CD, coffret événement, annonce. La Musique au temps de Louis XIV(Livre disque 8 cd Ricercar)



CD, coffret événement, annonce. La Musique au temps de Louis XIV(Livre disque 8 cd Ricercar). C'est d'emblée une édition capitale qui fera un excellent cadeau de Noël : réservez donc dès à présent ce titre événement parmi vos cadeaux potentiels pour les fêtes de fin d'année 2016 – on est jamais trop prévoyant pour ne pas laisser passer une telle publication remarquable en tous points… Jérôme Lejeune directeur du label Ricercar s'intéresse dans ce prometteur coffret, éditorialement exemplaire (iconographie et textes explicatifs particulièrement choisis), aux musiques du règne de Louis XIV. La recherche récente s'est plongée plus que d'habitude dans les sources et archives autographes pour nuancer et affiner notre connaissance des musiques jouées à Versailles et avant, sous l'autorité et la validation du Roi Soleil. Ainsi la musique de Louis XIV puise ses racines dans la Polyphonie héritée de la Renaissance. Durant le règne le plus long de l'histoire de France (72 ans), la musique française se définit, prend conscience d'elle-même,

prolongeant une ambition et une volonté politique qui entendent occuper la suprématie en Europe.
De fait, alors que les souverains précédant le Grand Siècle ont rivalisé et réagi par rapport au raffinement italien (l'Italie, foyer de la Renaissance européenne), Louis XIV invente la musique de la France moderne, première force politique, et commande à ses musiciens, une musique spécifiquement française : comment interpréter différemment tout le chantier de Versailles, autrement que comme un manifeste du style gaulois le plus abouti ? La musique de la Cour à Versailles impose partout dans le royaume et en Europe ses nouveaux standards bientôt modèles du bon goût pendant l'âge baroque. Les nouvelles institutions, la Chapelle, la Chambre, l'Ecurie, les Vingt-Quatre Violons du Roi (premier orchestre de cour ainsi constitué), de même que l'Académie royale de musique comme celle de danse, organisent l'activité musicale en France, l'une des plus actives désormais. La Suite, l'Ouverture, la Tragédie en musique inventée par Lully souhaitant rivaliser et dépasser le modèle parlé de Corneille et de Racine, comme à la Chapelle, Les Grands et les Petits Motets à voix seules, sont les nouveaux genres et formes à la mode. Ils s'imposent alors comme les nouveaux emblèmes du raffinement absolu. Avec Louis XIV, l'Europe se met à la manière française ; l'art de vivre et le raffinement sont désormais versaillais. Coffret événement.

CD, coffret événement, annonce. Livre disque / 8 cd / Ricercar RIC 108 – prochaine grande critique du coffret **La Musique au temps de Louis XIV** dans le mag cd dvd livres de CLASSIQUENEWS



Extraits et ressources musicals des 8 cd :

cd1 – airs de cour et Ballets de Cour : Louis XIII, Gabriel Bataille, Jean Boyer, Etienne Moulinié, Pierre Guédron, Michel Lambert, Joseph Chambanceau… / Ballets des fous et des estropiés de la cervelle (Anthoine Boesset) / Bellet royal de la Nuit (Cambrefort) / Ballet d'Alcidiane et Polexandre, Ballet de Xerses (Lully).

cd2 – Comédies-Ballets, Tragédies en musique, Cantates : (Les Plaisirs de l'île enchantée, Cadmus et Hermione, Atys, … de Lully / Le Malade Imaginaire, Actéon, Médée de Charpentier / Le Sommeil d'Ulysse d'Elisabeth Jacquet de la Guerre.

cd3 – Musique sacrée 1 : Nicolas Formé, Guillaume Bouzignac, Etienne Moulinié, Henry Du Mont, Lully…

cd4 – Musique sacrée 2 : MA Charpentier, Jean Gilles, François Couperin (Troisième leçon des Ténèbres, du Mercredy Sainct).

cd5 – Orgue et oratorios : Jean Titelouze, Louis Couperin, Nivers, Lebègue, Louis Marchand, de Grigny, MA Charpentier, Du Mont…

cd6 – Musique instrumentale 1 : MA Charpentier, Eustache du Caurroy, François Roberday, René Mésangeau, Denis Gaultier, jacques Champion, Louis Couperin, Jean-Henri d'Anglebert…

cd7 – Musique instrumental 2 : Nicolas Hotman, Monsieur Dubuisson, Sainte-Colombe, Monsieur Degrinis, Marin Mersenne, André-Danican Philidor, Robert de Visée, François Couperin, Jean-Philippe Rameau, Marin Marais…

cd8 – La Sonate française : Marain Marais, Delalande, MA Charpentier, François Duval, Jean-Fery Rebel, Jacques-Martin Hotteterre, Jacques Morel, Pierre-Danican Philidor, André Philidor…

DVD, compte rendu critique. Verdi : Otello (Yoncheva, Lucic, Nézet-Séguin, 2015)



DVD, compte rendu critique. Verdi : Otello (Yoncheva, Lucic, Nézet-Séguin, 2015). Septembre 2015, la bulgare **Sonya Yoncheva**, voix carressante, timbre meliflu (bientôt sur les traces de la sublime et câline Fleming, qui chanta ici même avant Netrebko, Desdemona?), d'une hyperféminité qu'elle partage avec Anna Netrebko justement, cumule depuis quelques mois, comme sa consœur, capable de surperbes défis vocaux (chez Verdi et Puccini), s'affirme peu à peu comme la voix internationale que le milieu lyrique attendait : sa Desdemona au Metropolitan Opera de New York, saisit, captive, s'impose par une musicalité juvénile, d'une richesse expressive et poétique admirable. Fragilité et finesse, rondeur et puissance du chant. Ces qualités ont fait depuis, la grâce habitée de sa Traviata à l'Opéra Bastille, ou le cristal adolescent de sa comtesse des Noces de Figaro dans un récent enregistrement édité par Deutsche Grammophon, live de Baden Baden sous la direction du même chef, Nézet-Séguin **(LIRE notre compte rendu des Noces de Figaro avec Sonya Yoncheva à Baden Baden 2015**). Sous le conduite du même chef, « La Yoncheva » affirme un tempérament souverain : et hors de la tradition de ses grandes aînées (Tebaldi, Freni, Te Kanawa…), cisèle une grâce féminine (sa signature désormais), qui aux côtés de la sensibilité sacrificielle finale, s'accompagne d'une assurance féline dans ses confrontations

avec l’infâme Iago.

Succédant à Fleming et Netrebko,

Yoncheva, nouvelle reine du Met

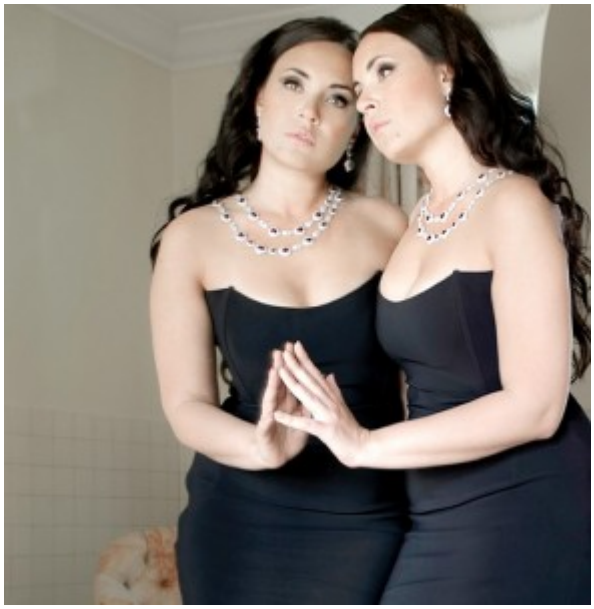

Mais le point fort de cette production revient aussi à celui justement qui tire les ficelles, le jaloux rongé par l’impuissance, ce Iago parfait démon cynique auquel le superbe **Zeljko Lucic** offre sa présence et une vérité prodigieuse. Seul il n’était rien. Manipulant un Otello trop carré, Iago triomphe indirectement. Car ici Otello, le maure complexé par sa couleur de peau (ici aspect écarté, à torts), est plus brute épaisse qu’amoureux en doute (le letton **Aleksandrs Antonenko** demeure bien instable, son personnage mal assumé, inabouti ou trop carré : un comble d’autant plus criant confronté aux deux portraits captivants de ses deux partenaires…), il conviendrait que le ténor qui ne manque pas de puissance, affine considérablement son approche pour éviter des attitudes ….souvent ridicules. Grâce à l’éclair expressif qu’apporte le baryton serbe en revanche, le couple Otello et Iago / Lucic forme un monstre à deux têtes qui dévore la finesse de Yoncheva pourtant lionne autant que gazelle; sa prière en fin d’action est déchirante : sobre, ténue, murmurée, au legato quasi bellinien.



Parmi les comprimari, -rôles « secondaires », saluons le très juste et séduisant Cassio du prometteur **Dimitri Pittas**. Futur directeur musical du Metropolitan, le maestro adulé actuellement **Yannick Nézet-Séguin** prête une attention continue pour les instruments, relief de chaque timbre dans une partition souvent cataclysmique, et aussi introspective : contrastes et vertiges dignes de Shakespeare… on guettera son prochain Otello, avec un fini orchestral cette fois totalement maîtrisé. De toute évidence, le dvd est plus que recommandable, pour entre autres les confrontations Yoncheva et Lucic, la direction efficace de Nézet-Séguin : un must contemporain made in New York.

DVD, compte rendu critique. Verdi : Otello. Aleksandrs Antonenko (Otello), Sonya Yoncheva (Desdemona), Željko Lučić (Iago), Chad Shelton (Roderigo), Dimitri Pittas (Cassio), Jennifer Johnson Cano (Emilia), Tyler Duncan (A herald), Günther Groissböck (Lodovico), Jeff Mattsey (Montano)… Metropolitan Opera & Chorus. Yannick Nézet-Séguin, direction. 1 dvd Sony classical 889853089093, enregistré en septembre 2015.

DVD, compte-rendu critique. Giordano : Andrea Chénier

(Kaufmann, Zeljko, Pappano, janvier 2015)



DVD, compte-rendu critique. Giordano : Andrea Chénier (Kaufmann, Zeljko, Pappano, janvier 2015). Sur la scène du Royal Opera House de Londres, Jonas Kaufmann éblouit dans le rôle d'Andrea Chénier (1896) ; le ténor apporte au héros révolutionnaire conçu pour l'opéra par Giordano, une vérité irrésistible. L'acteur poète sur la scène londonienne frappe et saisit par sa finesse de style, son expressivité ardente et sensible… La clarté du chant impose une conception très dramatique et efficace du poète (victime de Robespierre en 1794) en lequel Madeleine de Coigny, jeune noble détruite par les révolutionnaires, voit son sauveur, le seul homme capable de la sauver.

Kaufmann en poète libertaire et insoumis

Sans posséder l'angélisme ardent et incandescent d'une Tebaldi, la soprano Eva-Maria Westbroek, même en possédant ce

soprano spinto requis pour le personnage, peine sur toute la durée, usures et limites d'une voix hier encore préservée (aigus ici instables). Mais le jeu juste de l'actrice touche (sa « Mamma morta » surgit de l'ombre et s'embrase progressivement : belle intelligence de vue). Mais l'absence de moyens vocaux rend sa prestation déséquilibrée : c'est d'autant plus regrettable que les duos entre les deux amants perdent en acuité, en vérité émotionnelle.
Si Kaufmann apporte une profondeur psychique à Chénier, le baryton serbe très doué et charismatique Zeljco Lucic « ose » et réussit un Gérard, tiraillé par ses propres démons intérieurs, entre désir et conscience politique ; le rôle est comme un double pour celui de Chénier : haine puis renoncement ; le chanteur réalise lui aussi une superbe incarnation.

D'ailleurs les comprimari, ou « rôles secondaires » composent une galerie de tempéraments parfaitement défendus … ainsi se détachent la Bersi animée de Denyce Graves, la Comtesse de Coigny, fière et tendue de Rosalind Plowright, l'Incroyable intriguant serpentin de Carlo Bossi. Troublante et d'un impact inouï, l'alto profond guttural de la Madelon ancestrale d'Elena Zilio. Aucun doute, Giordano sait faire du théâtre.

Antonio Pappano, d'un souci instrumental magistral, veillant aussi à l'équilibre plateau / fosse, dans une balance très équilibrée et limpide, montre à l'envi et déroutant tous ces détracteurs, quel chef lyrique il est devenu : – le récent récital VERISMO d'Anna Netrebko (2 septembre 2016 : CLIC de CLASSIQUENEWS) nous le prouve encore, comme son AIDA récente éditée par Warner également : baguette fine, élégante et expressive, d'une profondeur incarnée…



Sur la scène, la mise en scène de David McVicar reste conforme au travail du Britannique : efficace, esthétique, surtout classique, ressuscitant la France Révolutionnaire avec vérité, capable de glisser avec horreur de l'insouciante monarchie à la terreur des révoltés. La tourmente collective impose un contraste d'autant plus mordant avec le profil des individualités aussi finement incarnées, habitées que celle de Chénier ou dans une moindre mesure de Madeleine, à cause des imperfections trop criardes de la soprano Eva-Maria Westbroek ; quel dommage pour elle, sa carrière n'aura pas briller par sa longévité. Au final une excellente performance globale dont le mérite tient à la subtilité des portraits des solistes et de la tenue d'un orchestre qui musicalement sait éviter tout pathos vériste surexpressifs. Le chant de Kaufmann est au diapason d'une élégance intérieure et d'une grande sobriété expressive. Gloire à l'intelligence et la finesse stylistique : l'opéra vériste en sort vainqueur. Et sur un sujet historique, la fessue historique y gagne un relief plein de rage, de fureur, d'exaltation mesurée, au service d'un idéal républicain en

proie au chaos (la mise en scène de McVicar affiche clairement l'enjeu dramatique global : « la patrie en danger »). Réjouissant.

DVD, compte-rendu critique. Giordano : Andrea Chénier (Kaufmann, Zeljko, Pappano, janvier 2015) 1 dvd Warner classics / enregistré en février 2015, édité en novembre 2015.

Aprofondir
LIRE aussi notre **compte rendu complet du cd AIDA de Verdi par Antonio Pappano et Jonas Kaufmann (Warner classics)**

LYON. Prokofiev: L'Ange de Feu par Benedict Andrew



LYON, Opéra. Prokofiev: L’Ange de feu, 11-23 octobre 2016. L’opéra scénique de Prokofiev créé en 1955 s’expose sur la scène lyonnaise, dans la production déjà vue de Komishe Oper de Berlin. L’ange de feu dévoile de son côté la passion amoureuse dans ses élans et dérèglements les plus fougueux donc les plus dangereux, menant de l’extase à la folie destructrice. Dans un Moyen-Age obscur et onirique, le chevalier Ruprecht, aide l’exquise et belle Renata qui veut s’unir au comte Heinrich ans lequel elle a reconnu l’ange magnifique qui visite ses rêves depuis l’enfance, la destinant au martyre et à la sainteté. La quête de Renata pour Heinrich est-elle d’ordre spirituelle ou sensuelle ? Entre temps, le chevalier tombe amoureux de l’insatisfaite émotive.

Lyon affiche une production puissante créée à Berlin

QUÊTE SPIRITUELLE OU CHARNELLE, RÊVE OU RÉALITÉ ?



Le livret de Prokofiev inspiré de Valéri Brioussov imagine le périple de la jeune femme en eaux troubles, entre rêve et réalité, au terme duquel Renata finit dans une cellule de couvent pour y trouver une vaine sérénité car l'y rejoignent Faust et Méphisto. Telle une sublime fable romantique et tragique, fantastique et poétique, telle La Damnation de Faust de Berlioz (non opéra mais légende dramatique), comme aussi les opéras de Rachmaninov (dont surtout Francesca da Rimini et l'évocation des enfers), l'ouvrage de Prokofiev flotte en une forme imprécise, oratorio, opéra, légende, action lyrique… ? Avec ses airs de Raspoutine, Benedict Andrews signe une production remarquée à Berlin, qui fait escale à Lyon : la brûlante héroïne en ses visions impossibles mais éperdues, le déploiement visuel et scénique d'essence romantique et fantastique trouvent une nouvelle évidence grâce au travail du metteur en scène australien. « *Admirable directeur d'acteurs, il dessine avec finesse un environnement grotesque et inquiétant, théâtre des égarements furieux de Renata….* »… est-il écrit en présentation du spectacle sur le site de l'Opéra de Lyon. A vous de juger sur pièces. Production événement à découvrir sur la scène de l'Opéra de Lyon en octobre 2016

L'Ange de feu de Prokofiev à l'Opéra de Lyon
Du 11 au 23 octobre 2016
RESERVEZ votre place

Direction musicale : Kazushi Ono

Mise en scène : Benedict Andrews Orchestre et Chœurs de l'Opéra de Lyon Production de la Komische Oper de Berlin Avec Ausrine Stundyte (Renata), …



Portrait de Teodor Currentzis



ARTE. Portrait du chef Teodor Currentzis, dimanche 11 septembre 2016, 23h30. Le chef grec Teodor Currentzis, 44 ans, est un chef interprète qui s'est taillé depuis 10 ans une solide réputation d'iconoclaste et provocateur hors normes… très médiatisé, notamment parce qu'il dédaigne les règles d'un système musical beaucoup trop règlementé à son goût : formaté, insipide, consensuel, il demeure sans concessions, prêt à

piloter des projets musicaux, artistiquement exigeants voire innovants. A l'Opéra de Perm (Russie), qu'il dirige depuis 2011, le maestro s'est lancé dans l'interprétation de la trilogie des opéras composé par Mozart sur les livrets de Lorenzo Da Ponte… Deux premiers opéras en découlent : Les Noces de Figaro (automne 2014), Cosi fan tutti (automne 2015). Mais son intransigeance est totale à la mesure de l'engagement qu'il demande à ses équipes : immersion radicale, sessions de répétition set de travail préalables exceptionnellement préparées et préservées… Ajourd'hui, le volet final de la trilogie n'est pas prêt d'être publié car Teodor Currentzis n'hésite pas à récuser le résultat des enregistrements réalisés de longue haleine, et son Don Giovanni qui était prévu pour l'automne 2015 tarde toujours à être publié…

Pour mettre en pratique ses propres idées, le chef a créé son propre ensemble sur instruments d'époque : MusicAeterna. Pilotés par une main d'acier mais électrisés quant aux défis et enjeux esthétiques promis, les musiciens ont répété jusqu'à quatorze heures par jour pour arriver à un résultat que leur chef juge … satisfaisant. De fait ses Noces de Figaro (diapason à 430 hz) et Cosi fan
démontrent aujourd'hui une fougue orchestrale séduisante, parfois enivrante, mais le choix des solistes au niveau vocal, laisse plus dubitatif : la caractérisation instrumental phénoménale est contredite par le déséquilibre des voix (mauvais choix pour la Comtesse de l'impossible et maniérée Simone Kermes pour les Noces), mais choix en or pour la Despina d'Anna Kassyan, lauréate récente du Concours International Vincenzo Bellini (Cosi). Que donnera (s(il sort) son Don Giovanni ?



Autour des sessions de travail à l'Opéra de Perm, le documentaire présente un Currentzis qui, sous ses airs de dandy original, cache un artiste d'une rigueur extrême, en quête de perfection. Le film entend dévoiler le tempérament d'un chef habité par l'idéal, monstre de travail et d'acharnement dont la fougue parfois intempestive voudrait inconsciemment rivaliser avec les premiers baroqueux, Harnoncourt, Christie, Hogwood, Garrido… quand le défrichement était porté par des tempéraments expressifs et esthétiques volontaires autant qu'audacieux. Le docu suit le chef de Perm jusqu'en Allemagne où l'ensemble Musica Aeterna réalisait une tournée…

ARTE. Dimanche 11 septembre 2016, 23h30
Currentzis : l'enfant terrible du classique
Documentaire de Christian Berger (Autriche, 2016, 52mn)

CD événement, annonce : Arvo Pärt : The Deer's cry / Vox Clemantis (1 cd ECM New Series)

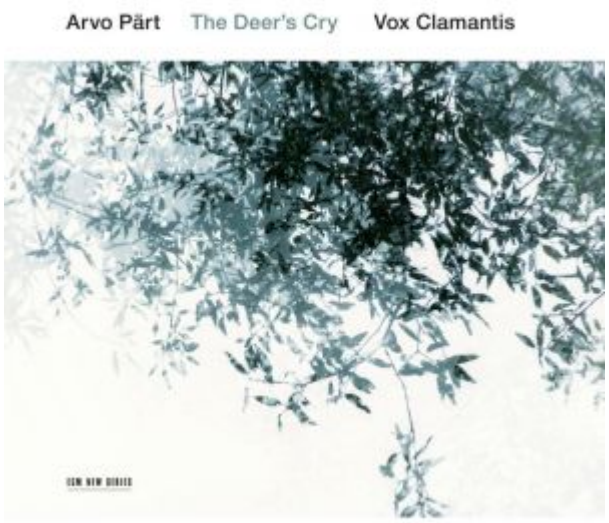

CD événement, annonce : Arvo Pärt : The Deer’s cry / Vox Clemantis (1 cd ECM New Series, 2007,2013/2014). The Deer’s cry : le cri du cerf, ce pourrait être le chant et même me hurlement désespéré, mais noble de la bêta et par devant elle, de la Nature personnifiée éprouvée par la torture permanente que lui infligent les hommes irresponsables. Le premier morceau pour chœur a cappella, – « The Deer’s cry »-, du programme donne le ton de ce cycle de pièces nouvelles au disque (Drei Hirtenkinder aus Fátima et Habitare Fratres) ou déjà connues (Alleluia-Tropus, spécialement composé pour l’ensemble, est repris par Vox Clamantis mais ici sans instruments … ou le plus long extrait de Kaonon Pokajanen : « Gebet nach dem Kanon ») que l’excellent ensemble Vox Clamantis, sous la direction de Jaan-Eik Tulve, rehausse d’une écoute intérieure, d’une implication idéalement articulée et très particulière. Comme les premiers accords percutants, mordants, troublants de Von Angesicht zu Angesicht, comme la suractivité du bien connu et légendaire à présent Fratres, le propre de la musique de Pärt exprime une conscience aiguë, parfois désespérée du monde en déclin qui est le nôtre ; la riche texture des airs pour chœurs (Virgencita) énonce comme une interrogation obsédante, irrépressible, la question du sens de nos vies, la question du devenir de notre planète et de l’humanité…

Le cri du cerf

Le nouveau programme est porté par un sentiment égal, confirmé, de dépassement, d'appel au rêve, à cette innocence émerveillée qui a passé avec notre âge d'enfance… (enchantement à l'orgue et par les voix du choeur céleste de Veni Creator, enregistrement le plus ancien, de 2007) Comme les icônes le plus abouties, la musique de Pärt semble ouvrir sur un mystère que nous ne sommes toujours pas capables decomprendre ; Les climats suspendus, interrogatifs, extatiques résonnent à la fois comme l'impossibilité des hommes et se sauver d'eux-mêmes, et la possibilité d'une issue malgré tout.

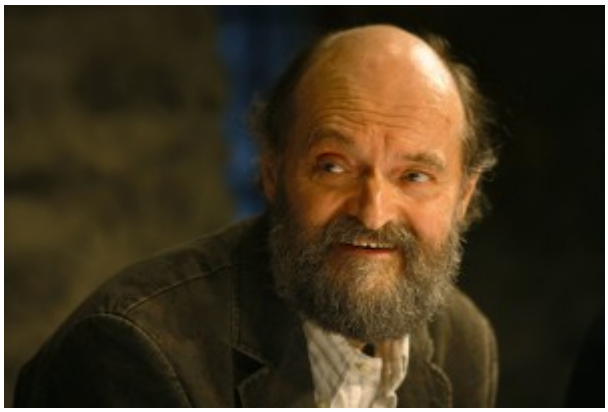

Même si le compositeur n'a jamais confirmé être profondément croyant, la plupart de ses textes d'une inspiration sacrée manifeste, témoignent tous d'une très haute exigence spirituelle et morale, voire mystique.

Voici pour l'ensemble Vox Clamantis, son second opus chez ECM New Series. Le premier disque ECM New Series de Vox Clamantis, Filia Son, paru en 2012,
C'est pour le label fondé par Manfred Eicher, un retour aux sources de la création d'ECM, car la volonté d'enregistré les œuvres de Pärt, est à l'origine de toute l'entreprise en 1984. 32 années se sont écoulées : la vocation première ne s'est pas émoussée, ni la profonde et saisissante expressivité de la musique de Pärt.
Litanies spectaculaires de « And One of the Pharisees » pour chœur à 3 parties ; étagements aériens de Da Pacem Domine (pièce à présent bien connu qui a fait la légende du compositeur) ; Prière éthérée et sombre recueillement de Most

Holy Mother of God ; ivresse des entrelacs introspectifs de Somma (de plus de 6mn)… chaque pièce est un monde en soi, portant l'espérance et aussi retraçant le parcours d'initiation propice aux révélations, celui des tantras.
L'intonation murmurée, la tendresse recueillie et sincère qui émane de la plupart (en particulier du dernier extrait de Pokajanen), affirme la sincérité envoûtée de l'écriture de l'Estonien Arvo Pärt.



Le nouveau disque de Vox Clamantis confirme des affinités évidentes avec les mondes sonores de Pärt ; depuis leur précédente expérience en 1999 où l'ensemble spécialiste des polyphonies médiévales avait décidé d'alterner les chants grégoriens de séquences extraites d'Annam per Annam de Pärt, le geste s'est enrichi encore ; il a muri sa propre compréhension des pièces de l'Estonien, offrant aujourd'hui cette sonorité intense, intelligible, d'une précision et d'une clarté expressive souvent jubilatoires. Cd événement, CLIC de CLASSIQUENEWS de septembre 2016. Parution : le 9 septembre 2016.

CD événement, annonce. Arvo Pärt : The Deer's Cry. 1 cd ECM New Series 2466 CD 0289 481 2449. Vox Clamantis. Jaan-Eik Tulve, direction. Prochaine critique complète lors de la parution du cd, à venir sur classiquenews.com

---

Les 81 ans d'Arvo Pärt sur Brava

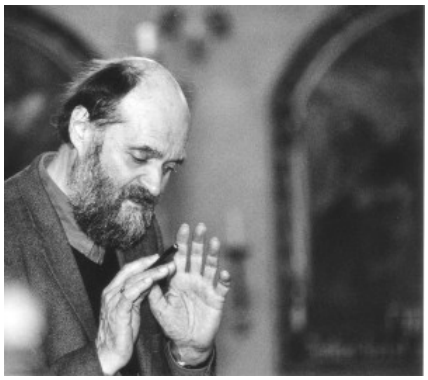

BRAVA, spéciale Arvo Pärt, le 11 septembre 2016, 21h… Brava présente une programmation spéciale **Arvo Pärt**. Le dimanche 11 septembre 2016, le jour du 81ème anniversaire du compositeur estonien, diffusion de « Adam’s Passion », drame musical né de la collaboration entre Arvo Pärt et le metteur en scène Robert Wilson. Le spectacle est suivi du documentaire « The Lost Paradise », dans lequel Pärt et Wilson évoquent la genèse de leur œuvre.

Dimanche 11 septembre 21h
Arvo Pärt – Adam’s Passion



« Adam’s Passion » est la première – et très émouvante – collaboration entre « deux maîtres du ralenti, qui s’harmonisent parfaitement entre eux » (Frankfurter Allgemeine Zeitung). Dans un décor spectaculaire, une ancienne usine de sous-marins, le metteur en scène et plasticien américain Robert (Bob) Wilson crée un monde visuel poétique, dans lequel le langage suspendu, mystique du compositeur estonien Arvo Pärt est mis en valeur. Trois œuvres majeures de Pärt – « Adam’s Lament », « Tabula rasa » et « Miserere » – ainsi que la nouvelle pièce « Sequentia », composée pour cette production, sont réunies en un triptyque visuellement envoûtant. La musique, la lumière, l’espace et le mouvement créent une œuvre d’art totale, dans laquelle les visions

artistiques des deux grands artistes dialoguent et se répondent.

Chef d’orchestre : Tonu Kaljuste
Orchestre : Orchestre de chambre de Tallinn
Chœur : Chœur de chambre philharmonique estonien
Metteur en scène : Robert Wilson
Lieu : Noblessler Foundin, Tallinn
Année : 2015

Dimanche 11 septembre 22h30
The Lost Paradise – Arvo Pärt & Robert Wilson

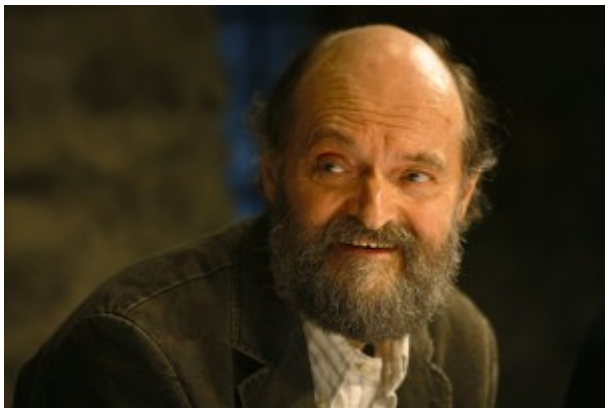

Arvo Pärt est devenu une figure majeure de la création contemporaine. C’est le compositeur contemporain dont les œuvres sont les plus jouées. Pourtant il n’aime pas les projecteurs, s’exprimant peu sur sa musique, préférant les forêts d’Estonie, générant ainsi – peut-être involontairement – l’impression d’être un reclus, une image qui le poursuit depuis longtemps. Dans « The Lost Paradise », la caméra le suit pendant une année, à travers ses voyages en Estonie, au Japon, jusqu’au Vatican. Le documentaire s’inscrit au moment de la mise en scène d’ « Adam’s Passion », pièce de théâtre musicale basée sur l’histoire biblique de la chute d’Adam, présentant trois œuvres phares d’Arvo Pärt. Le metteur en scène Robert Wilson conçoit la pièce dans une ancienne usine de sous-marins à Tallinn. En retraçant le processus créatif, le film donne un aperçu rare et personnel de l’univers de deux des personnalités ; il permet une immersion dans le travail et

les coulisses qui ont abouti à cette production onirique.

Avec : Arvo Pärt et Robert Wilson
Réalisateur : Günter Atteln (2015)

Lucia di Lammermoor à Tours



TOURS, Opéra. Lucia di Lammermoor : 7,9,11 octobre 2016. Le sommet belcantiste de Donizetti de 1835 investit l'Opéra de Tours pour 3 dates incontournables. Sur un livret de Salvatore Cammarano, l'action expose la figure sacrifiée de Lucia Ashton, mariée contre son gré par son frère Enrico, alors que le jeune femme palpite plutôt pour Edgardo, hélas membre de la famille ennemie des Ashton. Ravenswood, Ashton … voilà une nouvelle guerre dynastique qui rappelle Capulets contre Montaigus, ici et là, c'est le coeur pur de deux amants sincères qui est broyé pour sauvegarder l'immoralisme de guerres fratricides. Ainsi Lucia épousée malgré elle par Arturo Bucklaw, sombre dans la dépression et la folie ; tue son mari non désiré et meurt dans une fabuleuse scène de folie éveillée au III. Comme pour Elvira des Puritains de Bellini (créé aussi en 1835), toutes les divas belcantistes dignes de ce nom se confrontent tôt ou tard à ce rôle nécessitant tendresse, intensité, incandescence incarnées par une vocalità

virtuose et flexible aux phrasés filigranés. Hier, Joan Sutherland, aujourd'hui la sud africaine Pretty Yende, irradiante irrésistible par son feu juvénile et acrobatique, confirmé dans un superbe cd nouvellement paru (A Journey / Pretty Yende, édité en septembre 2016, CLIC de CLASSIQUENEWS)… chaque cantatrice colore par leur timbre spécifique et leur agilité mesurée, le profil tragique de Lucia. Pour réussir ce Donizetti, arbitre du bon goût belcantiste – alliant raffinement, expressivité, élégance et noblesse, il faut un orchestre et des solistes de premier plan. Qu'en sera-t-il à Tours en octobre 2016 ?

Lucia di Lammermoor à l'Opéra de TOURS, Opéra séria en trois actes

Livret de Salvatore Cammarano

Création le 26 septembre 1835 à Naples

Coproduction Opéra de Marseille & Opéra de Lausanne

Direction musicale : Benjamin Pionnier

Mise en scène : Frédéric Bélier-Garcia

Décors : Jacques Gabel

Costumes : Katia Duflot

Lumières : Roberto Venturi

Lucia : Désirée Rancatore

Edgardo : Jean-François Borras

Enrico : Jean-Luc Ballestra

Raimondo : Wojtek Smilek

Arturo : Mark van Arsdale

Alisa : Valentine Lemercier

Normanno : Enguerrand de Hys

Choeurs de l’Opéra de Tours
Orchestre Symphonique Région Centre-Val de Loire/Tours

Vendredi 7 octobre 2016 – 20h
Dimanche 9 octobre – 15h
Mardi 11 octobre – 20h

16,50 € – 19,50 € – 33 € – 59 € – 72 €
Tarif réduit accordé sur présentation d’un justificatif valide.

Conférence / Introduction à l’opéra Lucia di Lammermoor
Samedi 1er octobre – 14h30
Grand Théâtre – Salle Jean Vilar
Entrée gratuite

Infos, réservations, présentation sur **le site de l’Opéra de Tour**s

---

CD, compte rendu critique. Mozart : Les Noces de Figaro

/ Le Nozze di Figaro. Sonya Yoncheva (Nézet-Séguin, 3 cd Deutsche Grammophon)



CD, compte rendu critique. Mozart : Les Noces de Figaro / Le Nozze di Figaro. Sonya Yoncheva (Nézet-Séguin, 3 cd Deutsche Grammophon). Voici donc la suite du cycle Mozart en provenance de Baden Baden 2015 et piloté par le chef Yannick Nézet-Séguin et le ténor Roland Villazon : ces Noces / Nozze marque le déjà quatrième opus sur les 7 ouvrages de maturité initialement choisis. Ce live confirme globalement les affinités mozartiennes du chef québécois né en 1975,et qui poursuit son irrépressible ascension : il vient d'être nommé directeur musical du Metropolitan Opera de New York. Hormis quelques réserves, la tenue générale, vivace, qui exprime et la vérité des profils et l'ivresse rythmée de cette journée étourdissante, convainc. Soulignons d'abord, la prestation superlative vocalement et dramatiquement de la soprano vedette de la production. Elle fut Marguerite du Faust de Gounod à Baden Baden (Festival de Pentecôte 2014) : la voici en Comtesse d'une ivresse juvénile et adolescente irrésistible, saisissant la couleur nostalgique d'une jeune épouse mariée trop tôt et qui a perdu trop vite sa fraicheur (quand elle n'était que Rosine….). **Sonya Yoncheva** renouvelle totalement l'esprit du personnage en en révélant l'essence *adolescente* avec une grâce et une finesse absolues : son « Porgi amor » ouvrant le II, est affirmation toute en délicatesse d'une aube tendre et angélique à jamais perdue : l'aveu d'un temps de

bonheur irrémédiablement évanoui : déchirante prière d'une âme à la mélancolie remarquablement énoncée. Ce seul air mérite les meilleures appréciations. Car Sonya Yoncheva a contrairement à la plupart de ses consœurs, le charme, la noblesse, la subtilité et… surtout le caractère et l'âge du personnage. Inoubliable incarnation (même charme à la langueur irrésistible dans le duo à la lettre du II : *Canzonetta sull'aria*).

Une Rosina nostalgique inoubliable
La comtesse blessée, adolescente de Sonya Yoncheva

EXCELLENCE FEMININE....A ses côtés, deux autres chanteuses sont du même niveau : incandescentes, naturelles, vibrantes : la Susanne (pourtant au timbre mûre) de **Christiane Karg** (de plus en plus naturelle et expressive : sensibilité de son ultime air avec récitatif au IV : « Giunse alfin il momento / Deh vient , non tardar, o gioia bella… »), et surtout l'épatante jeune soprano **Angela Brower**, vrai tempérament de feu dans le rôle travesti de Chérubin. Les 3 artistes éblouissent à chacune de leur intervention et dans les ensembles. Même **Regula Mühlemann** fait une Barberine touchante (cherchant son épingle dans le jardin : parabole du trouble et

de l’oubli semés tout au long de l’action) au début du IV. Exhaustif et scrupuleux, **Yannick Nézet Séguin** respecte l’ordre originel des airs et séquences de l’acte III ; il dirige aussi tout l’acte IV avec l’air de Marceline (« il capo e la capretta » : épatante **Anne-Sofie von Otter**, plus fine actrice que chanteuse car

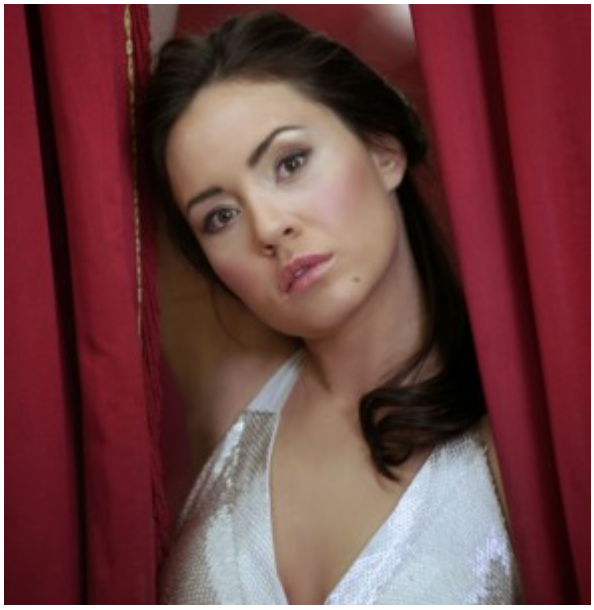

l’instrument vocal est éraillé), et le grand récit de Basilio (sur l’art bénéfique de se montrer transparent : « In quagli anni », chanté par un **Rolando Villazon**, malheureusement trop outré et maniéré, cherchant a contrario de tout naturel à trouver le détail original qui tue ; cette volonté de faire rire (ce que fait le public de bonne grâce) est étonnante puis déconcertante ; dommage (rien à voir avec son chant plus raffiné dans l’Enlèvement au sérail, précédemment édité). Face à lui, le Curzio de **Jean-Paul Fauchécourt** est mordant et vif à souhait, soulignant la verve de la comédie sous l’illusion et les faux semblants du drame domestique. Contre toute attente, le Comte Almaviva de **Thomas Hampson** montre de sérieuses usures dans la voix et un chant constamment en retrait, – ce malgré la justesse du style et l’aplomb des intentions, et pourtant d’une précision à peine audible (même si l’orchestre est placée derrière les chanteurs selon le dispositif du live à Baden Baden). Le Figaro un rien rustre et sanguin de Luca Pisaroni est percutant quant à lui, trop peut-être avec une couleur rustique qui contredit bien des Figaro plus policés, mieux nuancés (Hermann Prey).



Sur instruments modernes, l'orchestre palpite et s'enivre au diapason de cette journée à perdre haleine avec la couleur trépidante, ronde du pianoforte dans récitatifs et airs ; pourtant jamais précipitée, ni en manque de profondeur, la baguette de **Yannick Nézet-Séguin** ne se dilue, toujours proche du texte, du sentiment, de la finesse : l'expressivité souple assure le liant de ce festival enfiévré qui marque en 1786 la première coopération entre Da Ponte et Mozart, inspirés par Beaumarchais (le mariage de Figaro, 1784). Pour l'excellence des parties féminines, – le sommet en étant la subtilité adolescente de la Comtesse de Sonya Yoncheva, pour l'allure palpitante de l'orchestre grâce à la vivacité nerveuse du chef, ce live de Baden Baden mérite tous les éloges. Au regard des accomplissements ainsi réalisés, les réserves émises ne sont que broutilles face à la cohérence d'ensemble. Saluons donc la réussite collective de ce 4è Mozart à ranger au mérite du duo d'initiateurs Nézet-Séguin et Villazon à Baden Baden.
CLIC de classiquenews de juillet 2016.

CD, critique. Mozart : Les Noces de Figaro / Le Nozze di Figaro. Sonya Yoncheva, Angela Brower, Christiane Karg, Anne Sofie von Ottter, Regula Mühlemann, Jean-Paul Fauchécourt, Luca Pisaroni, Thomas Hampson, Rolando Villazon… Vocalensemble Rastatt, Chamber orchestra of Europe. Yannick Nézet Séguin, direction – 3 cd Deutsche Grammophon 479 5945 / **CLIC de**

Riccardo Chailly dirige la 8ème de Mahler à Lucerne

ARTE. Mahler: Symphonie n°8. Dimanche 28 août 2016,17h30. Riccardo Chailly à Lucerne, pilote les effectifs locaux dans la gigantesque et goethéenne symphonie n°8, dite « des Mille », sommet symphonique et choral signé par le grand Gustav en quête d'absolution. C'est le temps fort du Festival de Lucerne 2016 (Suisse). Comment parcourir les séquences vertigineuses de cette grande messe symphonique ? La 8ème de Mahler est l'un des plus grands défis qui se dressent face à l'orchestre et son chef…



« ***L'Éternel Féminin / Nous entraîne en haut*** », sur les pas de Wagner, Mahler achève sur ces ultimes mots (extraits du Second Faust de Goethe), sa Symphonie n°8, l'une des plus ambitieuses jamais écrites. Si le désir masculin est vorace et sans fin, l'éternel féminin (incarné probablement par son épouse Alma) permet d'atteindre au renoncement et à la paix ultime, tant recherchés. D'emblée, l'hymne du début, ouvrant la première partie de la Symphonie, inscrit la partition comme le parcours d'une quête surtout spirituelle voire mystique (l'Hymne de la Pentecôte Veni Creator Spiritus, invocation du Saint-Esprit y façonne comme au début de la Messe en si de JS Bach, un portique d'ouverture aux proportions vertigineuses et colossales). A ceux qui lui reprochait de n'avoir pas composé de cycle sacré, Mahler

arguait que « sa Huitième Symphonie était une messe »… Enregistré à Lucerne, les 12 et 13 août 2016.

LUCERNE FESTIVAL ORCHESTRA
Chœur de la Radio bavaroise
Latvian Radio Choir
Orfeón Donostiarra
Chœur d'enfants de Tölz
Riccardo Chailly, direction
Ricarda Merbeth, Magna Peccatrix
Christine Goerke, Una poenitentium
Anna Lucia Richter, Mater gloriosa
Sara Mingardo, Mulier Samaritana
Mihoko Fujimura, Maria Aegyptiaca
Andreas Schager, Doctor Marianus
Peter Mattei, Pater ecstaticus
Samuel Youn, Pater profundus

Gustav Mahler (1860–1911) : Symphonie n° 8 en mi bémol majeur Symphonie des Mille . ARTE, dimanche 28 août 2016, 17h30. LIRE aussi la page dédiée à la Symphonie n°8 par Riccardo Chailly, les 12 et 13 août 2016 sur **le site du Festival de Lucerne 2016**