TOURCOING : Philippe Jaroussky chante Les Nuits d’été

TOURCOING. P. Jaroussky chante Les Nuits d’été, 14, 16 octobre 2016. Pour fêter **les 50 ans de la création de son orchestre sur instruments d’époque**, en cela pionnier visionnaire avant l’heure, **Jean-Claude Malgoire** dirige un programme 100% Berlioz à Tourcoing : rêverie, obsession, folie de la Symphonie Fantastique, véritable festival de couleurs et de timbres judicieusement combinés, spécifiquement français, et aussi manifeste du romantisme français (1830) ; furie italienne dans l’Ouverture de Benvenuto Cellini et cycle prosodique intimiste et miniaturiste avec Les Nuits d’été, sommet de la mélodie française avec orchestre, déclamées par le contre-ténor **Philippe Jaroussky**, lequel depuis quelques années abandonne l’agilité des vocalises baroques pour approfondir un nouveau travail sur le texte français romantique… C’est donc une nouvelle version des Nuits d’été de Berlioz, non pas pour soprano mais ici, ténor et orchestre, option permise par Berlioz lui-même qui n’a jamais fermé la distribution de son cycle génial…

Concert Berlioz, 50ème anniversaire
de la Grande Ecurie et la Chambre du Roy

Mercredi 12 octobre 2016 à 20h
Vendredi 14 octobre 2016 à 20h

TOURCOING, Théâtre Municipal R. Devos

Programme :
Symphonie fantastique Op. 14
Ouverture de Benvenuto Cellini Op. 23
Les Nuits d'été / Hector Berlioz (1803-1869)
Philippe Jaroussky, contre-ténor
Direction musicale : Jean Claude Malgoire / La Grande écurie et la Chambre du Roy

RESERVATIONS, INFORMATIONS

Symphonie fantastique Op. 14
(créée le 5 décembre 1830). En janvier 1830, avant de composer la Symphonie fantastique, Berlioz décrit à sa soeur la joie qu'il éprouve à la pensée « des champs vierges de la musique » qui s'ouvrent à lui. Des champs que les préjugés académiques ont laissé « incultes jusqu'à présent » et qu'il considère, depuis son « émancipation » due à Beethoven, comme son domaine. C'est le caractère révolutionnaire de l'oeuvre et son exploration hardie d'un nouveau territoire sonore et expressif qui frappèrent ses premiers auditeurs… Aujourd'hui encore, cette création romantique impressionne par sa modernité.

Ouverture de Benvenuto Cellini Op. 23 (créé le 10 septembre 1838). L'ouverture de cet opéra est une symphonie qui nous place d'emblée devant la redoutable destinée qui attend le héros de l'histoire : le célèbre orfèvre et sculpteur Benvenuto Cellini (1500-1571) dont Berlioz avait son héros. Au-delà de son amour (fou) pour Teresa – premier thème de cette intrigue – Benvenuto est d'abord un personnage sulfureux. Il se débattait avec les grands de ce monde, desquels il recevait de fastueuses commandes et une immunité passablement scandaleuse vu les vols, duels, meurtres qu'il

commit… Une confrontation perceptible dès les premières mesures dont le rythme nerveux et l’emportement traduisent un irrésistible assaut, les dérèglements d’un psychisme tendu, nerveux, agité…

Les Nuits d’été

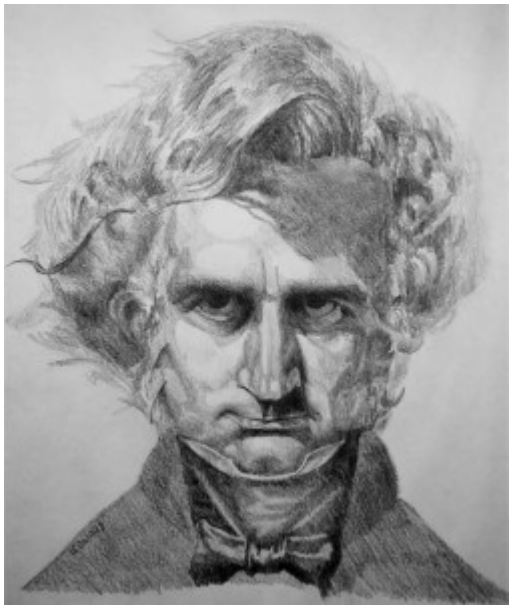

Voici l’un des joyaux de l’oeuvre de Berlioz. Dans ses Mémoires ou sa correspondance, le bouillant romantique ne fait aucune allusion à la genèse de ces six mélodies écrites sur des poèmes de son ami Théophile Gautier (La Comédie de la mort). L’orchestre structure ici la musique du compositeur français bien plus qu’il ne l’habille. Il donne un lustre particulier à chaque tableau, exaltant le relief des plans sonores, magnifiant le dessin splendide, intime et pudique, nostalgique voire lugubre (« Ma belle amie est morte »…) qui porte chaque mélodie. Les thèmes qui y sont développés sont ceux d’une sensibilité que la mort a frappé, enivre, exalte au delà du désespoir. Et c’est avec L’Île inconnue, le dernier des épisodes, une terre inaccessible mais présente dans la pensée du héros, qui s’affirme, telle la quête vital d’un idéal inaccessible…

Atelier Lyrique de Tourcoing, saison 2016 – 2017

ATELIER LYRIQUE DE TOURCOING, saison 2016 – 2017. Pour les 50 ans de son orchestre sur instruments d'époque, – La Grande Ecurie et la Chambre du Roy, originellement les deux phalanges créés par François Ier dès le XVIème siècle-, **Jean-Claude Malgoire** redouble d'ouverture d'esprit, d'imagination et d'expérimentation ; de sorte que cette 35ème saison lyrique de **l'Atelier Lyrique de Tourcoing (ALT)** porte haut les promesses d'un centre unique en France en résidence au Théâtre municipal Raymond Devos de Tourcoing, une fabrique où dans un esprit de troupe, le chef charismatique sait électriser les énergies pour produire de nouvelles productions saisissantes. Le nord peut être fier de compter ainsi un foyer de créativité et de création (un opéra en création mondial cette saison) dédié au spectacle totale : l'opéra.

50 ans de défrichement orchestral

Programme inaugural dévolu aux instruments de l'orchestre, d'abord, le concert des **12 et 14 octobre 2016** est dédié au génie instrumental et symphonique de **Berlioz** : Symphonie Fantastique (1830), ouverture de Benvenuto Cellini (1838) et cerise sur le gâteau, Les Nuits d'été d'après le poèmes de Théophile Gautier, avec en soliste, le contre ténor **Philippe Jaroussky**, lequel n'en est plus à un nouveau vocal près.

Les délices lyriques de l'Atelier à Tourcoing se dévoilent surtout en 2017. **4 productions événements** sont à l'affiche, rappelant qu'aux côtés de la Lille et son opéra bénéficiant d'autres moyens, une équipe à Tourcoing sait depuis 35 ans, nous séduire, et nous enchanter par son engagement et sa capacité à charmer. Premier volet, en facétie et subtilité, **La Cambiale di Matrimonio de Rossini (1810).** Jean-Claude Malgoire revient chaque saison au maître de Pesaro ; un retour aux sources du bel canto, promesse à chaque saison d'un nouvel accomplissement entre fluidité de l'orchestre et beau chant dramatique. Les 5, 7 et 9 février 2017 à Tourcoing, puis en version de concert, le 26 février 2017 au TCE, Paris. (Laurent Serrano, mise en scène). La production souligne la grâce
juvénile et le génie théâtral d'un Rossini très facétieux à Venise (San Moise) d'avant son chef d'oeuvre comique, Le Barbier de Séville de 1816…

En mars 2017, création mondiale de l'opéra de **François-Bernard Mâche (né en 1935), Qaraqorum**, Voyage dans l'Empire Mongol, les 2,3, 5 mars 2017. Au XIIIè, l'envoyé de Louis IX (Saint-Louis), le franciscain Guillaume de Rubrouck découvre en 1253, la cité capitale de Qaraqorum, ville mongol, cité idéale où toutes les religions vivent en paix… A la cour du petit fils de Gengis Khan, Mangu Khan, le chrétien découvre comment bouddhistes, chamans, musulmans ont appris à dialoguer et à se respecter.
Alain Platès, mise en scène. Musique et livret de François-Bernard Mâche.

En mars et avril, Jean-Claude Malgoire retrouve **Christian Schiaretti** pour un Vivaldi lui aussi saisissant et d'une justesse émotionnelle irrésistible : **Orlando Furioso** d'après L'Arioste (créé au san Angelo de Venise en 1727). L'Arioste avant Shakespeare échafaude un labyrinthe des cœurs où la raison s'égare… Car le paladin Orlando (chanté par une femme) aime la belle Angelica qui lui préfère cependant Medoro. Sur l'île d'Alcina, la sorcière, Ruggiero oublie l'amour qui le liait à Bradamante (chanté par un homme)… trouble sentimentaux, identités croisées, travestissements et illusions… tout dans cet Orlando vivaldien, exprime les vertiges du théâtre baroque, d'autant que la musique es l'une des plus flamboyantes qui soit… avec Amaya Dominguez (Orlando), Clémence Tilquin (Alcina), … 4 dates événements : les 31 mars, 2 et 4 avril 2017 à Tourcoing. Le 19 avril en version de concert au TCE, Paris. Enfin, pour conclure la saison, Jean-Claude Malgoire aborde un sommet de **l'oratorio anglais de Handel à Londres, Israël en Egypte de 1739,** fresque habile et profonde qui souligne le génie du *compositeur saxon devenu britannique dans l'édification des architectures chorales et sonores, comme l'introspection individuelle des âmes inquiètes et solitaires. Les 19 et 21 mai 2017 au Théâtre municipal Raymond Devos de Tourcoing.*

INFOS, RESERVATIONS

sur le site de l'Atelier Lyrique de Tourcoing

saison 2016 – 2017 – 35ème saison

TOURCOING. Jean-Claude Malgoire dirige L’Italienne à Alger

TOURCOING, ALT : Rossini : L’Italienne à Alger, les 20, 22, 24 mai 2016. Nouveau Rossini subtil et facétieux à Tourcoing, pour lequel **Jean-Claude Malgoire** retrouve le metteur en scène **Christian Schiaretti**, soit 10 ans de coopération inventive, colorée, poétique. La production de l’Atelier Lyrique de Tourcoing est présentée telle une « création prometteuse » : Malgoire retrouve ainsi la verve rossinienne, après l’immense succès de son Barbier de Séville qui en 2015 avait souligné la 30ème saison de l’**ALT (Atelier Lyrique de Tourcoing)**. Pour le chef Fondateur de La Grande Ecurie et la Chambre du Roy, revenir à Rossini c’est renouer avec l’adn de sa fine équipe de musiciens et de chanteurs : *Cyrus à Babylone, Tancrède / Tancredi (2012) L’échelle de soie* en marquent les jalons

précédents. Pour **L'Italienne à Alger** (créé en 1813 à Venise par un jeune auteur de … 21 ans), le chef aborde une nouvelle perle théâtrale et lyrique qui diffuse le goût exotique pour le Moyen Orient et les Indes, un monde lointain et fantasmatique qui fascine et intrigue à la fois… curiosité tenace depuis l'Enlèvement au Sérail de Mozart et avant, Les Indes Galantes de Rameau, pour le XVIIIè, sans compter Indian Queen, ultime opéra (laissé inachevé) de Purcell à la fin du XVIIè. On voit bien que l'orientalisme à l'opéra fait recette, mais Rossini le traite avec une finesse jubilatoire et spirituelle de première qualité. **Jean-Claude Malgoire** a à cœur de caractériser la couleur comique et poétique de l'ouvrage (bien audible dans la banda turca, les instruments de percussion métalliques : cymbale, triangle, etc…). Délirant et souverainement critique, Rossini produit un pastiche oriental – comme Ingres dans sa Grande Odalisque, mais revisité sous le prisme de sa fabuleuse imagination. Avec Schiaretti, précédent partenaire de L'Echelle de soie, Jean-Claude Malgoire ciblera l'intelligence rossinienne, faite d'économie et de justesse expressive. Soulignons dans le rôle centrale d'Isabella, la jeune mezzo **Anna Reinhold** et son velouté flexible déjà applaudie au jardin des Voix de William Christie, et récemment clé de voûte du cd / programme intitulé Labirinto d'Amore d'après Kapsberger (CLIC de classiquenews de juillet 2014)

L'italienne à Alger
Opéra – création
Opéra bouffe en deux actes de Gioachino Rossini (1792-1868)
Livret d'Angelo Anelli
Créé le 22 mai 1813 au Teatro San Benedetto à Venise

Direction musicale : Jean Claude Malgoire
Mise en scène : Christian Schiaretti

Isabella, Anna Reinhold
Lindoro, Artavazd Sargsyan
Taddeo, Domenico Balzani
Mustafa, Sergio Gallardo

Elvira, Samantha Louis-Jean
Haly, Renaud Delaigue
Zulma, Lidia Vinyes-Curtis

Ensemble vocal de l'Atelier Lyrique de Tourcoing
La Grande Ecurie et la Chambre du Roy

Vendredi 20 mai 2016, 20h
Dimanche 22 mai 2016, 15h30
Mardi 24 mai 2016, 20h
TOURCOING, Théâtre Municipal Raymond Devos

Mercredi 8 juin 2016 19h30
Vendredi 10 juin 2016 19h30
PARIS, Théâtre des Champs Elysées

Représentation du vendredi 20 mai en partenariat avec EDF
Représentation du mardi 24 mai en partenariat avec la Banque Postale
Tarifs de 33 à 45€ / 6€ – 18 ans /10€ – 26 ans / 15€ demandeurs d'emploi

RENSEIGNEMENTS /RÉSERVATIONS
03.20.70.66.66
www.atelierlyriquedetourcoing.fr

SYNOPSIS. Orient / occident : une sexualité pimentée, renouvelée, terreau fertile aux rebondissements comiques. Si Rossini dans sa musique recherche des couleurs orientalisantes (percussions et cuivres très présents), le bey d'Alger, Mustafa (basse) s'étant lassé de son épouse en titre (Elvira) recherche plutôt une nouvelle compagne italienne (Isabella, alto) afin de pimenter son quotidien domestique / érotique. Mais cette dernière aime Lindoro (ténor) qui comme elle, est prisonnier de l'oriental. Au sérail, les deux amants italiens

parviennent à s’échapper grâce à la confusion d’une mascarade fortement alcoolisée : après avatars divers et moult quiproquos, en fin d’action, Mustafa revenu à la raison, retrouve sa douce Elvira, délaissée certes, mais toujours amoureuse…

La verve comique, la saveur trépidante, l’esprit et la finesse sont les qualités d’une partition géniale, où le jeune et précoce Rossini sait mêler le pur comique bouffon, souvent délirant et décalé (trio truculent de la grosse farce du trio « Pappatacci »), et la profondeur psychologique qui approche le seria tragique. Le profil d’Isabella, à la féminité noble, les airs virtuoses pour ténor (Lindoro) saisissent par leur profondeur et leur justesse, d’autant que les couleurs de l’orchestre rossinien, touchent aussi par leur raffinement nouveau. Après l’Italienne, Rossini affirme son jeune génie et la précocité de ses dons lyriques versatiles dans l’ouvrage suivant Il Turco in Italia (1813), autre bouffonnerie d’une élégance irrésistible. Toujours en avance sur les tendances du goût, la musique marque ainsi une curiosité que **Delacroix (Les femmes d’Alger, 1834**) ou Ingres (Le Bain turc, 1864), illustreront à leur tour selon leur goût, mais des décennies plus tard.

Tannhäuser, Wagner sur instruments d’époque

TOURCOING. Wagner : Tannhäuser. JC Malgoire, les 2, 4 février 2016. Wagner sur instruments d'époque. Quel et le format original de l'orchestre wagnérien ? Quels en sont les caractères instrumentaux ? L'Atelier lyrique de Tourcoing poursuit sa quête des sonorités méconnues avec le souci d'approfondissement et de pertinence qui le caractérise : son fondateur **Jean-Claude Malgoire** repousse encore les frontières d'un geste audacieux, risqué, expérimental entre tous, modèle dans son genre : jouer Tannhäuser de Wagner, l'opéra romantique et gothique de Wagner sur instruments d'époque. Voilà des années qu'on en rêvait : aucun chef avant lui ne s'y était risqué. L'ouvrage dédié à la propre conception de l'artiste dans la société défendue par Wagner devrait y gagner une nouvelle expressivité, une cohérence renforcée où l'orchestre, l'équilibre voix / fosse, le jeu des timbres et l'orchestration même de la partition devraient être éclairés différemment. La ciselure et la caractérisation instrumentale plutôt que la puissance sonore : ne serait ce pas cela le nouveau défi de Wagner pour les années à venir… On se souvient que même Karajan dans son légendaire enregistrement de la Tétralogie prônait une lecture chambriste, aux équilibres ténus, favorisant des chanteurs diseurs, et non pas « haut-parleurs ». Qu'en sera-t-il à Tourcoing les 2 et 4 février 2016 prochains ? D'autant que dans le rôle titre, un chanteur connu se prête à l'exercice, fidèle partenaire de Malgoire et pour lui grand baryton articulé, halluciné, expressif (hier superbe narrateur du Combt de Tancrède de Monteverdi) : Nicolas Rivenq… Pour Jean-Claude Malgoire, il s'agit de retrouver le choc esthétique éprouvé par les parisiens quand ils découvrirent l'opéra de Wagner dans son jus, suscitant alors, une nouvelle passion musicale dont Baudelaire, chantre

du wagnérisme européen, allait devenir le porte parole avec le lyrisme poétique que l'on sait.

Tannhäuser de Wagner à Tourcoing
Richard Wagner (1813-1883) : Tannhäuser en version de concert
Tourcoing (Théâtre Municipal), les 2 et 4 février 2016 à 20h

Tannhäuser : Nicolas Rivenq
Elisabeth : Axelle Fanyo,
Vénus : Juliette Raffin-Gay,
Wolfram : Alain Buet,
Landgrave : Geoffroy Buffière,
le berger : Liliana Faraon
Choeur Régional Nord-Pas de Calais

Ensemble vocal de l'Atelier Lyrique de Tourcoing

La Grande Ecurie et la Chambre du Roy
Direction musicale : Jean Claude Malgoire,
Conception visuelle et scénographie : Jacky Lautem

Réservation, renseignements : 03 20 70 66 66
www.atelierlyriquedetourcoing.fr

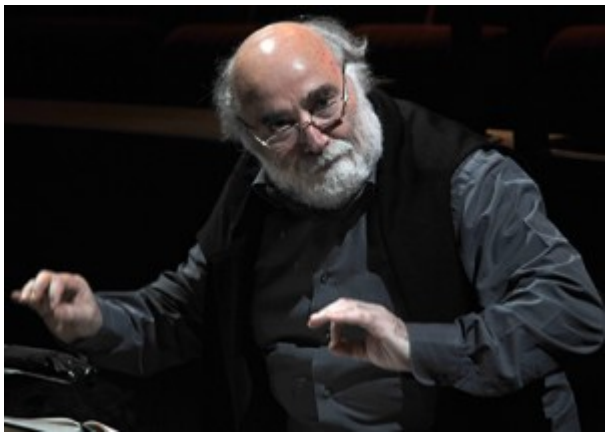

Wagner sur instruments d'origine. Jean-Claude Malgoire a toujours eu unt emps d'avance sur ses contemporains… Qui ose aujourd'hui rétablir le format originel de l'orchestre wagnérien, avec les timbres d'époque ? Voilà un nouveau tabou qui s'effondre : et si Wagner pouvait rimer avec subtilité et finesse chambriste plutôt vocifération et grosse caisse ? **A Tourcoing (Théâtre Municipal), les 2 et 4 février 2016 à 20h, *Tannhäuser* de Wagner, concert vision dirigé par Jean Claude Malgoire est**

l’un des temps forts de la saison 2015-2016 de l’Atelier lyrique. Le travail de recherche piloté par Jean-Claude Malgoire permet d’entendre l’oeuvre avec les instruments d’origine, telle que le Maître allemand l’avait proposée aux parisiens, bouleversant les codes et provoquant un véritable choc esthétique. Afin de profiter pleinement et de plonger dans cet univers particulier, un dispositif vidéo est mis en place par Jacky Lautem. Qu’apporte véritablement l’image vidéo à la performance des musiciens ? Réponse les 2 et 4 février 2016 à Tourcoing. Version incontournable pour qui aime Wagner ou s’intéresse depuis ses débuts à l’aventure lyrique défendue par Jean-Claude Magoire à Tourcoing. Wagner a plusieurs fois présenté au public parisien des extraits choisis de ses opéras afin de le familiariser avec sa musique, « moderne » pour l’époque, et de ce fait parfois déroutante pour ses auditeurs. Ce fut le cas en 1860 au Théâtre-Italien où il donna trois concerts. Baudelaire assista à l’un d’eux. Il y entendit notamment l’ouverture de Tannhäuser. En 1861, la Princesse de Metternich, ayant vu l’oeuvre complète à Dresde, insista auprès de Napoléon III pour qu’elle soit montée à l’Opéra de Paris. A cette occasion, Wagner introduit un ballet, une bacchanale, dès la première scène où Vénus tente toujours d’ensorceler le jeune poète et chanteur Tannhäuser grâce aux plaisirs voluptueux qu’elle lui réserve. Les larges extraits de Tannhäuser que Jean Claude Malgoire a choisi sont tirés de la version de Paris qui se chante maintenant dans la langue de Goethe, car Wagner fut très mécontent de la traduction en français, en vers comme on l’exigeait à l’époque pour l’opéra. Pour remonter ce Tannhäuser historique, l’Atelier Lyrique de Tourcoing propose une manière concert vision, qui illustre aussi par la projection vidéo et en musique les personnages principaux de l’opéra qui suscita la source du wagénrisme en France et en Europe : Tannhäuser, son ami Wolfram von Eschenbach (qui aime en secret Elisabeth), Elisabeth (l’aimée de Tannhäseur dont la mort sacrificielle permet au héros d’être sauvé)… Mais les instrumentistes de La Grande écurie et la Chambre du Roy, souhaite faire entendre, grâce aux

instruments utilisés par Wagner en 1860, la musique telle que l'ont entendue les oreilles de l'époque. Une version respectant le charme et la vraie balance car l'orchestre d'alors produisait nettement moins de bruit que les grands effectifs d'aujourd'hui destiné il est vrai à des salles plus grandes.

Compte rendu, opéra. Tourcoing. Théâtre Municipal, le 23 avril 2015. Debussy : Pelléas et Mélisande. Guillaume Andrieux, Sabine Devieilhe, Alain Buet… La Grande Ecurie et la Chambre du Roy. Jean-Claude Malgoire, direction. Christian Schiaretti, mise en scène.

Pelléas et Mélisande de choc à l'Atelier Lyrique de Tourcoing ! Le chef d'oeuvre absolu de Debussy est interprété avec les instruments d'époque de La Grande Ecurie et la Chambre du Roy dirigé par Jean-Claude Malgoire. Une jeune distribution avec des étoiles ascendantes et une mise en scène ouvertement théâtrale, riche en qualités signée Christian Schiaretti, directeur du Théâtre National Populaire.

Un Pelléas et Mélisande pas comme les autres

L’histoire est celle de la pièce de théâtre symboliste homonyme de Maurice Maeterlinck. La spécificité littéraire et dramaturgique de l’œuvre originelle permet plusieurs lectures de l’opéra. La puissance évocatrice du texte est superbement traduite en musique par Debussy. Ici, Golaud, prince d’Allemonde, perdu dans une forêt, retrouve une fille belle et étrange, Mélisande, qu’il épouse. Elle tombera amoureuse de son beau-frère Pelléas. Peu d’action et beaucoup de descriptions font de la pièce une véritable rareté. Golaud tue son frère et bat Mélisande, la poussant à la mort et à la naissance prématurée d’une petite fille. Dans cette production de l’Atelier Lyrique de Tourcoing, le livret est quelque peu retouché tout comme la partition. Les longs interludes sont abrégés et on y ajoute une scène supplémentaire, la première du dernier acte que Debussy n’a pas utilisée, où quatre servantes (quatre comédiennes) éclairent quelque peu le mystère avant la scène finale de l’opéra. L’approche de Schiaretti est très intéressante. Elle intègre un je ne sais quoi de Shakespearien dans sa plastique (il y signe les décors également ; les fabuleux costumes d’époque sont de Thibaut Welchlin) et dans le travail d’acteur, et dans le flux dramaturgique. Les inspirations protéiformes du metteur en scène se réalisent dans l’unicité indicible du théâtre symboliste, et c’est d’une grande cohérence. Les chanteurs-acteurs sont donc à la fois des êtres mystérieux non dépourvus d’un certain mysticisme, comme ils sont des archétypes atemporels qui veulent se débarrasser de leurs contraintes mais qui n’y arriveront jamais. Une tension perpétuelle habite la salle, un art déclamatoire très français baigne l’auditoire. Le trio des protagonistes investit les personnages avec une intensité étonnante.

Guillaume Andrieux dans une prise de rôle est un jeune Pelléas à la fois affirmé dans un certain désir de liberté comme il est ambigu dans la réalisation de ses désirs. Mi-charmant, mi-nerveux, il est surtout très beau à regarder. Il arrive au sommet de l'expression dans un IV acte passionné, ou l'élan puissant de sa musique ultime paraît le pousser à la perfection. Un Pelléas parfois tremblant (dans les notes aiguës notamment) mais qui à son tour fait aussi trembler. **La Mélisande de Sabine Devieilhe** (prise de rôle également!) est d'une grande valeur. La jeune soprano incarne une Mélisande complexe ; humaine, ma non troppo, étrange mais jamais caricaturale. Elle se montre excellente comédienne, et même si le rôle n'a pas de véritable virtuosité technique, elle campe une performance tout à fait virtuose par la force de son investissement, une musicalité à la hauteur de la déclamation et du texte, une bonne entente avec ses partenaires et l'orchestre. Mi-absente, mi-troublante, la Mélisande de Devieilhe inspire tout une série d'émotions grâce à une articulation sans reproches et un engagement théâtral des plus convaincants. Tout aussi engagé est **le Golaud d'Alain Buet**. S'il est plutôt réservé et en retrait, loin des caricatures barbares et à la limite de l'expressionnisme qu'on voit souvent, il est peut-être un peu trop dans la souffrance (est donc moins dans l'amour, la passion, la rage, l'horreur…). Pour un personnage si complexe, nous trouvons qu'il était souvent dans la douceur, non sans affectation. Musicalement ce fut très beau, et pourtant un peu mou au niveau de la gradation dramatique.

De la Geneviève de Geneviève Lévesque, comme d'ailleurs de l'Arkel de Renaud Delaigue, nous retenons surtout la présence scénique imposante. Elle paraît quelque peu dépassée par la scène de la lettre, et y brille uniquement pour des raisons, à

notre avis, superficielles. Un bon effort. Delaigue a une voix large, qui caresse les oreilles dans le grave peut-être trop délicieux pour un vieux Roi, mais qui est aussi tremblante et instable dans l'aigu. L'Yniold de Liliana Faraon est un brin expressionniste dans le chant, mais au niveau du jeu d'acteur, elle compose un petit garçon isolé tout à fait inquiétant.

Et Debussy sur instruments d'époque ? L'approche de Malgoire, figure importante du baroque, est aussi très intéressante. Avec Schiaretti, ils décident de rapprocher davantage l'oeuvre de son époque et son lieu de création (l'Opéra Comique à Paris) par l'utilisation de la langue parlée ici et là, au lieu du chant. Déjà ainsi une couche supplémentaire d'expression s'installe, s'accordant aux qualités des instruments anciens, au volume peu puissant. Regrettons pourtant les cuivres, souvent approximatifs, parfois faux. Le vibrato sélectif des cordes fait que l'oeuvre est en l'occurrence moins atmosphérique, mais beaucoup plus abstraite, ce qui aide forcément les chanteurs (ou leur donne davantage d'importance, selon le point de vue), jamais couverts par l'orchestre. Si les couleurs sont moins fortes, le contraste est gagnant.

VOIR aussi notre **reportage vidéo en 2 volets : Pelléas et Mélisande sur instruments d'époque avec Sabine Devielhe (Mélisande) à Tourcoing sous la direction de Jean-Claude Malgoire.**

Illustrations : Guillaume Andrieux et Sabine Devielhe (Pelléas et Mélisande dans la scène de la grotte, cherchant l'anneau perdu). Yniold et Golaud © CLASSIQUENEWS.TV 2015

Reportage vidéo : le nouveau Pelléas de Jean-Claude Malgoire à Tourcoing (1/2)

Reportage vidéo Pelléas 1. Les 19,21 et 23 avril 2015, **Jean-Claude Malgoire relit Pelléas et Mélisande de Debussy** portant ses fidèles équipes de l'Atelier Lyrique de Tourcoing et une très solide distribution dont **Sabine Devielhe, Guillaume Andrieux et Alain Buet**, chacun réalisant une prise de rôles pour les personnages de Mélisande, Pelléas et Golaud. Trio vainqueur dans la mise en scène de Christian Schiaretti. Entretiens avec Jean-Claude Malgoire, Sabine Devielhe, Guillaume Andrieux et Christian Schiaretti : retour sur instruments d'époque ; ce qu'ils apportent ; qui sont Pelléas et Mélisande… née à midi, cette dernière porte en elle des gènes démoniaques… Réaliser un Pelléas incarné sur un rythme shakespearien… © CLASSIQUENEWS.TV 2015. VOIR directement le reportage Pelléas et Mélisande de Debussy par Jean-Claude Malgoire sur VIMEO

VOIR le clip Pelléas et Mélisande de Debussy à Tourcoing, **LIRE aussi notre présentation** complète de Pelléas et Mélisande de Debussy à Tourcoing par Jean-Claude Malgoire

Guillaume Andrieux et Sabine Devielhe : Pelléas et Mélisande à Tourcoing sous la direction de Jean-Claude Malgoire © classiquenews 2015

VIDEO,clip. Le nouveau Pelléas et Mélisande de Jean-Claude Malgoire à Tourcoing, 19,21,23 avril 2015

Video clip : Pelléas et Mélisande de Debussy par Jean-Claude Malgoire, les 19,21,23 avril 2015. Atelier Lyrique de Tourcoing © CLASSIQUENEWS.TV 2015. Réalisation : Philippe-Alexandre Pham. Tourcoing: nouvelle production de Pelléas et Debussy par Jean-Claude Malgoire. 19,21, 23 avril 2015. Défricheur constant et surprenant, Jean-Claude Malgoire ne cesse de prouver la justesse d'une intuition qui fait défaut ailleurs. Il est même étonnant que le fondateur de L'Atelier lyrique de Tourcoing défende avec toujours autant d'énergie et de cohérence une programmation aussi éclectique et pourtant exemplairement équilibrée : la baroque, le classique, le romantisme… le défrichement et les œuvres du répertoire… le maestro jongle avec les esthétiques ; la saison dernière, il nous régalait de l'opéra orientaliste et humaniste d'après Chateaubriant : Aben Hamet de Théodore Dubois… rare offrande lyrique mélodiquement savoureuse dont il avait restitué la parure orchestrale.

En avril 2015, voici un nouveau défi propre à l'opéra français à la fois résolument moderne et symboliste, Pelléas et Melisande de Debussy (1902). Pour éclairer les enjeux de l'ouvrage, le chef a su comme toujours s'entourer d'une équipe choisie de solistes : la subtile Sabine Deviehle y chante sa première Mélisande; prise de rôle aussi pour le baryton Alain Buet : il incarne le jaloux et déchirant Golaud; et hier Aben Hamet, le baryton Guillaume Andrieux chante Pelléas. LIRE aussi notre **présentation complète de Pelléas et Mélisande de Debussy par l'Atelier Lyrique de Tourcoing, Jean-Claude Malgoire, les 19,21,23 avril 2015**

Nouveau Pelléas choc à Tourcoing par Jean-Claude Malgoire

Annonce. Tourcoing: nouvelle production de Pelléas et Debussy par Jean-Claude Malgoire. 19,21, 23 avril 2015. Défricheur constant et surprenant, **Jean-Claude Malgoire** ne cesse de prouver la justesse d'une intuition qui fait défaut ailleurs. Il est même étonnant que le fondateur de L'Atelier lyrique de Tourcoing défende avec toujours autant d'énergie et de cohérence une programmation aussi éclectique et pourtant exemplairement *équilibrée* : la baroque, le classique, le romantisme… le défrichement et les œuvres du répertoire… le maestro jongle avec les esthétiques ; la saison dernière, il nous régalait de l'opéra orientaliste et humaniste **d'après Chateaubriant : Aben Hamet de Théodore Dubois…** rare offrande lyrique mélodiquement savoureuse dont il avait restitué la parure orchestrale.

En avril 2015, voici un nouveau défi propre à l'opéra français à la fois résolument moderne et symboliste, Pelléas et Melisande de Debussy (1902). Pour éclairer les enjeux de l'ouvrage, le chef a su comme toujours s'entourer d'une équipe choisie de solistes : la subtile **Sabine Deviehle** y chante sa première Mélisande; prise de rôle aussi pour le baryton **Alain Buet** : il incarne le jaloux et déchirant Golaud; et hier Aben Hamet, le baryton **Guillaume Andrieux** chante Pelléas.

Guillaume Andrieux *(Pelléas) et* ***Sabine Devielhe*** *(Mélisande) : deux interprètes fins et subtils qui font à Tourcoing deux formidables prises de rôles (© CLASSIQUENEWS.COM)*

Aux résonances régénérées de l'orchestre réunissant selon le voeu du maestro, que des instruments d'époque, répond la mise en scène claire et limpide de **Christian Schiaretti** qui en homme de théâtre fait souffler dans la succession des tableaux, un rythme « shakespearien », proche du verbe et du séquançage des tableaux. Il en résulte une épure symboliste sans « bruits visuels » qui reste concentrée sur l'articulation énigmatique du verbe. Maestro et metteur en scène ont retiré les intermèdes symphoniques les plus tardifs pour rétablir la version originale, celle du premier projet de 1898. Le profil de chaque personnage comme la tension des situations en gagnent une intensité nouvelle.

D’autant que **Christian Schiaretti** rétablit la place des servantes de scène dont il fait des figures permanentes (sirènes noires émergeant de l’ombre, filles sœurs discrètes mais agissantes, ou Parques tissant le fil des destinées…). Elles assurent la fluidité des enchaînements, réalisent le symbolisme de la partition, jouent avant la dernière scène (celle de la mort de Mélisande), une séquence purement théâtrale provenant de la pièce originale de Maeterlinck (et que Debussy n’avait pas mise en musique) : le texte du dramaturge éclaire davantage l’atmosphère étouffante d’Allemonde et le secret qui enserre ses habitants…

Alain Buet incarne Golaud, le beau frère de Pelléas, époux maladivement jaloux, vrai pilier du drame et pour le baryton français, prise de rôle exemplaire (© CLASSIQUENEWS.TV 2015 : ici avec l’Yniold de Lillana Faraon). La présence du théâtre, le choix des solistes, l’activité spécifique de l’orchestre

font un Pelléas captivant à Tourcoing, nouvel événement lyrique d'avril 2015.

A Tourcoing, théâtre municipal Raymond Devos, les 19, 21, 23 avril 2015.

Illustrations : Pelléas et Mélisande de Debussy par l'Atelier lyrique de Tourcoing ©CLASSIQUENEWS.TV 2015

Tourcoing : Nouveau Pelléas et Mélisande par l'Atelier Lyrique

Tourcoing, Atelier Lyrique. Debussy : Pelléas et Mélisande. 19,21,23 avril 2015. Création. Au Théâtre municipal Raymond Devos de Tourcoing, **Jean-Claude Malgoire** réunit sa fine équipe dont de nouvelles voix déjà confirmées qu'il a eu le nez de distinguer et encourager (Sabine Devielhe y chante sa première Mélisande ; comme Guillaume Andrieux, son premier Pelléas). La nouvelle production lyrique présenté par l'ALT Atelier Lyrique de Tourcoing promet d'être un nouveau grand moment local car deux jeunes chanteurs vont y assoir davantage leur immense talent d'interprète.

Nouveau Pelléas et Mélisande à Tourcoing

Et si Pelléas et Mélisande, le seul opéra intégralement abouti de Debussy, créé à l'Opéra-Comique en 1902, soulignait sous la faillite des mots, et l'errance des êtres qui se dérobent, la souveraine activité de la musique? Force et énergie seule capable d'exprimer l'indicible, d'éclairer le psychisme profond des êtres handicapés, impuissants, démunis… Ce que le mot ne peut dire, la musique le porte soudainement au delà des solitudes et des mensonges.
Poésie, musique: on parle souvent d'une fusion étroite et mystérieuse qui cisèle l'articulation et le phrasé du texte, qui ouvrage comme nul part, la déclamation du verbe… La prose de Maeterlinck, dont la portée symboliste ne cesse d'interroger l'auditeur, offre au compositeur ce qu'il recherche: un tremplin vers l'autre monde, un passage vers l'invisible, l'indicible dont seul le flot musical témoigne. Qui est Mélisande? D'où vient-elle? Le sait-elle seulement?
Dans une nouvelle production, l'Atelier Lyrique de Tourcoing aborde la fascination et l'action énigmatique de Pelléas et Mélisande, l'opéra de la modernité, celui qui d'essence chambriste, acclimate le mode des tonalités suspendues et irrésolues, dans le sillon tracé par Richard Wagner dans Tristan et Parsifal. Debussy semble comprendre mieux que personne, les solitudes décalées de Mélisande et de Pelléas, deux adolescents mus par un amour pur, dans un monde condamné à l'anéantissement et à la pourriture : Golaud, force aveugle et brutale, mais déchirante et faible, épouse Mélisande sans la connaître : il tue son demi frère, trop jaloux de la grâce que ces deux enfants produisent malgré eux. **LIRE notre**

présentation complète du nouveau Pelléas à Tourcoing par Jean-Claude Malgoire. LIRE aussi « retrouver l'orchestre de Debussy » par Jean-Claude Malgoire

Pelléas et Mélisande de Claude Debussy à Tourcoing
drame lyrique en 5 actes
Livret du compositeur d'après Maeterlinck
version originale. Les 19, 21, et 23 avril 2015

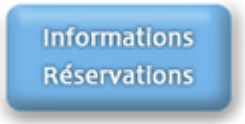

Distribution
Mélisande, Sabine Devielhe
Geneviève, Geneviève Levesque
Pelléas, Guillaume Andrieux
Golaud, Alain Buet
Arkel, Renaud Delaigue
Le médecin, Geoffroy Buffière
La Grande Ecurie et la Chambre du Roy
Direction musicale, Jean-Claude Malgoire
Mise en scène et lumières, Christian Schiaretti

Pelléas et Mélisande
Claude debussy
Synopsis

Acte I. Après l'avoir sauvée dans la forêt du royaume d'Allemonde, le prince Golaud, fils du roi Arkel, a épousé la jeune et mystérieuse Mélisande. En présence de Geneviève, du roi Arkel et d'Yniold le premier fils de Golaud, enfant de son mariage précédent, Mélisande rencontre Pelléas qui doit partir le lendemain.

Acte II. A la fontaine des aveugles, Pelléas qui est resté, et Mélisande jouent ; Mélisande fait tomber dans l'onde sa bague d'épouse, offerte par Golaud. Puis Mélisande qui dit son

malheur, soigne Golaud tombé de cheval pendant la chasse : découvrant l'absence de la bague au doigt de Mélisande, Golaud la somme d'aller la rechercher avec Pelléas. Dans la grotte où ils cherchent en vain l'anneau, Mélisande et Pelléas découvrent 3 aveugles…

Acte III. Du haut de sa tour, Mélisande peigne sa longue chevelure, cependant que resté au bas, Pelléas avoue son amour pour la belle et jeune mystérieuse. Golaud les surprend.
Il emmène Pelléas dans les souterrains du château… Puis Golaud presse son fils Yniold de lui dire ce que font les deux adolescents (nouvelle scène de sadisme de la part de Golaud).

Acte IV. Malgré les soupçons et la violence de Golaud, Pelléas qui peut enfin partir, retrouve Mélisande, l'étreint mais Golaud tue Pelléas et poursuit Mélisande dans la forêt.

Acte V. Mélisande à l'agonie qui vient d'accoucher, est pressée par Golaud qui veut son pardon. En vain, la jeune femme meurt sans s'expliquer…

Approfondir

VOIR le reportage spécial de la production de Pelléas et Mélisande présentée par Angers Nantes Opéra en 2014 (Emmanuelle Bastet, mise en scène)

VOIR les reportages Le Sacre de Stravinsky (1913), La Mer de Debussy par l'orchestre sur instruments d'époque, Les Siècles, François-Xavier Roth

VOIR Jean Claude Malgoire ressuscite ABEN HAMET, l'opéra orientlaiste de Théodre Dubois d'après Chateaubriand (mars avril 2014)

Nouveau Pelléas et Mélisande à Tourcoing

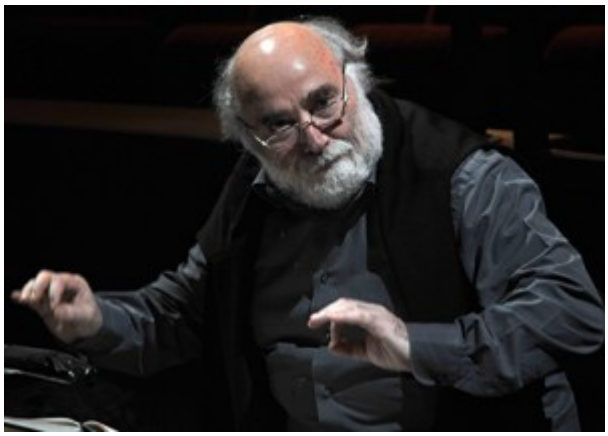

Tourcoing, Atelier Lyrique. Debussy : Pelléas et Mélisande. 19,21,23 avril 2015. Création. Au Théâtre municipal Raymond Devos de Tourcoing, **Jean-Claude Malgoire** réunit sa fine équipe dont de nouvelles voix déjà confirmées qu'il a eu le nez de distinguer et encourager (Sabine Devielhe y chante sa première Mélisande ; comme Guillaume Andrieux, son premier Pelléas). La nouvelle production lyrique présenté par l'ALT Atelier Lyrique de Tourcoing promet d'être un nouveau grand moment local car deux jeunes chanteurs vont y assoir davantage leur immense talent d'interprète.

Nouveau Pelléas et Mélisande à Tourcoing

Et si Pelléas et Mélisande, le seul opéra intégralement abouti

de Debussy, créé à l'Opéra-Comique en 1902, soulignait sous la faillite des mots, et l'errance des êtres qui se dérobent, la souveraine activité de la musique? Force et énergie seule capable d'exprimer l'indicible, d'éclairer le psychisme profond des êtres handicapés, impuissants, démunis… Ce que le mot ne peut dire, la musique le porte soudainement au delà des solitudes et des mensonges.

Poésie, musique: on parle souvent d'une fusion étroite et mystérieuse qui cisèle l'articulation et le phrasé du texte, qui ouvrage comme nul part, la déclamation du verbe… La prose de Maeterlinck, dont la portée symboliste ne cesse d'interroger l'auditeur, offre au compositeur ce qu'il recherche: un tremplin vers l'autre monde, un passage vers l'invisible, l'indicible dont seul le flot musical témoigne.

Qui est Mélisande? D'où vient-elle? Le sait-elle seulement?

Dans une nouvelle production, l'Atelier Lyrique de Tourcoing aborde la fascination et l'action énigmatique de Pelléas et Mélisande, l'opéra de la modernité, celui qui d'essence chambriste, acclimate le mode des tonalités suspendues et irrésolues, dans le sillon tracé par Richard Wagner dans Tristan et Parsifal. Debussy semble comprendre mieux que personne, les solitudes décalées de Mélisande et de Pelléas, deux adolescents mus par un amour pur, dans un monde condamné à l'anéantissement et à la pourriture : Golaud, force aveugle et brutale, mais déchirante et faible, épouse Mélisande sans la connaître : il tue son demi frère, trop jaloux de la grâce que ces deux enfants produisent malgré eux.

Pelléas et Mélisande de Claude Debussy à Tourcoing
drame lyrique en 5 actes
Livret du compositeur d'après Maeterlinck
version originale. Les 19, 21, et 23 avril 2015

Informations
Réservations

Distribution
Mélisande, Sabine Devielhe
Geneviève, Geneviève Levesque
Pelléas, Guillaume Andrieux
Golaud, Alain Buet
Arkel, Renaud Delaigue
Le médecin, Geoffroy Buffière
La Grande Ecurie et la Chambre du Roy
Direction musicale, Jean-Claude Malgoire
Mise en scène et lumières, Christian Schiaretti

Pellléas sur instruments d'époque et en version originale

Jean-Claude Malgoire : retrouver l'orchestre de Debussy

Débarrassée des interludes, dans sa version originelle du 30 avril 1902, la nouvelle production de Pelléas et Mélisande proposée par Jean-Claude Malgoire à Tourcoing mérite toute l'attention : le chef fondateur de l'Atelier lyrique de Tourcoing revient aux fondamentaux d'un opéra dont on oublie l'essence innovatrice et scandaleuse : son absence d'airs, la place prépondérante de l'orchestre. Le chant symphonique exprime davantage que le texte, de nature symboliste. La matière et vaporeuse, post wagnérienne, aux couleurs océanes éminemment françaises. La France n'allait pas connaître de choc aussi brutal et décisif que 11 ans plus tard avec Le Sacre du Printemps de Stravinsky,

également créé à Paris. Dans un monde qui est à l'agonie, les instruments font jaillir la source première et miraculeuse, régénératrice de l'amour, celui qui aimante peu à peu les deux adolescents, Pelléas et Mélisande. Tout s'agite et se construit sur leur rencontre, leur reconnaissance, leur fusion et quand meurt Pelléas assassiné par Golaud, son demi frère, le monde enchanté, ivre de Mélisande, s'effondre à nouveau : il se renferme dans le mystère auquel demeure totalement étranger Golaud. Debussy a le choc préalable du texte théâtral : en le lisant à partir de 1893, le compositeur qui recherche une autre forme lyrique que l'opéra bourgeois ou réaliste, est fasciné par la portée introspective de la langue, une fenêtre vers les profondeurs encore inconnues de l'âme : désir, haine, jalousie, mélancolie collective, dépression silencieuse…
Pour retrouver le grain et la sonorité qu'a probablement écouté Debussy pour la création de son opéra, Jean-Claude Malgoire resssucite l'orchestre de 1902 : cordes en boyau dont le format sonore s'accorde mieux aux autres pupitres (bois, cuivres) et aux voix. En étudiant les matériels d'orchestres, le chef a redécouvert le jeu d'archet (le poussé, le tiré…) propre au début du XXè et constaté qu'alors, les instrumentistes ne jouaient pas ensemble. Il en découle un son plus lumineux… que le jeune Malgoire avait déjà remarqué chez son maître Karajan (qui tenait cette pratique lui-même de Furtwängler). En privilégiant surtout les cordes et 2 cors, Debussy opte pour un orchestre au format mozartien, approfondissant ainsi une sonorité suave et transparente… liquide. Plus fluide et délicat, l'orchestre de Debussy était aussi mieux caractérisé : serré, contrasté et aussi feutré (les perces des cuivres – le diamètre des tuyaux, était plus petits : leur sonorité moins puissante, mais très typée et colorée).

Approfondir

VOIR le reportage spécial de la production de Pelléas et Mélisande présentée par Angers Nantes Opéra en 2014 (Emmanuelle Bastet, mise en scène)

VOIR les reportages Le Sacre de Stravinsky (1913), La Mer de Debussy par l'orchestre sur instruments d'époque, Les Siècles, François-Xavier Roth

VOIR Jean Claude Malgoire ressuscite ABEN HAMET, l'opéra orientlaiste de Théodre Dubois d'après Chateaubriand (mars avril 2014)