PERGOLESI : UN AUTRE STABAT MATER par Franck Emmanuel Comte

LYON, le 16, 18 nov, STABAT MATER : Pergolèse méconnu, renouvelé… A l'occasion des prochaines dates lyonnaises du STABAT MATER de Pergolesi, mais dans une version historique, régénérée, CLASSIQUENEWS brosse un portait du directeur et fondateur de l'ensemble sur instruments anciens, Le CONCERT DE L'HOSTEL DIEU… **LE BAROQUE RÉINVENTÉ… ENTRETIEN avec Franck-Emmanuel COMTE**, fondateur et directeur musical du **CONCERT DE L'HOSTEL-DIEU**. A l'origine de l'activité de l'ensemble sur instruments d'époque, il y a ce goût pour l'exploration du patrimoine inédit, méconnu, oublié… celui des partitions que conserve la BML Bibliothèque Municipale de Lyon. Aux côté du travail de recherche, Franck-Emmanuel COMTE interroge les partitions pour les rendre vivantes, pour les incarner ; pour inventer de nouvelles formes de concerts et toucher un plus vaste public… Une application de cette démarche qui concilie musicologie et geste interprétatif ? Le prochain concert de l'ensemble dès le 16 novembre 2018 à LYON (avec conférence préalable), autour du STABAT MATER de Pergolesi, mais dans le goût des Lyonnais du XVIIIè… (lire ci après). Le directeur musical du CHD / Concert de l'Hostel-Dieu pimente et personnalise le Baroque du début du XVIIIè en le réinscrivant dans le contexte napolitain, non sans pertinence.

Défricheur et critique, **Franck-Emmanuel COMTE** propose de réinventer la forme du concert : le **CONCERT DE L'HOSTEL-DIEU** est un laboratoire, et aussi une veille pour réinventer et régénérer l'expérience du concert voire la conception même des

spectacles… Et dans cette volonté dynamique, s'inscrit aussi une nouvelle définition du geste musical pour l'interprète, inspiré différemment dans un autre rapport au son, à la partition, à l'improvisation. N'est-il pas vrai que le Baroque comme le Jazz, se prête-idéalement à cette vision libérée et mouvante de la réalisation musicale ? Le Baroque devient le cœur d'une constellation de disciplines dont chacune questionne l'autre. Ainsi pour une poétique inédite et un rythme musical différent, le spectacle FOLIA conçu en complicité avec le chorégraphe Mourad Merzouki … Jamais la musique baroque ainsi réinvestie n'a semblé plus vivante et connectée avec notre époque.

Tour d'horizon de l'actualité du CONCERT DE L'HOSTEL-DIEU en phase avec ces points de réflexion qui empruntent de nouveaux chemins de traverse.

PREMIER VOLET D'UNE SERIE D'ENTRETIENS
avec FRANCK-EMMANUEL COMTE.



_____

_____

Des sources inertes au geste libre…

TRAVAIL SUR LES SOURCES…

CLASSIQUENEWS : Comment présenter et définir (but, enjeux, …) votre travail de recherche et d’exploration d’inédits à partir du fonds des archives du patrimoine rhône-alpin conservé à la Bibliothèque municipale de Lyon / BML ?



FRANCK-EMMANUEL COMTE : Le travail de valorisation des fonds de la BML constitue le socle de notre activité, et aussi l'origine même de la création de l'ensemble. Les manuscrits conservés dans les Fonds anciens de la bibliothèque reflètent une spécificité lyonnaise : un goût des lyonnais, au siècle des Lumières, tourné presque exclusivement vers l'Italie. Il semble que les échanges entre les villes de Lyon et de Rome étaient nombreux, sans doutes par l'entremise des marchands, des banquiers mais aussi des Jésuites. Aussi, nombre de partitions de Scarlatti, Corelli, Carissimi,…. figurent au catalogue de la BML. Ils constituent une source d'inspiration et d'idées de programme assez riche…. Ainsi notre prochain projet : une version inédite du Stabat Mater de Pergolèse, arrangé à 5 voix aux alentours des années 1740 par un musicien lyonnais.

Nouveau programme
UN AUTRE STABAT MATER de Pergolesi
16,18,20 nov 2018
En Lire +, Présentation de ce concert



VOIR LA VIDEO du programme « Un AUTRE STABAT MATER »
https://www.youtube.com/watch?v=gfDB2neKHZs

Secrets lyonnais – Le Concert de l'Hostel Dieu et la manuscrits de la Bibliothèque de Lyon

PROCHAINES DATES / STABAT MATER DE PERGOLESE 16 novembre 2018 : Conférence musicale à la Bibliothèque municipale de Lyon (69) 18 novembre 2018 : Chapelle de …



RÉINVENTER LE BAROQUE AUJOURD'HUI

ses formes, sa durée, dans quels lieux, pour quels publics ?

CLASSIQUENEWS : En définitive, votre activité au sein du CONCERT DE L'HOSTEL DIEU développe une interrogation permanente et critique sur le baroque aujourd'hui ?

FRANCK-EMMANUEL COMTE : Oui, il est clair que pour moi le seul travail musicologique de restitution et d'interprétation ne suffit plus à motiver mon travail. Je puise dans le répertoire baroque et dans l'instrumentarium qui lui est lié, des occasions pour partager plus largement mes ressentis sur cet univers. L'interdisciplinarité et les passerelles que nous imaginons vers d'autres cultures musicales nous permettent de questionner notre rapport au son, à la partition, à l'improvisation. Autant de pistes susceptibles de faire évoluer notre créativité, laquelle a toujours été une notion beaucoup plus essentielle pour moi que la technicité.
Cette approche du répertoire ancien nous conduit également à réexaminer notre rapport au public, lequel reste au coeur de mes préoccupations.
Je sais que cette notion ne fait pas forcément loi en France, et particulièrement dans les « esthétiques de spécialistes » comme celle de la musique ancienne, mais j'assume cette approche ; sans public, il n'y aurait pas de spectacles, et le spectacle, c'est notre vie, notre essence même.



Folia, le spectacle chorégraphique co-crée avec Mourad Merzouki en juin dernier, en est un des exemples les plus nets : une vrai poésie naît de la rencontre de l'univers hip hop de Mourad avec les sonorités et l'énergie qui émane de mon ensemble CONCERT DE L'HOSTEL-DIEU / CHD ; le bonheur qu'ont les musiciens et les danseurs à vivre cette expérience sur scène et en coulisse est palpable tout au long du spectacle. Le public le sens et adhère. Un public, métissé et ouvert, comme le plateau artistique…

VOIR le spectacle FOLIA avec Mourad Merzouki
https://www.youtube.com/watch?v=FjhEW_tFm_A

Mourad Merzouki « Folia » @ Nuits de Fourvière, Lyon – ARTE Concert – YouTube
www.youtube.com
En 1998, Mourad Merzouki télescope le monde du hip-hop et celui de la musique classique avec « Récital », un spectacle qui a fait date dans l'Histoire des dans…

LIRE aussi notre compte rendu du spectacle FOLIA par Le Concert de l'Hostile-Dieu / Franck Emmanuel COMTE / Juin 2018, Fourvière, LYON.

A VENIR… ENTRETIEN avec FRANC-EMMANUEL COMTE 2 : le cas de

Haendel dans l'exploration et l'activité du Concert de l'Hostel-Dieu ; à la croisée des disciplines et des imaginaires artistiques, entre poésie, slam et baroque… focus sur le spectacle et le cd intitulé « **MARCO POLO, carnet de mirages** », réalisé avec le concours du slameur Cocteau Mot Lotov…
LIRE déjà notre présentation du cd MARCO POLO par Le Concert de l'Hostel-Dieu et Franck-Emmanuel COMTE… (décembre 2017)

_____

_____

LIRE aussi notre présentation de la saison du CONCERT DE L'HOSTEL DIEU, saison 2018 – 2019

PLUS D'INFOS sur le site du CONCERT DE L'HOSTEL DIEU, saison 2018 – 2019
http://www.concert-hosteldieu.com

ACTUALITE
A venir, les 2 Prochains cd du CHD / Concert de l'Hostel-Dieu

Toutes les infos et les modalités de réservation, toute l'actualité du CHD (Concert de l'Hostel Dieu), sur le site du CONCERT DE L'HOSTEL DIEU / Franck Emmanuel Comte / saison 2018 – 2019

PERGOLESI / A SCARLATTI : STABAT MATER



MARCQ en BAREUIL : STABAT MATER, le 8 nov 2018. L'Atelier Lyrique de Tourcoing propose une mise en perspective de deux écritures baroques distinctes, celles de **Pergolesi**, jeune auteur génial et fulgurant ; d'**Alessandro Scarlatt**i, détenteur avent lui d'une tradition vocale et musicale, de premier plan à Naples… Les deux compositeurs ont mis en musique le même texte sacré. Le **Stabat Mater** recueille les larmes de Marie au pied de la croix où son Fils a été sacrifié… Debout la mère / Stabat mater… « Debout la mère des douleurs pleurait tout auprès de la croix où son fils agonisait ; et son âme qui gémissait, pleine de deuil et de tristesse, par le glaive fut percée… »

Plainte dolente et fervente, le texte remonte au XVIè, ici mis en musique par deux compositeurs baroques napolitains. Alessandro Scarlatti (en 1724, honorant une commande de la confrérie des Chevaliers de la Vierge des douleurs), puis le génial et mort trop tôt, Pergolesi, qui signe ainsi son testament artistique. L'inspiration est hautement spirituelle

voire mystique, inspiré par la souffrance d'une mère, recueillant le corps torturé de son fils…
La partition de Scarlatti sera ainsi chanté chaque Vendredi Saint, jusqu'en 1736 à Naples selon le voeu des Chevaliers ; lesquels ensuite, désirant un opus plus moderne, passent commande au cadet de Scarlatti, le jeune et déjà génial Pergolesi qui n'a que 26 ans. Avant de mourir, deux mois après cette commande, à cause de la Tuberculose, le jeune napolitain livre un chef d'oeuvre pour deux voix solistes et continuo. Après avoir composé son Stabat, Pergolesi se retire au couvent des Capucines de Puzzuoli.
A Marcq en Barœul, la soprano Maïlys de Villoutreys (notre photo) et **le contre-ténor Paul Figuier** incarnent la chair mystique de ce cycle testament, accompagné par les instrumentistes de La Grande Ecurie et la Chambre du Roy, fondé par le regretté Jean-Claude Malgoire.
Programme repris le vendredi 12 avril 2019, 20h (Les Rues des Vignes, Abbaye de Vaucelle ; puis à Paris, TCE, dim 14 avril 2019, 11h).

STABAT MATER
de Pergolesi et Alessandro Scarlatti
8 nov 2018
12, 14 avril 2019

Jeudi 8 novembre 2018, 20h30
MARCQ EN BARŒUL, église du Sacré Coeur

RESERVEZ VOTRE PLACE

TOUTES LES INFOS, les modalités de réservations, les infos pratiques
sur le site de l'Atelier Lyrique de TOURCOING
http://www.atelierlyriquedetourcoing.fr


ATELIER
DE TOURCOING
Lyrique
saison
1819

PERGOLESI / A SCARLATTI : STABAT MATER



MARCQ en BAREUIL : STABAT MATER, le 8 nov 2018. L'Atelier Lyrique de Tourcoing propose une mise en perspective de deux écritures baroques distinctes, celles de **Pergolesi**, jeune auteur génial et fulgurant ; d'**Alessandro Scarlatt**i, détenteur avent lui d'une tradition vocale et musicale, de premier plan à Naples… Les deux compositeurs ont mis en musique le même texte sacré. Le **Stabat Mater** recueille les larmes de Marie au pied de la croix où son Fils a été sacrifié… Debout la mère / Stabat mater… « Debout la mère des douleurs pleurait tout auprès de la croix où son fils agonisait ; et son âme qui gémissait, pleine de deuil et de tristesse, par le glaive fut percée… »

Plainte dolente et fervente, le texte remonte au XVIè, ici mis

en musique par deux compositeurs baroques napolitains. Alessandro Scarlatti (en 1724, honorant une commande de la confrérie des Chevaliers de la Vierge des douleurs), puis le génial et mort trop tôt, Pergolesi, qui signe ainsi son testament artistique. L'inspiration est hautement spirituelle voire mystique, inspiré par la souffrance d'une mère, recueillant le corps torturé de son fils…
La partition de Scarlatti sera ainsi chanté chaque Vendredi Saint, jusqu'en 1736 à Naples selon le voeu des Chevaliers ; lesquels ensuite, désirant un opus plus moderne, passent commande au cadet de Scarlatti, le jeune et déjà génial Pergolesi qui n'a que 26 ans. Avant de mourir, deux mois après cette commande, à cause de la Tuberculose, le jeune napolitain livre un chef d'oeuvre pour deux voix solistes et continuo. Après avoir composé son Stabat, Pergolesi se retire au couvent des Capucines de Puzzuoli.
A Marcq en Barœul, la soprano Maïlys de Villoutreys (notre photo) et **le contre-ténor Paul Figuier** incarnent la chair mystique de ce cycle testament, accompagné par les instrumentistes de La Grande Ecurie et la Chambre du Roy, fondé par le regretté Jean-Claude Malgoire.
Programme repris le vendredi 12 avril 2019, 20h (Les Rues des Vignes, Abbaye de Vaucelle ; puis à Paris, TCE, dim 14 avril 2019, 11h).

STABAT MATER
de Pergolesi et Alessandro Scarlatti

Jeudi 8 novembre 2018, 20h30
MARCQ EN BARŒUL, église du Sacré Coeur

RESERVEZ VOTRE PLACE

TOUTES LES INFOS, les modalités de réservations, les infos pratiques
sur le site de l'Atelier Lyrique de TOURCOING
http://www.atelierlyriquedetourcoing.fr


ATELIER
DE TOURCOING
Lyrique
saison
1819

CHD, Concert de l’Hostel-Dieu. L’autre Stabat Mater de Pergolesi

LYON, 16, 18 nov 2018. CONCERT DE L’HOSTEL DIEU / Stabat mater de PERGOLESI. Implanté au cœur de la métropole Lyonnaise, l’ensemble sur instruments anciens, fondé par **Franck-Emmanuel Comte** : le **Concert de l’Hostel-Dieu**, poursuit une brillante nouvelle saison à partir d’octobre 2018 : le premier programme « PLAY BACH » souligne la triple recherche du collectif : élargir les champs de création, défricher les partitions avec un regard neuf, réactualiser constamment le baroque comme s’il s’agissant d’un laboratoire propice à l’expérimentation et à l’invention. Et donc repenser et revivifier la forme du concert… Le spectateur est invité à participer à une aventure critique qui élargit répertoire et formes musicales, comme elle cherche aussi à réinventer l’expérience du spectacle, du concert, la place de l’auditeur. Le récent spectacle présenté aux Nuits de Fourvière, accord superlatif de la musique baroque (instrumentale et vocale) et de la danse contemporaine

: « **Folia** » , montre combien il est crucial pour Franck-Emmanuel Comte d'échanger et de croiser les expériences et les disciplines pour faire émerger une aventure collective qui ne sacrifie rien à la poésie pure. LIRE notre compte rendu du spectacle LA FOLIA présenté aux Nuits de Fourvière en juin 2018.



Voici les premiers temps forts d'une saison particulièrement prometteuse et plurielle, emblématique d'un ensemble lyonnais qui sait ouvrir et régénérer l'expérience du Baroque aujourd'hui. **Play Bach, Stabat Mater, Marco Polo, Vivaldi reloaded…** autant de jalons d'un parcours singulier **d'octobre 2018 à juin 2019** qui régénère l'accès à la musique classique. La nouvelle saison est intitulée « **ALCHIMIE** » : une déclaration d'intention car en définitive tout repose sur la conjonction d'éléments disparates, volatiles, ténus mais essentiels pour que se concrétise dans l'instant du concert, la poétique du partage et de la découverte. Tout est question d'alchimie…



Franck-Emmanuel Comte et les musiciens du **CONCERT DE L'HOSTEL DIEU** © Jean Combier

NOVEMBRE 2018
PERGOLESI : STABAT MATER
Version d’époque, inédite et lyonnaise



STABAT MATER … Le programme éclaire le travail spécifique de Franck Emmanuel Comte à partir **des archives de la Bibliothèque de Lyon**, dont un manuscrit retrouvé propose une version inédite du Stabat Mater de Pergolèse : son oeuvre ultime et son testament spirituel et musical puisque le jeune génie napolitain devait mourir quelques jours après avoir composé le Stabat. Le Concert de L’HOSTEL DIEU associe à la pièce de Pergolesi, des polyphonies traditionnelles et des tarentelles napolitaines, quelques chansons (Donna Isabella, La Carpinese) pour une immersion dans l’univers de la Semaine Sainte à Naples. La version restaurée est celle pour 5 solistes, plus éloquente et théâtrale. Le disque de ce programme inédit est annoncé chez ICM records en octobre 2018.

L’autre Stabat Mater : le Stabat Mater de Pergolèse que révèle Franck Emmanuel Comte éclaire la riche et très intense activité des sociétés de musique à Lyon dès le XVIIIè, comme l’Académie du Concert, institution très ouverte à la mode italienne et donc napolitaine. Partition célébrée dès ses premières exécutions, le Stabat mater de Pergolèse est l’objet

de toutes les convoitises et se trouve adapté selon les effectifs à disposition. La version de l'Académie du Concert est aujourd'hui déposée à la Bibliothèque municipale de Lyon. La partie de l'alto y est confiée à un baryton, et les séquences des fugues et du verset « O quam tristes », sont arrangés pour cinq voix. Le poème latin gagne une nouvelle ampleur, des couleurs inédites, propice à une célébration opératique de la déploration de la Vierge confrontée au sacrifice et à la mort de son Fils. Franck Emmanuel Comte n'en oublie pas pour autant ce qui relève d'un véritable voyage mystique, immersion dans le contexte culturel et traditionnel napolitain que Le Concert de l'Hostel Dieu connaît particulièrement pour avoir découvert nombre de manuscrits étonnants dans le Fonds de la Bibliothèque de Lyon. Réservations et infos

3 DATES
Vendredi 16 novembre 2018 : Conférence musicale à la Bibliothèque municipale de Lyon (69)
Dimanche 18 novembre 2018 : Chapelle de l'Hôtel-Dieu à Lyon (69)
20 novembre 2018 : Saint John's Smith Square – Londres (RU)

DURÉE : 1h10 sans entracte

PROGRAMME

Giovanni Battista Pergolesi : Stabat Mater, version inédite issue d'un manuscrit conservé à la Bibliothèque de Lyon. Polyphonies traditionnelles et tarentelles napolitaines.

DISTRIBUTION
Heather Newhouse, soprano
Anthea Pichanick, contralto
Sebastian Monti, ténor
Romain Bockler, baryton
Guillaume Olry, basse
Le Concert de l'Hostel Dieu
Franck-Emmanuel Comte, orgue et direction

Le Stabat mater de Pergolesi… un mythe musical. Le Stabat Mater recueille les larmes de Marie au pied de la croix où son Fils a été sacrifié… Debout la mère / Stabat mater… « Debout la mère des douleurs pleurait tout auprès de la croix où son fils agonisait ; et son âme qui gémissait, pleine de deuil et de tristesse, par le glaive fut percée… »
Plainte dolente et fervente, le texte remonte au XVIè, ici mis en musique par deux compositeurs baroques napolitains. Alessandro Scarlatti (en 1724, honorant une commande de la confrérie des Chevaliers de la Vierge des douleurs), puis le génial et mort trop tôt, Pergolesi, qui signe ainsi son testament artistique. L'inspiration est hautement spirituelle voire mystique, inspiré par la souffrance d'une mère, recueillant le corps torturé de son fils…
La partition de Scarlatti sera ainsi chanté chaque Vendredi Saint, jusqu'en 1736 à Naples selon le voeu des Chevaliers ; lesquels ensuite, désirant un opus plus moderne, passent commande au cadet de Scarlatti, le jeune et déjà génial Pergolesi qui n'a que 26 ans. Avant de mourir, deux mois après cette commande, à cause de la Tuberculose, le jeune napolitain livre un chef d'oeuvre pour deux voix solistes et continuo.

Après avoir composé son Stabat, Pergolesi se retire au couvent des Capucines de Puzzuoli.

Stabat Mater de Pergolesi



PARIS. Lundi 27 juin 2016, 20h. Stabat Mater de Pergolesi. Duo de rêve probablement au TCE pour l'un des sommets de la ferveur du Baroque italien, en particulier napolitain : **Sonya Yoncheva** (qui vient de chanter Traviata à Paris et incarne La Comtesse des Noces de Mozart dans l'enregistrement piloté par Yannick Séguin, à paraître ce 8 juillet 2016), et **Karine Deshayes**, soit la soprano et la mezzo parmi les chanteuses les plus convaincantes de l'heure. La partition est datée de 1736 soit quelques jours avant la mort de son auteur (à 26 ans), ce qui en fait une sorte de testament et de Requiem personnel… L'ensemble Amarillis complète le programme en jouant des œuvres instrumentales de Scarlatti, Mancini, Durante, soit quelques perles de l'essor de l'école napolitaine au dbut du XVIIIème, celle en France des Campra et Couperin mûrs, des Rameau naissant (création d'*Hippolyte et Aricie* en 1733).

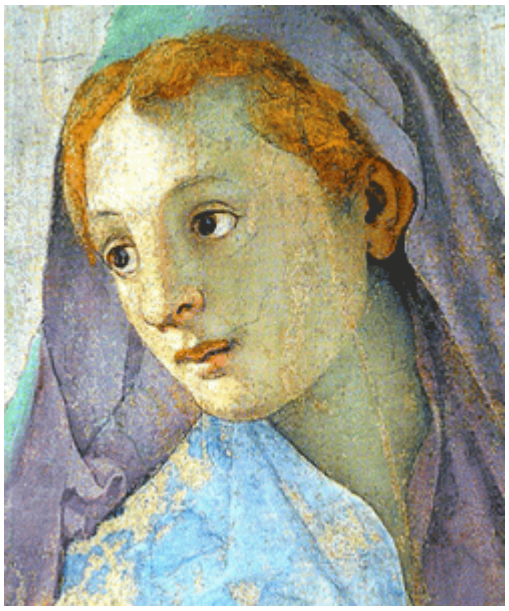

DOULEUR DE LA MERE… Divin poème de la douleur, selon Bellini, le Stabat mater de Pergolèsi est son chant du cygne, tout juste achevé en 1736, à Pozzuoli dans le monastère des pauvres Capucins, (et légué à son maître Francesco Feo) avant qu'il ne meurt de tuberculose ou de la maladie pulmonaire qui le rongeait depuis son enfance … à 26 ans. La partition est une commande de la Confraternité de Saint-Louis du Palais. Le duo initial en fa mineur impose la profonde et grave prière à deux voix : c'est ensuite une alternance entre solos (Quae maerebat, Eja mater, Fac ut portem, pour contralto ; Vidit suum pour soprano), et duos plus ou moins développés dont l'ample et long Fac ut ardent cor meum, la séquence la plus brillante. D'une durée de 25 mn, les deux solistes vocalisent, se répondent, fusionnent, témoins de la douleur de la Mère accablée au pied de la croix sur laquelle meurt le Fils crucifié. Déploration, prière d'une ineffable douleur, deuil inconsolable et aussi élan vers la grâce et l'éblouissement grâce à la suavité à deux voix de la musique du divin Pergolèse.

Paris, TCE, Théâtre des Champs Elysées
Lundi 27 juin 2016, 20h
RÉSERVER

Sonya Yoncheva, soprano
Karine Deshayes, mezzo-soprano
Ensemble Amarillis
Scarlatti : Concerto grosso n°3 en fa Majeur (extrait des six concertos à sept parties)

Mancini : Sonata n° 14 en sol mineur
Durante : Concerto grosso en fa mineur
Entracte
Pergolesi : Stabat mater□□Durée du concert
1ère partie : 35 mn environ – Entracte : 20 mn – 2e partie : 40 mn environ

---

Vivaldi : Stabat Mater



France Musique. Dimanche 19 juin 2016, 14h. Stabat Mater de Vivaldi. Et vous quelle version enregistrée préférez-vous ? Bilan sur l'un des chefs d'oeuvres sacrés de Vivaldi : genèse, enjeux, accomplissements… Vivaldi a longtemps été considéré pour ses œuvres liturgiques et instrumentales. Avant d'être le compositeur d'opéras que nous redécouvrons actuellement (apport et bénéfice de la révolution baroqueuse : qui ignore encore l'impact sonore et esthétique de son Orlando Furioso ?), le Stabat Mater a beaucoup compté pour la notoriété du Pretre Rosso (Prêtre roux), enfant génial en sa cité natale : Venise.



Homme de rupture et d'expérimentation, – contrairement au dogmatique et partial Stravinsky, qui décrétait que le Pretre Rosso avait composé 500 fois le même Concerto (!)-, Vivaldi réinvente la forme même du Stabat mater… comme s'il était profondément saisi par le caractère de déploration et de recueillement funèbre qui règne dans le cycle des 10 strophes empruntées à la prose liturgique du Franciscain Jacopone da Todi (1230-1306), qui témoigne ainsi de **la douleur de la Vierge, deuil maternel, face au supplice et à la mort de de son fils Jésus**. Ici une seule voix exprime en une dramaturgie du désespoir et de la dignité, la force du sujet : une contralto ; pas de mouvements vifs, que des épisodes méditatifs et graves voire lugubres qui cassent définitivement l'alternance lent et vif pourtant de rigueur alors. Largo, lento, adagio, andante… où les passages harmoniques dessinent un pont et une arche de la déploration. Les couplets ariosos permettent aux solistes comme aux instrumentistes de creuser l'ample intensité tragique des textes dont les instruments font une dramaturgie particulièrement introspective.

Plutôt que la révolte (légitime), Vivaldi architecture un cycle qui tend toujours à la méditation, au repli critique, à la pleine conscience de ce qui a été commis. Le raffinement de l'écriture vocale n'oublie pas dans la dernier Amen, la pure virtuosité qui est aussi en plus de la profondeur du recueillement, la clé de la partition en fa mineur de près de 20 mn, selon les interprétations. Et vous quelle version préférez vous ? Celle pour voix d'homme (alto angélique / tragique tel Andreas Scholl) ou avec voix de femme ?… Et dans quelle réalisation instrumentale ?

France Musique, dimanche 19 juin 2016, 14h. Stabat Mater de Vivaldi. Tribune des critiques de disques.

http://www.francemusique.fr/emission/la-tribune-des-critiques-de-disques/2015-2016/stabat-mater-rv-621-d-antonio-vivaldi-06-19-2016-14-00

Stabat Mater de Dvorak

France Musique, Dvorak : Stabat mater. Le 24 juin 2015, 20h. Dvorak atteint une rare vérité dans ce Stabat mater qui est malheureusement dans sa propre vie, le Requiem de ses propres enfants disparus tragiquemen t; dans le cas d'une partition si investie (autobiographique), la musique transcende la peine et la souffrance exprimée ; elle apporte délivrance voire libération. Dvorak mêle ici la noble tendresse d'un Schumann, la profondeur d'un Bruckner, la vérité désarmante de Brahms.Révélée dès 1880 puis surtout à Londres (Albert Hall) en mars 1883, la cantate sur un texte latin enchante et transporte littéralement le public britannique: Dvorak immédiatement fêté, est donc invité à diriger son oeuvre l'année suivante en mars 1884 pour un tournée… triomphale : de fait la partition reste la plus populaire du compositeur en terre anglaise.
Marqué par la mort de leurs 3 jeunes enfants (sur les neuf de la famille Dvorak) entre 1875 et 1877, le compositeur ne trouve la paix intérieure que dans le travail et le secours de la religion. Ainsi s'éteignent Josefa, Ruzena (d'un empoisonnement au phosphore, alors familier dans les foyers

car utilisé pour la fabrication des allumettes!), puis Otokar, de la variole, le jour de l'anniversaire de son père (8 septembre 1877).
Organiste actif dès 1874 à Saint-Adalbert de Prague, Dvorak se passionne pour le texte de Jacopo di Todi sur les souffrances de la Mère face au spectacle du Fils sacrifié.Herreweghe nous laisse écouter l'humanité intense des accents qui en font une oeuvre surtout profane (ce qui choquait tant le pieux Hanslick), mais aussi il éclaire cette âpreté mordante du style dans laquelle le compositeur a entendu l'appel à la réforme liturgique et casser le moule traditionnel palestrinien prônée par la confrérie religieuse qu'il fréquentait alors à Prague.

Stabat profane



Le message si humble voire souvent austère, jusqu'à la contrition la plus ténue, comme repliée, qui s'exprime par le choeur initial puis le quatuor vocal (ténor, soprano, basse, mezzo), convoque le sentiment des vanités terrestres : grandeur inaccessible et impénétrable du divin, fragilité et souffrance de la condition humaine. Dès le mouvement premier, ample de 17 mn, la musique exprime la profonde et grave prière des humanités démunies, impuissantes. C'est l'acte d'une ferveur détruite, saisie par un deuil quasi insoutenable.Le sublime quatuor vocal qui suit (Quis est homo, qui non fleret) suit la même simplicité naturelle, ce recueillement qui écarte toute enflure, toute théâtralité pathétique énoncée dès l'intervention de la soprano, au chant si magnifiquement mesurée.
Contre l'avis du critique souvent mensonger et toujours abusivement partisan (en tout cas antiwagnérien), Hanslick, les admirateurs de Dvorak ont immédiatement constaté la

sincérité du compositeur et la grande vérité de son oeuvre ; chacun défend l'humilité désarmante de la prière solistique ou collective, non pas outrageusement sensuelle comme le pensait l'ignoble Hanslick, mais sincère et tendre. C'est d'ailleurs du côté des croyants, de l'assemblée populaire et individuelle que nous saisissons la ferveur généreuse de l'ouvrage ; les interprètes ont bien raison de souligné ce chambrisme étal, sublimement partagé par le choeur et les solistes.

Antonin Dvorak : Stabat Mater op 58
France Musique, le 24 juin 2015, 20h. Inva Mula, Soprano. Sara Mingardo, Contralto. Maximilian Schmitt, Ténor. Robert Gleadow, Baryton-basse. Choeur Accentus . Orchestre de Chambre de Paris .Laurence Equilbey, direction. Concert donné le 6 juin 2015 à la grande Salle de la Philharmonie 1 à Paris.

Stabat Mater de Pergolesi

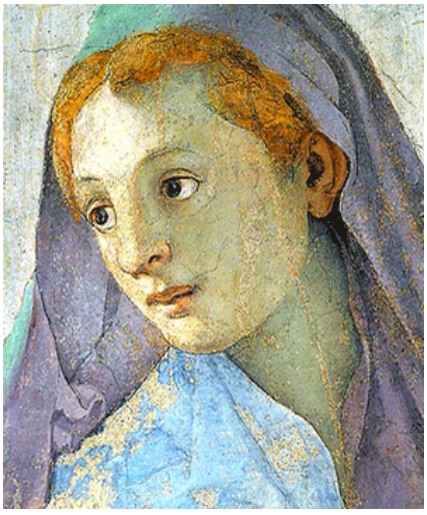

Arte. Dimanche 22 mars 2015, 18h30. Pergolesi : Stabat Mater. Divin poème de la douleur, selon Bellini, le Stabat mater de Pergolèsi est son chant du cygne, tout juste achevé en 1736, à Pozzuoli dans le monastère des pauvres Capucins, (et légué à son maître Francesco Feo) avant qu'il ne meurt de tuberculose ou de la maladie pulmonaire qui le rongeait depuis son enfance … à 26 ans. La partition est une commande de la Confraternité de Saint-Louis du Palais. Le duo initial en fa mineur impose la profonde et grave prière à deux voix : c'est ensuite une alternance entre solos (Quae maerebat, Eja mater, Fac ut portem, pour contralto ; Vidit suum pour soprano), et duos

plus ou moins développés dont l'ample et long Fac ut ardent cor meum, la séquence la plus brillante. D'une durée de 25 mn, les deux solistes vocalisent, se répondent, fusionnent, témoins de la douleur de la Mère accablée au pied de la croix sur laquelle meurt le Fils crucifié.

Arte diffuse le concert filmé dans la Chapelle de la Trinité de Fontainebleau, joyau architectural du XVIIè. L'excellente et rayonnante soprano hongroise Emoke Barath donne la réplique à Philippe Jarousski sous la baguette de la contralto devenue chef d'orchestre, Nathalie Stutzmann.

Arte. Stabat Mater de Pergolesi, 1736. Philippe Jarousski, EMoke Barath. Orfeo 55. Nathalie Stutzmann, direction. **Dimanche 22 mars 2015, 18h30**. Enregistré en 2014, 41 mn.

Approfondir : VOIR la soprano Emoke Barath dans le récent enregistrement des Fêtes de Polymnie de Rameau, reportage exclusif classiquenews © 2015. La cantatrice y chante le rôle de Polymnie avec une fraîcheur rayonnante… L'air de Polymnie par Emöke Barath est à 5'55 précisément.

Illustration : La Vierge par Pontormo (DR)

Stabat Mater de Vivaldi



France Musique. Vivaldi : Stabat Mater. Le 15 août 2014, 16h. Pour l'Assomption, France Musique diffuse le Stabat Mater de Vivaldi : certes, il ne s'agit pas de l'image triomphante de Marie s'élevant au ciel mais plutôt de son visage tendre et affligée, celui de la mère douloureuse au pied de la croix où est supplicié son Fils… D'une durée approximative selon les versions, d'environ 20 mn, **le Stabat Mater d'Antonio Vivaldi** est une partition marquante de son auteur. Composé entre 1711 et 1712, le Stabat est créé à Brescia – ville natale du père d'Antonio, le 18 mars 1712 dans l'église Santa Maria della Pace à l'occasion de la fête des Sept douleurs de Marie. Pour voix soliste (haute-contre ou soprano), le Stabat Mater (RV 621) est redécouvert au XXème à Sienne en 1939, à la Settimana Vivaldiana (Semaine vivaldienne). France Musique présente une mise en contexte de l'œuvre, en particulier à la lumière des événements historiques survenus en Europe en 1712… Le Stabat Mater de Vivaldi sur France Musique… Parallèlement au Stabat, Vivaldi fait publier L'Estro Armonico (L'invention Harmonique), recueil de 12 concertos pour 1,2 ou 4 violons, dédicace faite au Grand duc de Toscane, Ferdinand III de Médicis. Au même moment Destouches, élève de Campra, crée Callirhoé et le suave et sensuel Watteau peint Jupiter et Antiope…

La partition du Stabat Mater, en fa mineur, comprend neuf mouvements :

1. Stabat Mater dolorosa – Largo
2. Cuius animam gementem – Adagissimo

3. O quam tristis et afflicta – Andante

4. Quis est homo – Largo
5. Quis non posset contristari – Adagissimo
6. Pro peccatis suae gentis – Andante

7. Eia Mater, fons amoris – Largo
8. Fac ut ardeat cor meum – Lento
9. Amen



Les parties sont enchaînées en trois groupes de 3 mouvements chacun. Les deux premiers énoncent les strophes du texte médiéval sur la même base musicale, ce qui confère à l'ensemble une étonnante unité. **Lire notre dossier complet le Stabat Mater de Vivaldi**

Le Stabat Mater de Vivaldi, 1712



France Musique. Vivaldi : Stabat Mater. Le 15 août 2014, 16h. D'une durée approximative selon les versions, d'environ 20 mn, **le Stabat Mater d'Antonio Vivaldi** est une partition marquante de son auteur. Composé entre 1711 et 1712, le Stabat est créé à Brescia – ville natale du père d'Antonio, le 18 mars 1712 dans l'église Santa Maria della Pace à l'occasion de la fête des Sept douleurs de Marie. Pour voix soliste (haute-contre ou soprano), le Stabat Mater (RV

621) est redécouvert au XXème à Sienne en 1939, à la Settimana Vivaldiana (Semaine vivaldienne). France Musique présente une mise en contexte de l'œuvre, en particulier à la lumière des événements historiques survenus en Europe en 1712… Le Stabat Mater de Vivaldi sur France Musique

Parallèlement au Stabat, Vivaldi fait publier L'Estro Armonico (L'invention Harmonique), recueil de 12 concertos pour 1,2 ou 4 violons, dédicace faite au Grand duc de Toscane, Ferdinand III de Médicis. Au même moment Destouches, élève de Campra, crée Callirhoé et le suave et sensuel Watteau peint Jupiter et Antiope…

La partition du Stabat Mater, en fa mineur, comprend neuf mouvements :

1. Stabat Mater dolorosa – Largo
2. Cuius animam gementem – Adagissimo
3. O quam tristis et afflicta – Andante

4. Quis est homo – Largo
5. Quis non posset contristari – Adagissimo
6. Pro peccatis suae gentis – Andante

7. Eia Mater, fons amoris – Largo
8. Fac ut ardeat cor meum – Lento
9. Amen

Les parties sont enchaînées en trois groupes de 3 mouvements chacun. Les deux premiers énoncent les strophes du texte médiéval sur la même base musicale, ce qui confère à l'ensemble une étonnante unité.

24 ans plus tard, un autre compositeur de génie compose son propre Stabat Mater, **Pergolesi** en 1736 : là aussi une œuvre singulière et envoûtante, d'autant plus poignante qu'elle fut composée 2 mois avant la mort de l'auteur, dans le monastère de Pouzzoles. C'est l'ultime offrande musicale d'un musicien fauché à … 26 ans. Deux voix portent l'intensité dramatique

des strophes : une soprano et une alto qui à l'origine pouvaient être deux castrats. Les Italiens semblent avoir été particulièrement inspirés par le thème de la Vierge douloureuse… outre Alessandro Scarlatti, c'est au XIXème, Rossini qui relèvera à nouveau le défi dans une partition dramatique et flamboyante, elle aussi particulièrement irrésistible.



Chez Vivaldi comme chez Pergolèse, le texte du Stabat Mater convoque la figure mariale dans le contexte doloriste de la Crucifixion. Stabat Mater… / Debout la Mère… assiste impuissante et compatissante au sacrifice de son Fils sur la croix. Sa douleur est immense : elle est inconsolable. Peintres et sculpteurs ont représenté ce moment extrême où la mère témoin de la mort douloureuse du Fils supplicié, s'évanouit prenant à témoin tous ceux qui découvrent sa peine et son affliction. Il n'est pas de douleur égale à la sienne… Le texte pourrait avoir été compilé au XIIIème par Jacopone da Todi pour fêter dans le calendrier liturgique Notre-Dame des douleurs, chaque 15 septembre. Siméon le prophète a annoncé à Marie sa douleur profonde : « *Et toi-même, ton cœur sera transpercé par une épée* » (Luc, II, 35). La Mater Dolorosa, Mère douloureuse appartient de fait à une nouvelle esthétique religieuse, plus théâtrale et lyrique, démonstrative et attendrie qui s'affirme à la fin du XIIIème siècle. Marie n'y paraît pas en Reine des cieux, miséricordieuse, bienheureuse ou triomphante intercesseuse, c'est au contraire une mère affligée, détruite, agonisante au pied de la Croix de la Passion.

Marie douloureuse par Pontormo, Van der Weyden (DR)