CD événement. BRUNO PROCOPIO : Variations Goldberg / 1 cd PARATY



CD événement. BRUNO PROCOPIO : Variations Goldberg / 1 cd PARATY – C'est pour Bruno Procopio, l'enregistrement qui sonne comme un accomplissement, prolongeant un long travail sur Bach, précédemment réalisé à travers l'Intégrale des Partitas, l'intégrale des sonates pour viole de gambe et clavecin, sans omettre l'intégrale des sonates Württemberg de son fils, C.P.E. Bach. Il était nécessaire de couronner ce cheminement personnel et artistique par le sommet pour clavecin, les Variations Goldberg. Enregistré à l'Abbaye de Royaumont, le claveciniste et chef d'orchestre – heureux et récent fondateur du JOR, Jeune Orchestre Rameau, affirme une compréhension spécifique de JS Bach, en particulier à travers les Goldberg ; jouant sur un Ruckers double à petit ravalement (A. Kilström, 2000, Suède), Bruno Procopio aborde Bach avec éloquence et sérénité, soulignant l'équilibre et l'urgence de la forme musicale ; la simplicité articulée du geste l'emporte sur tout fausse intériorité, éclairant l'architecture contrapuntique comme peu avant lui.

Comme un guide inspiré, Bruno Procopio envisage de nouveaux cheminements, soignant certains enchaînements, éclairant la parenté de certaines variations, traitées comme des « blocs » qu'unirait une cohésion organique souterraine, ici, enfin révélée.

En jouant sur les tempi, les respirations, les registrations aussi, la continuité d'une variation à l'autre, le claveciniste dévoile en réalité le profond équilibre, l'unité structurelle des Variations, s'obligeant à une succession à présent respectée, mais qui à l'époque de Bach, peut ne pas avoir été celle-ci. La justesse des intentions, la franchise du jeu, son évidence comme énoncée telle une confidence discrète… ouvrent de nouvelles perspectives qui renouvellent entre articulation affinée et sonorité magicienne, notre compréhension du cycle conçu par Bach. Lecture magistrale. **CLIC de CLASSIQUENEWS** automne 2022

CD événement. BRUNO PROCOPIO : Variations Goldberg / 1 cd **PARATY** – CLIC de Classiquenews automne 2022. Parution le 2 septembre 2022.

TEASER VIDEO :

Goldberg Variations : Aria da Capo
Bruno Procopio, harpsichord (Ruckers double à petit ravalement, A. Kilström (2000), Sweden.

© classiquenews.tv
© Paraty Productions
© Pias distributions

Précédent CD « coup de cœur » de CLASSIQUENEWS :

_____

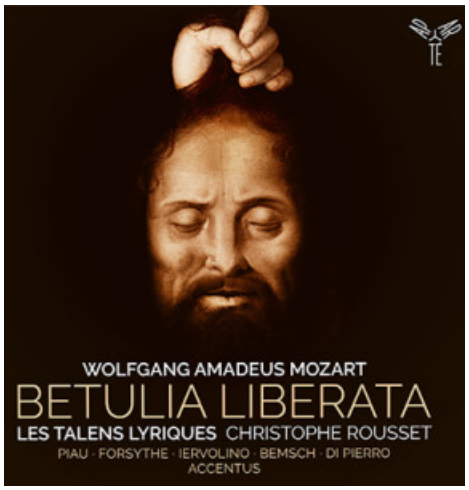

CD, critique. MOZART : Betulia LIberata (Talens Lyriques, 2 cd Aparte 2019). Betulia liberata, K. 118 (1771), azione sacra ou drame sacré, est l'oeuvre d'un compositeur de … 15 ans. Etonnante précocité et maturité de Wolfgang, qui y approfondit déjà une hypersensibilité émotionnelle ; la langue est traversé d'éclairs sturm und drang et de formules européennes apprises dans l'esprit de Mannheim (arias fermés da capo empruntés à l'opéra seria). La Betulia est écrite pour le Prince d'Aragon à Padoue, mais n'y fut probablement jamais donnée. Vivaldi avait déjà traité le sujet de la juive Judith, décapitant le général assyrien Holopherne afin de libérer Béthulie. Les Talens Lyriques sculptent la matière dramatique de l'oratorio avec toute l'expressivité requise, et les solistes savent caractériser chaque profil du Livre de Judith (Ancien Testament) : le gouverneur Ozias, la noble Amital, et la voluptueuse Judith (convaincante **Teresa Iervolino**), visage exalté, passionné et bras armé, victorieux des Israélites contre l'Assyrien. Les instrumentistes éclairent cette évolution majeure dans l'écriture mozartienne qui propre aux années 1770 « préclassiques », réalisent les premiers opéras ciselés, menant d' Ascanio in Alba (Milan, oct 1771) au déjà romantique et très goéthéen Lucio Silla (mars 1774, contemporain des Souffrances du jeune Werther). A travers les types bibliques, Wolfgang devient Mozart, peintre unique du cœur humain, vertiges et passions, mais ici fortement individualisés selon la capacité spécifique de chaque chanteur avec lequel il travaille et sait s'accorder. Lecture prenante qui s'appuie sur une distribution très homogène et crédible. + d'infos sur le site des Talens Lyriques : https://www.lestalenslyriques.com/discographie/betulia-liberata/ – parution : 25 sept 2020.

Télé. Sélection opéras, concerts symphoniques, récitals d'août et septembre à décembre 2020

TÉLÉ. Sélection de la rentrée 2020… Classiquenews sélectionne ici les programmes à ne pas manquer **sur le petit écran**. Opéras, concerts symphoniques, plateaux éclectiques, ou récital. Baroque, Romantique, XXè, contemporain, sans omettre les musiques anciennes… retrouvez ci dessous les programmes incontournables à voir et à écouter dès la rentrée 2020 et bien après…

Dimanche 13 septembre 2020, 17h10 : DEGAS et l'Opéra



Au théâtre lyrique, le peintre **Edgar Degas (1834 – 1917)** qui détestait Wagner, c'est peut-être là son seul défaut, anlayse, observe, scrute les corps en mouvement. Non pas ceux des chanteurs acteurs, moins les instrumentistes en fosse (quoiqu'il joue des formes des instruments : crosses, archets, etc…), surtout ce qui passionne le peintre , quand même un peu voyeur, ce sont les danseuses. En 1868, il

immortalise la danseuse Eugénie Fiocre interprète du ballet la Source, récemment remis à l'honneur de l'Opéra Garnier. Degas fréquente assidument l'Opéra de Paris, alors rue Le Peletier… Puis il croque au pastel, attitudes, contorsions bridant les corps, mouvements en groupe…, port de tête, arabesques des bras, des jambes, détail des mains. Aucun portrait sauf Fiovre au départ : que des attitudes… et des êtres qui souffrent, dans des compositions audacieuses, des cadrages photographiques. LIRE notre présentation DEGAS ET L'OPERA

Dimanche 13 septembre à 18h15, Arte
450e anniversaire de la Staatskapelle de Berlin. L'un des plus anciens orchestres du monde, mais aussi l'un des plus renommés souffle ainsi son 450e anniversaire. La Staatskapelle de Berlin et le chef d'orchestre Daniel Barenboim jouent les œuvres de compositeurs ayant marqué l'histoire de l'orchestre, … Richard Strauss ou Ludwig van Beethoven. EN REPLAY sur Arte TV

Dimanche 20 septembre à 18h50, Arte
LES JARVI Concert (Allemagne, 2019, 43mn) – Avec Paavo Järvi, Neeme Järvi, Kristjan Järvi, Maarika Järvi, Truls Mork, et

l’Estonian Festival Orchestra – Réalisation: Holger Preusse, Isabel Hahn. La 9ème édition du « Pärnu Music Festival, » créé par les trois chefs estoniens : Neeme Järvi et ses 2 fils Kristjan et Paavo, en 2019, investit la ville portuaire estonienne. Partie d’Estonie en 1980 alors que le pays faisait partie de l’Union soviétique, la famille Järvi s’était réfugiée aux États-Unis et s’est depuis éparpillée dans le monde entier. Le festival, créé par Neeme Järvi et ses fils, Kristjan et Paavo, tous trois chefs d’orchestre, leur permet de retrouver leur pays d’origine et de partager un moment de complicité musicale. Maarika, la sœur de Kristjan et Paavo, est, elle aussi, présente comme flûtiste dans l’orchestre. Au programme : Birthday Korale NJ 80. Dirigée par Paavo, l’œuvre a été composée par Kristjan pour les 80 ans de leur père. Autre temps fort du festival : le Concerto pour violoncelle de Dvorak interprété par le violoncelliste norvégien Truls Mork.

Dimanche 27 septembre à 18h35
Les grands rivaux en musique – Callas vs Tebaldi



Elles étaient les deux divas les plus célèbres de leur époque, la presse les a dépeintes à tort comme deux rivales impitoyables : Maria Callas, la « tigresse », et Renata Tebaldi, la « voix d'ange ». Distinction réductrice qu'affectionnent les médias toujours à la pointe de caricatures extrêmistes propres à surprendre et saisir. Dans la réalité les deux divas n'eurent jamais à rivaliser car leur répertoire était différent, incarnant des héroïnes totalement opposées, chacune selon le tempérament et la couleur comme le caractère de leur voix respectives. Pour Callas, les figures tragiques et passionnées, à l'expressivité âpre et mordante : Lady Macbeth, Tosca, Norma, Carmen… Pour Tebaldi, la tendresse éthérée portée par un timbre claire et lumineux, « céleste » (Aida, Elisabeth de Valois, Amelia d'Un Ballo in maschera…ou La Wally). Dans leur vision de l'art lyrique comme dans leur vie privée, tout opposait les deux sopranos. Si Maria Callas est aujourd'hui considérée comme une chanteuse mythique, sa concurrente reste presque inconnue du grand public. Comment expliquer une telle différence ? Cette opposition entre les deux artistes était-elle bien réelle ? Entre Milan, Paris et New York, éléments de réponse en images et en musique. Le sujet du docu est-il bien fondé ? **LIRE aussi** notre présentation et critique du coffret cd Renata Tebaldi / Voce d'Angelo / DECCA

ARTE. Dimanche 4 octobre 2020

18h20, Concert de Prague avec **Daniel Hope « Prague Sounds again »**, le concert célèbre le retour de la musique à Prague dans un cadre magnifique : une scène flottante sur la Moldau, sous le Théâtre national, entre l'île Slovansky et le pont de la Légion, avec en toile de fond le château de Prague. Le violoniste britannique qui a étudié sous la direction du légendaire Yehudi Menuhin, interprète l'œuvre emblématique de Max Richter « Vivaldi Recomposed », une ré-imagination des Quatre Saisons, avec l'Orchestre de l'Epoque. Au programme aussi la première mondiale de la « Moldau » de Smetana, recomposée par Floex et Tom Hodge ; « September Song » de Kurt Weill (arrangement de Paul Bateman) ; « Humoresque » d'Anton Dvorak.

ARTE. Dimanche 11 octobre 2020
18h55, CONCERT **MOZART A PARIS**, dans les jardins de l'hôtel Sully avec **l'Orchestre de chambre de Paris**, **Lars Vogt**, piano et direction / Magali Mosnier, flûte ; Valéria Kafelnikov, harpe. Enregistré le 11 juillet 2020 à Paris. Programme : Concerto pour flûte et harpe, Concerto pour piano N° 9 K 271 (Jeune homme) ; Danse Allemane (12′) (German Dances K 536) de Wolfgang Amadeus MOZART.
Pour son premier concert à la tête de l'Orchestre de chambre de Paris cet été 2020, Lars Vogt dirige « Mozart à Paris » en plein air et en public dans la magnifique cour de l'Hôtel de Sully. Après un travail en profondeur mené pendant cinq ans avec Douglas Boyd, l'Orchestre de chambre de Paris accueille son nouveau directeur musical, le chef et pianiste de renommée internationale Lars Vogt qui vient renforcer une démarche artistique originale et un positionnement résolument chambriste. Plus de quarante ans après sa création, l'Orchestre de chambre de Paris est considéré comme un

orchestre de chambre de référence en Europe. Les instrumentistes qui en composent le noyau incarnent une nouvelle génération de musiciens français devenant ainsi l'orchestre permanent le plus jeune d'Île-de-France et le premier orchestre français réellement paritaire. Acteur musical engagé dans la cité, il développe une démarche citoyenne s'adressant à tous les publics, y compris ceux en situation de précarité ou d'exclusion. Les récentes créations musicales conçues avec des bénéficiaires de centres d'hébergement d'urgence ou des résidents d'Ehpad de Paris ou des personnes détenues du centre pénitentiaire de Meaux-Chauconin en sont d'éloquentes illustrations.

_____

01h25

Rêve de Hongrie – Barbara Hannigan. Concert enregistré le 23 et 25 janvier 2019 à l'Auditorium de Radio France. Programme : Béla Bartók : Rhapsodie pour violon et orchestre n° 1 ; György Ligeti : Concerto romanesc ; György Kurtág : Hét Dal pour soprano et cymbalum « Zur Erinnerung an einen Winterabend », pour soprano, cymbalum et violon ; enfin, pièce majeure : Béla Bartók, Le Mandarin merveilleux, suite.
Barbara Hannigan n'est pas une cheffe d'orchestre comme les autres. Chanteuse, chef d'orchestre, elle offre une autre image de la musique dite « classique ». Artiste polyvalente et talentueuse, elle a choisi de mettre son prestige au service des répertoires les plus exigeants. Pour ce nouveau concert avec l'Orchestre Philharmonique de Radio France, elle met le cap sur la musique hongroise du 20ème siècle, dans un programme en plusieurs parties qui fait se télescoper son aura de chanteuse et ses dons de chef d'orchestre. Elle nous propose un voyage par étapes, dans les partitions de Bartók puis de Ligeti , et deux pages pour soprano et cymbalum de

György Kurtág qui nous plonge dans la poésie de l’âme magyare. Il y a un mystère Hannigan – chanteuse reconnue, cheffe d’orchestre recherchée, elle privilégie chemins de traverse et prises de risques.

_____

Dim 18 octobre 2020
01h50 Turandot de Giacomo Puccini au Au Teatro del Liceu
Opéra en 3 actes composé par Giacomo Puccini. Livret : Giuseppe Adami, Renato Simoni, Franco Alfano. Direction musicale : Josep Pons (2020 – 1h58).
Avec Irène Theorin : Turandot
Chris Merritt : Altoum
Alexander Vinogradov : Timur
Jorge de León: Calaf
Ermonela Jaho : Liù
Toni Marsol : Ping
Francisco Vas : Pang
Mikeldi Atxalandabaso : Pong
Michael Borth : un mandarin
José Luis Casanova Prince de Perse (voix)

Cette nouvelle production de l’opéra Turandot orchestrée par le Gran Teatre del Liceu est un clin d’oeil à sa propre histoire et à son renouveau. 20 ans auparavant, c’est avec l’opéra de Puccini que reprenaient les représentations après le grand incendie qui a ravagé le théâtre en 1994.

La mise en scène et la scénographie profite de l’imaginaire

visuel et poétique de l'artiste vidéaste espagnol Franc Aleu. Il transpose l'oeuvre dans un futur très personnel où le video mapping et la 3D sont omniprésents. Tout est lumière, tout est vie dans une Chine où règnent la mort et la vengeance.



ARTE, dim 2 août 2020, 17h : Cosi fan tutte en direct de Salzbourg. Christof Loy, mise en scène. Joana Mallwitz, direction. Le festival autrichien né en 1922 maintient son édition malgré la crise sanitaire actuelle et affiche le dernier des opéras de la trilogie Mozart / Da Ponte : Cosi fan tutte, chef d'oeuvre révélé à Salzbourg justement dans les années 1920 par l'un des fondateurs du Festival, Richard Strauss. Ce Cosi est l'un des temps forts de Sazlbourg 2020 avec l'ELEKTRA du même Strauss par le provocateur déjanté délirant Warlikowski. Subtilité, nostalgie, cynisme… l'opéra de Mozart est aussi intitulée l'école des amants. Chacun pris dans le labyrinthe des cœurs, éprouve la cruauté des serments trahis, l'insouciance et la légèreté du désir… Au final qui aime qui ? Et pour combien de temps ? Un être semble tirer les ficelles, celui par lequel le pari initial a défier la constance des amants, Don Alfonso… à la fois vieux sage désabusé, et généreux mentor prêt à guider les épris trop naifs. En complicité, la servante avisée des deux jeunes napolitaines, victimes piégées de la farce, Despina assiste Alfonso dans son œuvre éducative. PRODUCTION A SUIVRE ET A VISIONNER sur le site d'ARTE ici :

https://www.arte.tv/fr/videos/098629-001-A/cosi-fan-tutte-de-mozart/

A l'été 2020, Salzbourg présente cette nouvelle production (6 représentations du 2 au 18 août 2020) avec deux chanteuses françaises, les mezzo soprano Lea Desandre (Despina) et Elsa Dreisig (Fiordiligi). Malgré leur jeune âge, auront-elle la fibre mozartienne ? Avec l'Orchestre Philharmonique de Vienne, Bogdan Volkov (Ferrando, ténor), André Schuen (Guglielmo), Johannes Martin Kränzle (Don Alfonso), Marianne Crebassa (Dorabella)… Avant le direct à 16h, documentaire : « le grand théâtre du monde / Salzbourg et son festival ». Toutes les infos sur le site du Festival de Salzbourg / Festpielhaus Sazlburg 2020
https://www.salzburgerfestspiele.at/en/p/cosi-fan-tutte

APPROFONDIR

LIRE notre compte rendu et notre dossier COSI FAN TUTTE (à l'Opéra de Tours – octobre 2019) Pour Wolfgang, le propos devient « la scuola degli amanti / l'école des amants, avec pour devise générique « Cosi fan tutte » : elles font toutes pareil (autrement dit, toutes les femmes sont infidèles)….
COSI FAN TUTTE, Salzbourg 2020 en REPLAY jusqu'au 31 oct 2020

http://www.classiquenews.com/compte-rendu-critique-opera-tours-opera-le-4-oct-2019-mozart-cosi-fan-tutte-boudeville-feix-b-pionnier-g-bouillon/

ARTE, dim 9 août 2020, 18h55. Karajan à Salzbourg en 1960. Première du Chevalier à la rose / Der RosenKavalier dans une distribution de rêve, dans un Grand Palais des festival alors flambant neuf… Production légendaire filmée en 36 mn, d'une qualité photographique visionnaire. Avec Elisabeth Schwarzkopf (La Maréchale), Anneliese Rothenberger (Sophie), Otto Efelmann (Ochs). Documentaire 2020, 2h45mn. EN REPLAY jusq'7 sept 2020



Dimanche 30 août 2020, 17h50
Salzbourg 2020, MAHLER : Symphonie n°6
Andris Nelson dirige ici le Wiener Philharmoniker dans la 6è symphonie « tragique » de Gustav Mahler, notre préférée, la plus personnelle et les plus intimes du compositeur et chef Gustav Mahler, qui fut directeur de l'Opéra de Vienne au début du XXè. En replay sur ARTE.TV jusqu'au 27 nov 2020.

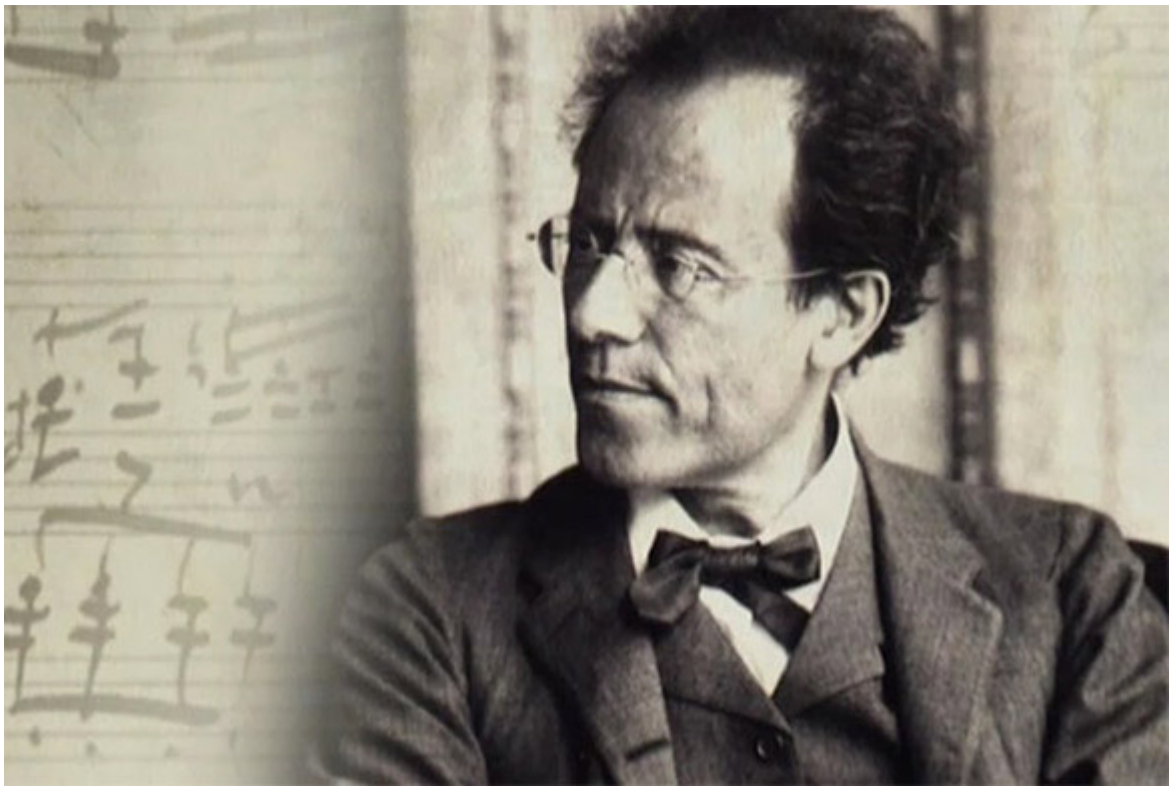

Créée en 1906 à Essen sous la direction du compositeur, la Symphonie n° 6 en la mineur dite « Tragique » figure parmi ses œuvres les plus émouvantes. Si sa forme semble classique, son spectre expressif, lui, est impressionnant : imitation de sonnailles, cuivres furieux, coups de marteaux fatidiques – symboles d'un destin implacable – rythment une partition fiévreuse qui raconte le destin du héros, éprouvé, saisi par la force du destin. Si les autres symphonies de Mahler nous parlent de Rédemption (Symphonie n°2, « Résurrection » ; Symphonie des Mille n°8 exprimant la grâce…) la 6è ne laisse pas de nous laisser déconcerté par l'interrogation profonde qu'y formule le compositeur. L'homme confronté à sa destinée (maudite) peut-il être sauvé ?

_____

_____

Dimanche 6 septembre à 18h, Arte
REQUIEM DE VERDI AU DÔME DE MILAN

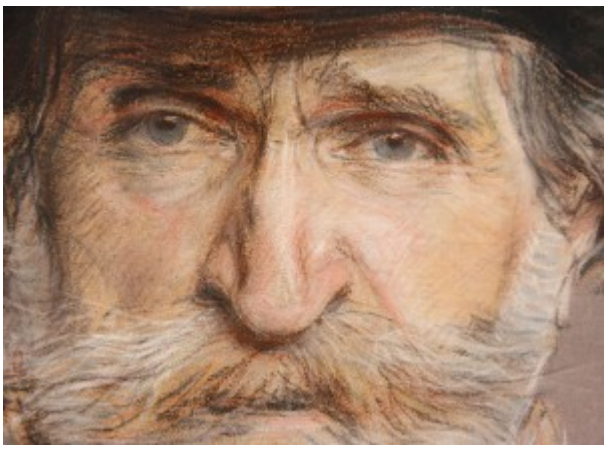

À l'occasion de sa réouverture, la Scala de Milan affiche le Requiem de Verdi, partition qui mêle sacré et opéra tant ici la force du choeur et le chant des quatre solistes égalent l'intensité dramatique de l'opéra. Le chef d'orchestre Riccardo Chailly, et les solistes Tamara Wilson, Elina Garanca, Francesco Meli et Ildar Abdrazakov rendent ainsi hommage aux victimes du coronavirus dans une région durement frappé par la pandémie depuis sa diffusion dès février 2020. Enregistré le 4 septembre 2020 à Milan.

Dimanche 6 septembre à minuit (00h), Arte
Les Indes galantes de Jean-Philippe Rameau – Moments choisis de l'opéra ballet – Réalisation : François-René Martin Mise en scène : Clément Cogitore Chorégraphie : Bintou Dembélé Musique : Jean-Philippe Rameau Une coproduction : ARTE France / Opéra national de Paris / Telmondis / Mezzo (2019 – 1h51) Spectacle enregistré à L'Opéra national de Paris – Opéra Bastille en 2019 – EN REPLAY jusqu' 31 août 2021



L’opéra-ballet de Jean-Philippe Rameau est revisité par Clément Cogitore, jeune plasticien qui signe là sa première et souvent maladroite mise en scène lyrique, privilégiant évidemment la danse au détriment de l’unité opératique, en coopération avec la danseuse chorégraphe Bintou Dembélé, danseuse de Hip-hop. Une danse urbaine parfois entraînante, mais mal fusionnée avec le chant comme l’action lyrique. Certes il s’agit d’un opéra ballet mais le traitement hip hop paraît souvent téléguidé, plaqué sans fusion réelle avec le terreau lyrique. La greffe n’a pas prise. La confusion règne souvent sur les planches. Enregistrée à l’Opéra de Paris en 2019, cette production souhaitée par l’ex directeur S Lissner, est ici proposée sous forme de « Moments choisis »; rythmée par les œuvres originales de deux street artistes. LIRE aussi notre compte rendu critique des Indes Galantes de Rameau par C Cogitore

---

Vendredi 11 Septembre à 21h05



FRANCE 3 en direct du Théâtre Antique d'Orange. Musiques en fête – La rentrée en musique – Dans un contexte sanitaire si singulier, France Télévisions tenait à offrir au public une soirée musicale inédite avec des artistes en live, tous au rendez-vous pour célébrer la musique et permettre au plus grand nombre de s'évader le temps d'un concert. Présentée par Cyril Féraud et Judith Chaine, cette 10e édition réunit pour une rentrée musicale vivante, la troupe de chanteurs de Musiques en fête et les musiciens qui interpréteront les plus grands airs d'opéra, d'opérette, de comédies musicales, ainsi que des musiques traditionnelles et des chansons françaises, dirigés par Luciano Acocella et Didier Benetti.

Airs d'opéras de Verdi, Donizetti ou Bellini se mêlent à des airs cultes comme « Oh happy day ! », « Calling you », « La Mélodie du bonheur », ces incontournables interprétés en direct sur France 3 et en simultané sur France Musique, au cœur du célèbre théâtre antique d'Orange. Avec Florian Sempey, Thomas Bettinger, Claudio Capeo, Sara Blanch Freixes, Jérôme Boutillier, Alexandre Duhamel, Julien Dran, Julie Fuchs, Thomas Bettinger, Mélodie Louledjian, Patrizia Ciofi, Fabienne Conrad, Marina Viotti, Florian Laconi, Amélie Robins, Béatrice Uria-Monzon, Marc Laho, Jeanne Gérard, Anandha Seethaneen, Jean Teitgen…

Avec l'Orchestre national de Montpellier Occitanie
Le Chœur de l'Opéra de Monte Carlo, Chef de chœur : Stefano Visconti
La Maîtrise des Bouches-du-Rhône
Les élèves des classes CHAM du collège de Vaison la Romaine
Chorégraphies de Stéphane Jarny

Enfin, après leur prestation remarquée lors de l'édition 2019, les jeunes talents de Pop the Opera, réunissant une centaine de collégiens et de lycéens issus d'établissements scolaires de la région Provence-Alpes-Côte d'Azur, vont réinterpréter des extraits de chansons cultes. **LIRE aussi notre présentation complète avec le programme précis** dans notre sélection RADIO de septembre / Programme diffusé en direct sur France Musique

---

Dimanche 13 septembre 2020, 17h10 : DEGAS et l'Opéra



Au théâtre lyrique, le peintre **Edgar Degas (1834 – 1917)** qui détestait Wagner, c'est peut-être là son seul défaut, anlayse, observe, scrute les corps en mouvement. Non pas ceux des chanteurs acteurs, moins les instrumentistes en fosse (quoiqu'il joue des formes des instruments : crosses, archets, etc…), surtout ce qui passionne le peintre , quand même un peu voyeur, ce sont les danseuses. En 1868, il immortalise la danseuse Eugénie Fiocre interprète du ballet la Source, récemment remis à l'honneur de l'Opéra Garnier. Degas fréquente assidument l'Opéra de Paris, alors rue Le Peletier… Puis il croque au pastel, attitudes, contorsions bridant les corps, mouvements en groupe…, port de tête, arabesques des bras, des jambes, détail des mains. Aucun portrait sauf Fiovre au départ : que des attitudes… et des êtres qui souffrent, dans des compositions audacieuses, des cadrages photographiques. LIRE notre présentation DEGAS ET L'OPERA

Dimanche 13 septembre à 18h15, Arte
450e anniversaire de la Staatskapelle de Berlin. L'un des plus anciens orchestres du monde, mais aussi l'un des plus renommés souffle ainsi son 450e anniversaire. La Staatskapelle de Berlin et le chef d'orchestre Daniel Barenboim jouent les œuvres de compositeurs ayant marqué l'histoire de l'orchestre, … Richard Strauss ou Ludwig van Beethoven. EN REPLAY sur Arte TV

Dimanche 20 septembre à 18h50, Arte
LES JARVI Concert (Allemagne, 2019, 43mn) – Avec Paavo Järvi, Neeme Järvi, Kristjan Järvi, Maarika Järvi, Truls Mork, et l'Estonian Festival Orchestra – Réalisation: Holger Preusse, Isabel Hahn. La 9ème édition du « Pärnu Music Festival, » créé par les trois chefs estoniens : Neeme Järvi et ses 2 fils Kristjan et Paavo, en 2019, investit la ville portuaire estonienne. Partie d'Estonie en 1980 alors que le pays faisait partie de l'Union soviétique, la famille Järvi s'était réfugiée aux États-Unis et s'est depuis éparpillée dans le monde entier. Le festival, créé par Neeme Järvi et ses fils, Kristjan et Paavo, tous trois chefs d'orchestre, leur permet de retrouver leur pays d'origine et de partager un moment de complicité musicale. Maarika, la sœur de Kristjan et Paavo, est, elle aussi, présente comme flûtiste dans l'orchestre. Au programme : Birthday Korale NJ 80. Dirigée par Paavo, l'œuvre a été composée par Kristjan pour les 80 ans de leur père.

Autre temps fort du festival : le Concerto pour violoncelle de Dvorak interprété par le violoncelliste norvégien Truls Mork.

_____

Dimanche 27 septembre à 18h35
Les grands rivaux en musique – Callas vs Tebaldi



Elles étaient les deux divas les plus célèbres de leur époque, la presse les a dépeintes à tort comme deux rivales impitoyables : Maria Callas, la « tigresse », et Renata Tebaldi, la « voix d'ange ». Distinction réductrice qu'affectionnent les médias toujours à la pointe de caricatures extrêmistes propres à surprendre et saisir. Dans la réalité les deux divas n'eurent jamais à rivaliser car leur répertoire était différent, incarnant des héroïnes totalement opposées, chacune selon le tempérament et la couleur comme le caractère de leur voix respectives. Pour Callas, les figures tragiques et passionnées, à l'expressivité âpre et mordante : Lady Macbeth, Tosca, Norma, Carmen… Pour Tebaldi, la tendresse éthérée portée par un timbre claire et lumineux, « céleste » (Aida, Elisabeth de Valois, Amelia d'Un Ballo in maschera…ou La Wally). Dans leur vision de l'art lyrique comme dans leur vie privée, tout opposait les deux sopranos. Si Maria Callas est aujourd'hui considérée comme une chanteuse mythique, sa concurrente reste presque inconnue du grand public. Comment expliquer une telle différence ? Cette opposition entre les deux artistes était-elle bien réelle ? Entre Milan, Paris et New York, éléments de réponse en images et en musique. Le

sujet du docu est-il bien fondé ? **LIRE aussi** notre présentation et critique du coffret cd Renata Tebaldi / Voce d'Angelo / DECCA

THAMOS, Roi d'Egypte de MOZART



ARTE. MOZART : THAMOS, Dim 1er mars, 00h40 / Le 18 mars 2020, 5h. Thamos, König in Ägypten, K. 345/336a (Thamos, roi d'Égypte) est inspiré du drame du baron franc maçon Tobias Philipp von Gebler. Mozart en compose la musique de scène dans le style de l'opéra italien mais chanté en allemand, entre 1773 et 1780. **L'œuvre est d'abord créée en 1784**. Achevée, la partition comprend 3 chœurs, 4 entractes dans un style contrasté, vif, nerveux, propre au Sturm und drang, tempête et passion. S'y confirme un sens architectural symphonique et un souffle nouveau dans la conception des équilibres instrumentaux, une vigueur et une

force conquérante qui préfigure ce que Wolfgang réussira dans l'opéra symphonique Idomeneo… En cours de correction, Mozart modifie, humanise le rôle du grand prêtre (préfiguration de Zarastro de La Flûte Enchantée). Le fils de Ramsès, Thamos doit être couronné mais l'ancien pharaon Menes qui a été destitué par Ramsès, souhaite se venger en imposant sa fille Tharsis, déguisée sous les traits de la déesse Saïs dont est épris Thamos. Le couple d'intrigants Phéron et Mirza tente de prendre le pouvoir. Thamos parvient à démasquer ses ennemis (Phéron et Mirza)… Mais comme dans La Flûte enchantée à venir, autre drame de passage selon les valeurs maçonniques, l'amour vainc tout. Et le grand Prêtre, siège de sagesse, peut marier Thamos et Tharsis.

ARTE, Les dimanches 1er mars 2020 (19h) puis **dimanche 18 mars 2020, à 5h**.

VIDEO

Mozart: Thamos, King of Egypt | Kammerorchester Basel | Giovanni Antonini | Holger Kunkel – Une somptueuse version de Thamos sans chœur et sans solistes, qui restitue la force expressive de l'orchestre très « Sturm une Drang » et aussi le texte dramatique…

CD événement, critique. MOZART / JEAN MULLER : Sonates Vol.2 (1 cd Hänssler)



CD événement, critique. MOZART / JEAN MULLER : Sonates Vol.2 (1 cd Hänssler – 2016) – Les 4 Sonates de ce vol 2, éclairent la prodigieuse vitalité inventive de Wolfgang, alors adolescent, souvent touché par la grâce, à Munich puis Mannheim… Ainsi se précise l'idéal des Lumières, celui préclassique et galant des années 1770 qui confirme le style européen de Mozart. C'est une écriture dont la perfection formelle souvent aimable et virtuose n'écarte ni profondeur ni sincère tendresse. **Jean Muller**, pianiste remarquablement articulé, d'une volubilité réjouissante, à l'acrobatie élastique aux milles nuances, poursuit ce qui s'annonce comme un intégrale des Sonates mozartiennes, après un vol 1 également édité chez Hänssler.

Respectons la chronologie mozartienne. **Les Sonates munichoises** du cd constituent un corpus de 6, celle écrites à Munich où

Mozart séjourne avant Mannheim, vers 1774-1775. A 19 ans, alors sur le métier de *La Finta Giardiniera*, Wolfgang éblouit par la richesse de son inspiration qui explore et expérimente autant à l'opéra que dans le genre sonate.
La **K 282** est l'une des plus facétieuses et enjouées, riche en surprises, et aussi en suspense (début du Menuetto). Mozart s'y révèle un frère artistique proche de l'humour de Haydn son ainé. Mais le début de l'Adagio placé en premier mouvement, surprend tout autant pas sa délicatesse pudique à laquelle la digitalité de **Jean Muller** apporte une fluidité bondissante et rafraîchissante qui donne l'impression d'une section scherzando comme improvisée.

Finesse, humour, virtuosité… les Sonates de Mozart régénérées…
Jean Muller, superbe mozartien

La **K 279** trahit une conception encore baroque tardive dans l'écriture qui rappelle évidemment le clavecin et ses effets d'un flux non continu mais déroulé par séquences. Jean Muller

réussit à équilibrer séduction digitale et subtilité expressive. Le charme et l'élégance qu'y déploient Mozart, restent emblématique de son raffinement naturel comme de sa prodigieuse versatilité (éclats de rire dans le premier Allegro ; plis et replis d'une pudeur préservée dans le chant lumineux et presque secret de l'Andante).

La **K 284** couronne le cycle des 6 Sonates munichoises. C'est la plus longue et la plus redoutable techniquement. Son premier mouvement déploie une architecture et un souffle orchestral. Le mouvement lent est un Rondeau en polonaise, subtil et intérieur (le jeu déploie un velouté suggestif).
La volubilité et la versatilité de Mozart redoublent d'intensité, en particulier dans le mouvement final et ses 12 variations, miroir d'une inspiration virtuose et sans limites qui sur le rythme d'une gavotte faussement badine, enchaîne les acrobaties les plus audacieuses. L'imagination de Mozart va plus loin encore qu'auparavant ; le pianiste libère toutes les facettes d'une prodigieuse inventivité (finesse éthérée, voire céleste de la variation 11, Adagio cantabile). Toutes les ressources de la technique et de l'écriture visent la sincérité et atteignent à une justesse de ton, jamais artificielle.



Comme un concentré d'équilibre, Jean Muller place en ouverture de son programme la très aimable Sonate **K 311**. **En 1777, Mozart apprend et assimile les caractères de l'école de Mannheim** : nervosité, expressivité, élégance et flexibilité, surtout intense dramatisme qui explique combien l'écriture orchestrale et aussi comme ici pianistique, s'y trouve proche de … l'opéra. Dans sa vie personnelle, Mozart trouve à Mannheim, l'amour, au contact de la famille Weber, d'abord épris de Aloysia, puis de

sa sœur Constanze, sa future épouse. Energie, exaltation, profondeur et tendresse s'entendent dans la K 311: souffle orchestral du premier mouvement ; duetto amoureux de l'Andante con espressione ; ivresse dansante du Finale. Jean Muller cisèle en particulier l'articulation des climats du Rondeau final (Allegro) dont il exprime avec une précision quasi électrique la diversité des séquences ; la palette expressive s'embrase mais toujours avec une élégance intérieure réjouissante. L'agilité mozartienne, sa volubilité virtuose se manifestent clairement de l'un à l'autre mouvement. Et l'interprète grâce à une articulation qui soigne les phrasés (admirable suspension millimétrée des reprises et des fins de phrases), insuffle un idéal d'élégance tout au long d'un jeu pourtant expressif et très contrasté. Pétillant et flexible.



Ce recueil est une grande réussite. Jean Muller se montre un orfèvre du style et de la nuance. Goût maîtrisé du risque ; comme nous l'avons souligné beauté des phrasés souverains ; flexibilité ronde et facétieuse, préservent ici l'urgence, la profondeur, la passion. Ce Mozart est aussi tendre, intense que mûr et ambitieux. Passionnant. On attend la suite avec impatience. **Parution : février 2020**.

CD événement, critique. MOZART / JEAN MULLER : Sonates Vol.2 : K 311, K 282, K 279, K 284 (1 cd Hänssler – enregistrement réalisé à Luxembourg, août 2016) – **CLIC de classiquenews de février 2020**.

LIRE AUSSI notre dépêche annonce du cd MOZART VOL 2 par Jean MULLER (Hänssler)

LIRE AUSSI notre ENTRETIEN avec JEAN MULLER

_____

Les noces de l'humour et de l'élégance

ENTRETIEN avec JEAN MULLER, piano. A l'occasion de son 2è volume des Sonates de Mozart édité par Hänssler (février 2020), le pianiste luxembourgeois Jean Muller répond aux questions de CLASSIQUENEWS. L'intégrale en cours et qui comprendra à l'horizon 2022 (printemps) 5 volumes, s'annonce déjà comme une version de référence, tant par la justesse des intentions poétiques, que l'éloquence articulée que sait y déployer l'interprète. Jean Muller a raison de souligner combien **le classicisme de Mozart à Vienne** incarne un âge d'or esthétique, où la forme fusionne avec le sens. Rien n'est donc purement décoratif ici. Et malgré son jeune âge, Wolfgang bouleverse à bien des égards. C'est bien le propre du pianiste que d'éclairer ici, sur son propre Steinway D, la sincérité et

la profondeur sous le masque de l’invention et aussi de la facétie. Entretien pour classiquenews.



Illustrations : portrait de JEAN MULLER © Kaupo Kikkas

CD événement, annonce. MOZART : JEAN MULLER, piano (Sonates K311, K282, K279, K284 – 1 cd Hänssler)

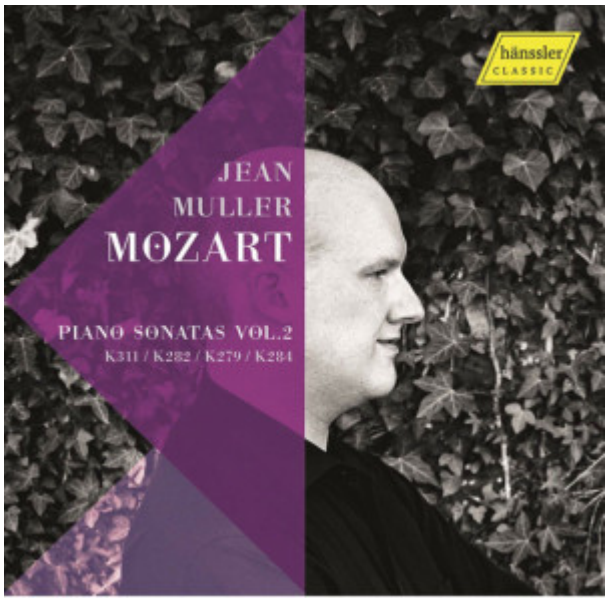

CD événement, annonce. MOZART : JEAN MULLER, piano (Sonates K311, K282, K279, K284 – 1 cd Hänssler). Serait ce l'une des intégrales les plus convaincantes de la décennie ? Après un premier volume édité aussi chez **Hänssler**, le pianiste **Jean Muller** récidive dans ce VOL 2 dédié aux Sonates de Mozart. La nouvelle donne confirme les affinités exceptionnellement inspirées de l'interprète dans le répertoire choisi. Le choix des partitions éclaire la période où en 1777 le compositeur salzbourgeois rencontre la famille Weber et apprend les rudiments de l'école de Mannheim, n'écartant aucun effet dramatique (K331). Orchestrales et mêmes opératiques, les Sonates ainsi abordées regorgent de vitalité contrastée, de facétie aussi (ce qui renvoie à Haydn) mais le propre de Jean Muller est d'accorder à chacune une respiration particulière qui revivifie leur chant avec nuances et flexibilité. A la fois détaillé et précis, le jeu pianistique rétablit chaque accent de la langue dans la continuité de la phrase et dans une respiration qui la traverse avec naturel. Jean Muller aime articuler et jouer aussi, sachant éclairer de l'intérieur et comme peu avant lui, cette urgence mozartienne d'une élégance souvent irrésistible. Le feu mozartien, son humour embrasent tout, exigeant ailleurs, dans la très longue et Munichoise

Sonate K284 (qui conclut le présent récital), une virtuosité clairsemnée d'éclats poétiques, comme le superbe Rondeau en polonaise qui est son mouvement lent, tandis que l'ultime mouvement, de plus de 15mn, explore (déjà avant Beethoven), toutes les possibilités expressives et formelles du principe, « thème puis variations », avant un appétit et une santé, confondants. **Prochaine grande critique dans le mag cd de classiquenews, à venir mi février 2020**. A suivre.

VOIR

Le reportage vidéo **JEAN MULLER** joue **les Sonates de Mozart VOL 1** (Hänssler) – 10'15

https://www.youtube.com/watch?v=F9dmV3Z1Bt8

Nouveau Cosi fan Tutte à Nice

NICE, Opéra. Mozart : COSI FAN TUTTE, 17 – 23 janv 2020. Le dernier opéra de Mozart conçu avec Da Ponte est un dramma giocoso en deux actes ; le livret reprend le thème d'un ouvrage précédent composé par un Salieri très en verve et vrai rival de Mozart à Vienne : l'école des jaloux / La Scuola degli Gelosi chez Salieri (Venise, 1779) devient l'école des amants chez Mozart et Da Ponte ; la musique de Wolfgang exprime les vertiges du cœur humain, la puissance du désir et

des attractions dangereuses. Ici le cynisme et la sagesse lucide, celle de Don Alfonso, vieux séducteur qui connaît le cœur humain, éveille les consciences des trop naifs jeunes amants, Gugielmo le baryton et Ferrando le ténor. Alfonso a t il raison de déclarer les femmes volages et infidèles ? Qui sera fidèle aux serments passés ? Il suffit que passent deux beaux orientaux et tout éclate ; les couples du début ne seront plus ceux de la fin… entre temps, les amants auront appris la leçon sans artifice d'un philosophe amoureux trop conscient des lâchetés du cœur…
La production niçoise réunit plusieurs jeunes interprètes à suivre. Sous la baguette de Roland Böer, Hélène Carpentier (lauréate du dernier Concours Voix Nouvelles, ici Despina) ; la pulpeuse et pétillante soprano **Anna Kasyan** (Fiordiligi) et **Carine Séchaye** (Dorabella), ainsi que de Roberto Lorenzi (Guglielmo) et Pierre Derhet (Ferrando) et Alessandro Abis (Don Alfonso).

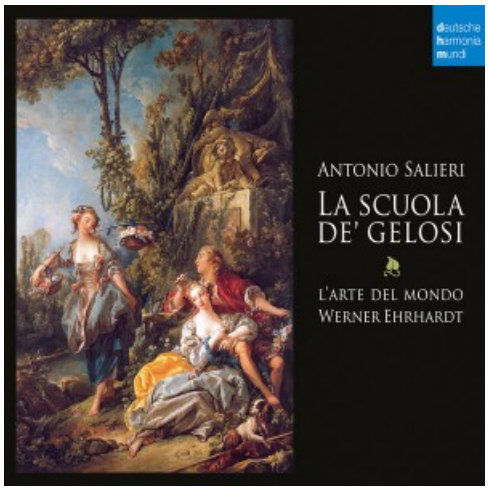

Approfondir : LIRE notre critique CD La Scuola degli Sposi de Salieri, chef d'oeuvre méconnu de l'époque des Lumières… Sous étiquette DHM, cette « école des jaloux » / **Scuola de'Gelosi de Salieri** (qui annonce l'école des amants, ou Cosi fan tutte de Mozart plus tardif) mérite assurément le meilleur accueil comme il confirme le talent désormais bien installé d'un chef et de son ensemble parmi les nouveaux défenseurs des répertoires baroques, classiques, préromantiques… Voici sans conteste un nouveau joyau lyrique révélé grâce au chef **Werner Ehrhardt** et son ensemble **L'Arte del Mondo**; les musiciens poursuivent ainsi un partenariat discographqiue avec DHM / Sony classical, plutôt bénéfique. CLASSIQUENEWS avait distingué d'un CLIC précédent, la Clemenza di Tito (non de Mozart mais de Gluck, enregistré deux ans

auparavant en 2013). On retrouve ici, la même pétillance, la poursuite d'un esprit flexible et enjoué qui s'avère des mieux expressifs sur la scène comique ; à l'acuité expressive de l'orchestre répond la fine caractérisation des solistes, soucieux d'articulation, ambassadeurs d'un réalisme théâtral qui réjouit.



4 dates à l'Opéra de Nice
17, 19, 21, 23 janvier 2020
RESERVEZ VOTRE PLACE
http://www.opera-nice.org/fr/evenement/489/cosi-fan-tutte

Fiordiligi : Anna Kasyan
Dorabella : Carine Séchaye
Guglielmo : Roberto Lorenzi
Ferrando : Pierre Derhet
Despina : Hélène Carpentier
Don Alfonso : Alessandro Abis

Orchestre Philharmonique de Nice
Chœur de l'Opéra de Nice
Direction Musicale : Roland Böer

Mise en scène et lumières : Daniel Benoin

Présentation par [l'Opéra de Nice / Côte d'Azur](#) :

Opera buffa en deux actes K 588
Livret de Lorenzo Da Ponte
Création au Burgtheater de Vienne le 26 janvier 1790
Chanté en italien, surtitré en français
Nouvelle production en coproduction avec Anthéa Théâtre d'Antibes

« Così fan tutte », « Elles font toutes ainsi », prétend cyniquement Don Alfonso devant ses jeunes amis. Entendons : « Elles nous seront toutes infidèles ». Bien sûr, Ferrando et Guglielmo protestent de la constance de leurs compagnes. L'intrigue s'engage, suivant les conventions théâtrales du temps : ils annonceront leur départ à la guerre, puis reviendront sous l'apparence de soldats albanais, chacun essayant de séduire la maîtresse de l'autre.

On raconte que l'Empereur Joseph II lui-même, amusé par l'histoire de deux officiers qui avaient échangé leurs femmes, souffla le thème de Così fan tutte à Mozart et à son librettiste, l'abbé Da Ponte. Mais cet opéra, à la saveur douce-amère, à la fois léger et désespéré, va bien au-delà de l'anecdote qui ne fait guère honneur aux hommes. Les quatre protagonistes passent par l'indignation, la pitié, le libertinage, la résignation, les déchirements du cœur, la colère, jusqu'à ce que les masques tombent et que les couples se reforment, leurs illusions perdues…
Homme ou femme, qui n'a pas été partagé entre sa fidélité, son sens du devoir et le désir, entre l'amour et les appétits du corps ? C'est le dilemme de cette Scuola degli amanti, cette « école de ceux qui aiment ».

LIVRE jeunesse : MONSIEUR MOZART : C Norac, M Dorléans, F Morel (Didier Jeunesse)



LIVRE jeunesse : MONSIEUR MOZART : C Norac, M Dorléans, F Morel (Didier Jeunesse). C'est un voyage magique au seul pays qui intéresse Wolfgang Amadeus MOZART : la musique. Le lecteur y découvre « un grand génie et une petite voix, trois larmes et dix rires, une sorcière et une amoureuse, des opéras du soir et une petite musique de nuit, un papillon et beaucoup d'étoiles… ». Le texte de **Carl Norlac** est émaillé de vraies petites anecdotes, parfois farfelues, souvent emblématique du génie hors normes de Mozart. Mozart jeune et virtuose qui compose dès 4 ans.., Mozart et sa sœur Nannerl, jeunes musiciens en tournée et en voyage, Mozart à Versailles, à Londres… Mozart sur tous les chemins et dans nos cœurs enchantés… Sur le rythme trépidant des Noces de Figaro (ouverture dans une version nerveuse et dynamique sur instruments d'époque), le texte fait toute sa place à la féerie, la facétie, l'élégance touchée par le grâce… celle du 21ème Concerto pour piano et orchestre. Voici chaque étape de la vie d'un virtuose habité, un brin décalé, devenu un génial compositeur. L'immersion est très réussie grâce à l'impertinence et l'intelligence du texte dit par **François Morel**, et aussi grâce au dessin de **Marie Dorléans**, fin et

nerveux, qui colle parfaitement à la vision à la fois fugitive et trépidante du divin Wolfgang dont la vie a traversé le temps et l'histoire comme une comète.

LIVRE jeunesse : **MONSIEUR MOZART** : C Norac, M Dorléans, F Morel (Didier Jeunesse) – Parution : oct 2019 – format : 27,4 cm x 27, 4 cm – 48 pages – EAN : 9782278089307

PLUS D'INFOS sur le site **Didier Jeunesse**
https://didier-jeunesse.com/collections/livres-disques-grands-compositeurs/monsieur-mozart-9782278089307

COMPTE-RENDU, concert. TOULOUSE, le 16 déc. 2019. MOZART et l'OPERA ! LIBERTA. Pygmalion. R. Pichon.



COMPTE-RENDU, concert. TOULOUSE, le 16 déc. 2019. MOZART et l'OPERA ! LIBERTA. Pygmalion. R. Pichon. Raphaël Pichon poursuit son exploration des coulisses des grands compositeurs comme il aime à le raconter. Après Bach et Rameau le voici habité par la fougue mozartienne. Nous avions admiré son extraordinaire interprétation du Requiem de Mozart au sein d'un spectacle complet associant d'autres partitions vocales ou instrumentales en un spectacle porteur d'une immense émotion. Lire notre chronique : Compte-rendu. Concert. Toulouse, le 14 mars 2018. MOZART:Requiem. Pygmalion

/ Pichon. Ce soir l'intelligence de la construction du programme subjugue. L'énergie musicale partagée est rare ; l'allégresse qui gagne le public, un diamant. Débutant le concert sans cérémonie mais en faisant passer les artistes du statut pose lors d'une répétition à celui du cérémonial du concert petit à petit. Le canon débuté par une soprano, puis l'autre puis par la mezzo prépare l'oreille à la plus grande beauté. Car ce qui est frappant est la qualité musicale, instrumentale comme vocale de chaque pièce du programme. Raphaël Pichon donne une impulsion dramatique d'une terrible efficacité.

Viva MOZART ! Viva Pichon !

L'orchestre est le personnage principal du théâtre mozartien et quel orchestre ! L'ensemble Pygmalion sur instruments anciens a des couleurs d'une grande beauté ; il est capable de nuances très délicates et surtout sous la direction inspirée de Raphaël Pichon, il a des phrasés toujours d'une absolue élégance. Les chanteurs ont tous des voix saines, jeunes, bien projetées et un style élégant qui convient bien à Mozart. Car le divin Mozart adorait les voix, nous le savons et dans cette période qui précède la trilogie Da Ponte, il écrit pour les voix qu'il admire et qu'il aime des airs d'une beauté totale. Peut être bien ses plus beaux airs de concerts. Les extraits d'opéras peu connus sont merveilleux, les Canons

enrichis par les bassons et les clarinettes sont des moments de grâce totale. Le public est saisi par le charme de cette organisation musicale. Quelques récitatifs des oeuvres tardives font lien dans une dramaturgie qu'il est tout à fait facile de suivre.

D'abord il est question des Noces de Figaro, puis de Cosi et enfin de Don Juan. Il est ainsi flagrant de constater combien Mozart portait en lui sa propre idée des émotions humaines mises en musique depuis longtemps avant de trouver dans les trois livrets de Da Ponte,

le miracle qu'il attendait avec des personnages de chair et de sang qu'il a habillés de la plus belle musique. Il serait ingrat de détailler les chanteurs tous admirables, capables de nuances d'une infinie douceur, et tous acteurs très engagés. L'émotion est bien souvent présente, la joie, la peine, la nostalgie ou … la reconnaissance. Tous beaux, doués et heureux, les chanteurs diffusent un sentiment de plénitude, de délicatesse et d'efficacité dramatique tout à fait rare même sur une scène d'opéra. Nous sommes très intéressés par le projet de Raphaël Pichon qui entend interpréter les opéras de la trilogie Da Ponte. Il peaufine ses distributions, dans un vivier de voix jeunes qui ne peut que faire merveille le temps venu. Ce programme LIBERTA a été enregistré en deux CD et la distribution est presque à l'identique. Le programme a un peu bougé mais reste très proche.
Raphaël Pichon est un immense musicien qui sait s'entourer de grands talents. Il me fait penser à un certain John Eliot Gardiner qui dès ses débuts, a fait une carrière magnifique et qui n'a jamais démérité dans quelque répertoire que ce soit. Ce concert a été un grand moment de musique tout à fait digne des Grands Interprètes. La valeur n'attend point le nombre des années, nous le savons depuis longtemps…. Le public fait fête à une telle équipe soudée, le succès a été retentissant.

_____

Compte rendu concert. Toulouse. Halle-aux-Grains, le 16 décembre 2019. Wofgang Amadeus Mozart (1756-1791) : Extraits d’opéra, airs de concerts, Canons. Mari Eriksmoen, Siobhan Stagg :Sopranos ; Adèle Charte : mezzo-soprano ; Linard Vrielink : ténor ; John Chest : baryton ; Nahuel Di Pierro : Basse ; Pygmalion, choeur et orchestre ; Raphaël Pichon: direction.

COMPTE RENDU, critique, opéra. PARIS, TCE, le 27 nov

2019. MOZART : Les Noces de Figaro. J RHORER / J GRAY



COMPTE RENDU, critique, opéra. PARIS, TCE, le 27 nov 2019. MOZART : Les Noces de Figaro. J RHORER / J GRAY. On l'attendait comme le loup blanc, mieux : comme le nouveau messie venu (enfin) renouveler le genre lyrique passablement éreinté par de faux metteurs en scène. Qu'allions nous alors (re)découvrir dans ces Nozze miraculeuses où brûle le désir et se consume l'amour en une transe collective, à la fois nostalgique et facétieuse ? Qu'apporte réellement à l'opéra, le cinéaste **James Gray**, lui qui à 50 ans, très marqué par le style intello esthète de l'Actor studio, a marqué le cinéma américain depuis une décennie, grâce à des cadrages et une photographie qui citent souvent … la modernité inusable d'un Degas ? En réalité… une (trop) sage mise en mouvement d'un incomparable chef d'œuvre. Et si la musique trop divine de Wolfgang rendait le défi de la représentation, définitivement stérile ? La proposition de James Gray nous paraît objectivement moins pertinente qu'au cinéma. Mais cela aurait pu être pire et tourner au détournement spatial de la part du récent réalisateur d'*Ad Astra*. Pourtant ayant encore vu récemment *The city of Z*, dont l'action inscrite de la forêt amazonienne (bolivienne) fait paraître comme d'un songe, une représentation de Cosi fan tutte, nous espérions être surpris, tout au moins touchés par le spectacle annoncé comme majeur par le TCE…

GRAY UN PEU GRIS…





SAINE MAIS SAGE FIDELITÉ AUX TEXTES… Architecture méridionale vaguement sévillane au I ; costumes outrageusement espagnols (Lacroix) ; situations dramatiques respectueuses du livret assez sage de da Ponte, du moins plus bourgeoises que révolutionnaires de la source Beaumarchais. On est parfois même dans un pastiche kitch d'un XVIIIè exacerbé, un rien pétaradant. La vogue Marie-Antoinette, vomissant ses mouches, ses rubans et ses macarons…, sévit toujours. La lecture politique du conflit entre le Comte Almaviva qui fait valoir son droit de cuissage / jambage, et son valet Figaro, fiancé défenseur de sa future épouse Suzanne, reste une affaire strictement domestique. Observateur de la réalité, voire analyste sans l'avouer, Gray prolonge du cinéma à l'opéra, son perfectionnisme visuel presque maladif. Il agrémente la vérité des séquences grâce à quelques objets / accessoires qui disent

tout, clairement, synthétiquement: miroir, guitare… qui passant de mains en mains déterminent l'idée des réseaux et des conspirations (féminines) contre le despote Almaviva. Même dans les replis de cette action fermée, entre maîtres et serviteurs, l'américain apporte une lecture pointilliste et plutôt classique qui s'intéresse de près à chaque mouvement des corps, chaque geste, toujours très signifiants. Un travail d'acteurs… de cinéma.

PLATEAU UN PEU TIEDE… Gorge serrée et naturel en berne, le Comte Almaviva de Stéphane Degout a l'intelligence d'enrichir son personnage en évitant la caricature. Le despote est moins brutal et grossier qu'ailleurs. Ouf. Profonde voix suave, la Comtesse de la soprano Vannina Santoni apporte la touche de féminité complémentaire, habitée quoique parfois trop languissante, que transforme enfin, une tenue vocale très claire et lumineuse. La voix exprime le sentiment et c'est tant mieux : en l'occurrence, l'ennui et la nostalgie d'une épouse délaissée (et trompée) quoiqu'encore jeune.
Le Figaro de Robert Gleadow occupe tous les espaces et potentialités du personnage : comédien autant que chanteur, la technique a quand même du mal à canaliser un trop plein de puissance et de vibrato. Bref un acteur dévoilé, mais un chanteur très peu mozartien. Même le jeune talent attendu ici, la soprano Eléonore Pancrazi fait un Cherubin peu fluide, qui se cherche encore…
Bientôt Platée chez Rameau, le ténor percutant comme une trompette mais nuancé comme le diseur baroque qu'il est, et magnifiquement, éblouit par contre en Basilio : sorte de lâche insolent, canaille frustrée mais persiflante à souhait. Le chanteur français, lui, manifeste un plaisir évident dans le jeu théâtral, d'autant qu'ici moyens et intentions sont idéalement justes.



Chef aux mouvements carrés mais vifs, et orchestre (sur instruments d’époque) réalisent un Mozart nuancé mais comme fonctionnarisé ; qui manque de respiration comme de souffle ; sans guère de surprise. A croire qu’une certaine âpreté ciselée par Harnoncourt n’a jamais existé ? Classique, méticuleusement respectueuse des didascalies et indications de da Ponte, cette production cinématographique de James Gray fonctionne de toute évidence. Elle ne marque pas non plus les esprits. C’est un peu tiède et trop sage.

_____

COMPTE RENDU, critique, opéra. PARIS, TCE, le 27 nov 2019. MOZART : Les Noces de Figaro. Opera biffa en quatre actes K. 492. Livret de Lorenzo Da Ponte, d'après La Folle journée ou Le Mariage de Figaro de Beaumarchais.

Direction musicale : **Jérémie Rhorer.**
Mise en scène : **James Gray.**

Scénographie : Santo Loquasto. Costumes : Christian Lacroix. Lumière : Bertrand Couderc.

Avec Anna Aglatova (Suzanne),
Robert Gleadow (Figaro),
Stéphane Degout (le comte Almaviva),
Vannina Santoni (la comtesse Almaviva),
Éléonore Pancrazi (Chérubin).

_____

_____

Photos / illustrations © Vincent Pontet / TCE service de presse

---

James GRAY met en scène les

Nozze de Mozart



PARIS, TCE. MOZART: Nozze par James GRAY, 1er nov – 8 déc 2019. Le cinéaste américain James Gray, bien connu pour soigner en particulier le profil psychologique de ses personnages, comme le tableau final qui les abandonne à leur destin, réussira-t-il à renouveler notre perception des Nozze de Figaro de Mozart et Da Ponte, eux-même inspirés par Beaumarchais ? Dans le trop court film d'annonce, édité sur le site du TCE, James Gray explique pourquoi il a dit oui à cette aventure qui l'éloigne du cinéma, son territoire naturel. Lunettes d'intellos, faux air de mal rasé sorti de son lit, – en réalité très new-yorkais, mais passionné par l'opéra, le réalisateur veut rendre hommage à une partition et une pièce lyrique qu'il trouve « presque parfaite »…

GRAY, de l'espace à l'opéra

Né en 1969 (il a eu donc 50 ans en avril 2019), l'américain (d'origine ukrainienne) né à New York, James Gray met en scène Les Noces de Figaro du do mythique Mozart et Da Ponte. Adolescent, il a déserté les bancs de l'école pour occuper la rangée de fauteuil au cinéma, connaissant toutes l'histoire du genre et se passionnant aussi pour la littérature russe (Dostoievski en particulier et aussi Tolstoi) : il adapte au cinéma le sens d'une narration souvent épique, mais a le souci de la psychologie intime : ce qui le place comme le plus européen des réalisateurs américains.

Première au TCE, Paris

James Gray met en scène MOZART

De la psychologie autant que de l'action. Le réalisateur s'est taillé une très solide réputation au cinéma avec des films devenus cultes : Little Odessa conçu à 25 ans en 1994 et qui remporte le lion d'argent de Venise (chronique noire et familiale dans un quartier dont il a parfaitement connu l'ambiance et les dangers ; The Yards (2000, autre épisode noir qui décrit la maffia newyorkaise) ; la nuit nous appartient (2007), Two lovers (2008), surtout The Immigrant (2013 dont l'héroïne incarnée par Marion Cotillard évoque la lente descente aux enfers d'une jeune polonaise débarquant à New York) ; puis c'est le chef d'œuvre absolu, illustration d'un rêve personnel et esthétique qui adapte The Lost City of Z (2016), dramaturgie progressive qui comme dans The Immigrant, converge peu à peu vers l'éblouissement saisissant du dernier tableau, véritablement composé comme une peinture d'histoire. Aucun doute alors, James Grey est non seulement un grand narrateur, c'est aussi un esthète. Puis en 2019, le cinéaste renouvelle le genre SF depuis Alien, avec Ad Astra (vers l'étoile). Moins connu (et compris) aux USA qu'en Europe, James Gray a la passion de l'opéra. Réussira-t-il son premier coup à Paris en décembre prochain ? A t il la fibre mozartienne ?

PARIS, TCE
29 nov , 1er, 3, 5, 7, 8 décembre 2019
6 représentations



Infos et réservations

https://www.theatrechampselysees.fr/la-saison/opera-mis-en-scene/les-noces-de-figaro

---

DISTRIBUTION
Glysleïn Lefever: chorégraphie
Christian Lacroix: costumes
Bertrand Couderc: lumière
Anna Aglatova: Suzanne
Robert Gleadow: Figaro
Stéphane Degout: Le Comte Almaviva
Vannina Santoni: La Comtesse Almaviva
Eléonore Pancrazi: Chérubin
Carlo Lepore: Bartolo
Jennifer Larmore: Marceline
Florie Valiquette: Barberine
Mathias Vidal: Basilio
Matthieu Lécroart: Antonio
Rodolphe Briand: Curzio

Le Cercle de l'Harmonie
Unikanti : Gaël Darchen, direction

Jérémie Rhorer: direction
James Gray: mise en scène
Santo Loquasto: scénographie

Opéra chanté en italien, surtitré en français et en anglais
Durée de l'ouvrage 2h40 environ



Mozart suit les pas de Beaumarchais : il n'oublie rien des enjeux de chaque protagoniste, 5 entités parfaitement caractérisées ; ni le contexte français de la Révolution qui couve : un climat de rébellion et de liberté à tout craint qui exalte les désirs et les pulsions de chacun… Voilà pourquoi tout tend ici à l'implosion, en particulier des codes d'une société (celle monarchiste) passablement inégalitaire et injuste. Tous sans exception souffre : les valets, Suzanne et Figaro, soumis à des règles éculées qui les renvoient toujours à leur « bassesse » sociale ; le Comtesse jouisseur invétéré qui comme Don Giovanni, « tourne en rond » ; la Comtesse son épouse, aussi frustrée, abandonnée que négligée…

Outre les défis et les attentes que suscitent le choix d'un metteur en scène de cinéma dans la réalisation de cette nouvelle production, le chef requis, mozartien diversement apprécié chez Mozart, Jérémie Rhorer poursuit son approche du théâtre mozartien au TCE (après Idomeneo, La Clémence de Titus, Cosi fan tutte et Don Giovanni, ces nouvelles Nozze sont donc le cinquième opus dirigé avenue Montaigne, avec son ensemble Le Cercle de L'Harmonie sur instruments d'époque). Mais autant « d'expérience » saurait-elle égaler l'excellente et récente maîtrise mozartienne d'un autre chef Mathieu Herzog et son fabuleux collectif Appassionnata (révélés dans une fabuleuse triologie symphonique, porutant très délicate; les 38, 39 et 40èmes symphonies de Mozart, cimes orchestrales pour tout chef digne de ce nom ?
Parmi les chanteurs à suivre particulièrement, la Comtesse de la soprano Vannina Santoni, déjà remarquée à l'Opéra de Tours (XX), dans un récital Beethoven et Mozart avec le Palais royal (le temps des héros)… La chanteuse saura-t-elle exprimer toute le désarroi et la solitude de Rosina, hier courtisée par Belfiore, aujourd'hui devenue épouse délaissée ? De même, le Cherubin de la pétillante Eléonore Pancrazi dans le rôle de Cherubin…

Vendredi 22 novembre 2019, 18h30
Rencontre avec Erik Orsenna, auteur de Beaumarchais, un aventurier de la liberté, Jérémie Rhorer, directeur musical, James Gray, cinéaste et metteur en scène, Frédéric Bonnaud, directeur général de la Cinémathèque française.

Entrée libre – Inscription obligatoire ICI https://billetterie.theatrechampselysees.fr/selection/event/date?productId=101500458435

France Musique diffuse cet opéra le 28 décembre à 20h