STREAMING OPÉRA. MOZART : Le Nozze di Figaro, le 29 août 2025 [Londres, Royal college of music, Mars 2025]. Jeremy Sams / Michael Rosewell

Adaptant la pièce séditieuse de Beaumarchais, Mozart met en scène un comte arrogant, despotique, coureur de jupons ; son serviteur Figaro, rusé, clairvoyant, face auquel les privilèges de la Noblesse vivent leur dernière heure. Sur ce fond socialement explosif [et même pré révolutionnaire], le divin Wolfgang soigne en particulier le portrait des femmes, de la facétieuse et déterminée Suzanne à la comtesse Rosina, dont les airs sont les plus bouleversants du théâtre mozartien, d'une langueur solitaire et tendrement nostalgique. La nouvelle production du *Royal College of Music*, comique et charmante, mise en scène par Jeremy Sams, se déroule dans un château français délabré des années 1980.

OperaVision offre ainsi l'occasion de découvrir la nouvelle génération de chanteurs et musiciens majoritairement britanniques… Le chant mozartien aurait il ainsi de beaux jours au pays de Purcell et Shakespeare…

VOIR Les Noces de Figaro / Le Nozze di Figaro [royal college of London] Sur operavision le 29 août 2025 à 19h CET :https://operavision.eu/fr/performance/le-nozze-di-figaro-0

REPLAY disponible jusqu’au 1er mars 2026 à 12h CET
Enregistré le 20 mars 2025

Chanté en italien / sous-titres en anglais, italien

L’amour est le sentiment moteur chez MOZART comme en témoigne le personnage adolescent de Chérubin, jeune âme portée par un désir juvénile, irrépressible, impérieux auquel MOZART s’identifie pour partie très probablement.
La collaboration avec Lorenzo da Ponte dont c’est le premier volet d’une trilogie mythique, s’avère plus que convaincante, MOZART et son librettiste se révélant à la hauteur de la pièce de Beaumarchais. En 1781, l’empereur Joseph II abolit le servage, garantissant aux moins privilégiés de la société – comme ici les serviteurs Figaro et Susanna – certaines libertés civiles, dont le droit au mariage. Dans leur opéra, Mozart et Da Ponte interrogent l’injustice des privilèges de la noblesse et envisagent un nouveau contrat social, clairement plus égalitaire.

DISTRIBUTION

Comte Almaviva, Sam Hird
Countess Rosina Almaviva, Madeline Boreham
Susanna, Charlotte Jane Kennedy
Figaro, Ross Fettes

Le Nozze di Figaro

Wolfgang Amadeus Mozart

Texte / libretto :
Lorenzo Da Ponte after Beaumarchais

Mise en scène : Jeremy Sams
Direction musicale : Michael Rosewell

…

CD, critique. BERLIOZ : Requiem (Philharmonia, Nelson, 1 cd, 1 dvd Erato, Londres, mars 2019)

CD, critique. BERLIOZ : Requiem (Philharmonia, Nelson, 1 cd, 1 dvd Erato, Londres, mars 2019). Oeuvre fétiche pour Berlioz, le Requiem explore mieux qu'aucune autre de ses œuvres la puissance de la spatialisation adaptée pour un très grand effectif voix / instruments. Ici dans la démesure du chœur et dans l'orchestre monstrueux, se dresse le peuple des hommes désemparés par l'inéluctable mort. Réalisé pour les funérailles du général Damrémont, mort au combat pendant la prise de Constantine, épisode majeur de la conqête de l'Algérie par la France, la partition monumentale est créée aux Invalides le 5 déc 1837, sous la direction du

chef beethovénien et berliozien, François-Antoine Habeneck, avec le ténor Gilbert Duprez (qui créera ensuite le rôle de Benvenuti Cellini).
Enregistré à la **Cathédrale Saint-Paul de Londres le 8 mars 2019** par plus de 300 musiciens et choristes et le ténor **Michael Spyres**, la fresque berliozienne si elle tutoie le colossale, comme le Jugement Dernier à saint-Pierre par Michel Ange, n'écarte pas surtout la déchirante plainte humaine. **John Nelson** signe ici une lecture nimbée de spiritualité dans une sonorité ample et pourtant claire, qui fouille jusqu'aux limites, la sensation spatiale à laquelle tenait tant le bouillonnant auteur de la Fantastique.

L'excellente prise de son restitue l'ampleur sous la voûte londonienne, avec des effets de réverbérations qui obligent les interprètes et le chef à négocier avec le retour et le son tournoyant, afin de régler la précision des attaques et des tutti (ce qui n'écarte pas certains décalages). De ce point de vue, le spectre sonore ajoute évidemment à la noblesse grave, cette langueur d'abandon qui marque le premier mouvement (Introït), dans lequel on regrette cependant la dilution des voix chorales (les femmes et les ténors principalement). Malgré ces infimes réserves, le grand œuvre berliozien s'extirpe ici de sa gangue obscure pour atteindre dans des tutti sidérants, la lumière d'une prière sincère. D'un coup s'élève et se dresse l'humanité atteinte, désireuse de dépasser sa condition mortelle grâce à la seule miséricorde. Le relief de l'orchestre, la présence des instruments par pupitres, l'accord des timbres composent un mélange harmonique, des couleurs irréelles, où la spiritualité le dispute au pur fantastique, selon l'esthétique du grand Hector.

Ampleur et solennité, drame et fantastique, John Nelson inscrit le Requiem de Berlioz dans un nimbe spirituel

Humanité et fraternité, élan imploratif et éclairs surréels voire surnaturels, inscrits dans les vastes lignes instrumentales, forment peu à peu dans ce fabuleux concert londonien, la grande mystique de Berlioz. On passe d'une séquence à l'autre, saisis par l'audace des couleurs, les vertiges nés de cette spatialisation – l'expression et les visions cosmiques, d'un Berlioz visionnaire et prophète. Il n'y a pas dans toute la littérature musicale au XIXè, de Requiem plus éthéré, plus suspendu, aérien, prophétisant la promesse de Paradis que dans celui de Berlioz. John Nelson l'a bien compris qui dessine et brosse la pâte de Berlioz avec des accents justes en souplesse et profondeur.

Jusqu'à l'Offertoire (chœur des âmes au Purgatoire), tout s'énonce comme un appel, une prière, une requête (depuis le Kyrie) ; soit la grande question de la mort, interrogeant le pourquoi et le sens de la faucheuse (marche douloureuse du Dies Irae, jusqu'à l'effroi saisissant du Tuba mirum et du Rex Tremendae…). Toujours la question du salut s'impose (« Qui sum », 3 : adressé directement au « doux Jésus / Pie Jesu »…). Le chœur murmuré au début, se lève, puis martial, exhorte, bataille ; mène un front certes dérisoire, mais où toute les

forces mortelles sont engagées.
Une humanité bientôt submergée par la vision du Trône au moment du jugement dernier : cuivres majestueuses aux effets spectaculaires (« le trompette au son prodigieux… ») : tout l'imaginaire spectral et cosmique de Berlioz prend forme dans cette séquence à couper le souffle, idéalement amplifiée et dramatisée par le lieu qui rassemble les interprètes, et qui dans le vacarme et la souple déflagration exprime le miracle (espéré, attendu) de la Résurrection. L'intelligence du chef, architecte de cette démesure dont il assure la clarté et l'équilibre en gardien, s'affirme dans cet échelle du colossal et du fantastique.

IMMENSITÉ ET CHAMPS SONORES… Le **Domine Jesu (VII)** en serait le sommet où perce la plainte collective d'une humanité en transit, au salut suspendu, qui espère et est perdue à la fois. Nelson joue sur l'immensité sonore, l'ample réverbération là encore de la cathédrale Saint-Paul ; ciselant les ondes d'un vortex proche et lointain, inscrit dans une mémoire ancestrale ; il en sculpte les vagues distanciées, éloignées, étagées, dans un infini spatial dont Berlioz a le secret (et le génie : sur les mots « et sanctus Michael signifer »…).
Cristallisation de l'imploration, et accomplissement d'un spectaculaire sonore qui signifie le désincarné ultime de la mort.
On reste saisi par le réalisme sépulcral de l'**Hostias** (morsure presque grimaçante des cuivres), chœur d'hommes implorants là encore, d'une sincérité bouleversante, auquel répond l'ironie cynique des trombones et des tubas.

Puis c'est l'élévation du **Sanctus**, pour ténor solo dont la tendresse du timbre exprime un instant de grâce et l'humilité du pêcheur, en son sort désespéré ; vaillant, presque héroïque mais sans orgueil aucun, et d'une humanité fraternel qui appelle la 9è de Beethoven, le très berliozien **Michael Spyres** rétablit cette échelle individuelle dans la fresque qui le

dépasse.

CD, critique. BERLIOZ : Requiem (Philharmonia, John Nelson, 1 cd, 1 dvd Erato, Londres, mars 2019). La version deluxe (double coffret) comprend en bonus, 1 dvd proposant l'intégralité du concert filmé en la cathédrale Saint-Paul de Londres.

Michael Spyres, ténor
Philharmonia Orchestra
Philharmonia Chorus
London Philharmonic Choir
John Nelson, direction

Grande Messe des morts, Op. 5, H. 75 / 1837 :

I. Requiem – Kyrie (Introït) (Live)
II. Dies irae – Tuba mirum
III. Quid sum miser
IV. Rex tremendae
V. Quaerens me

VI. Lacrymosa

VII. Offertoire – Domine
VIII. Offertoire – Hostias

IX. Sanctus
X. Agnus Dei

CD événement, critique. DUEL : Porpora / Handel in London. Le Concert de l'Hostel Dieu / Giuseppina Bridelli / Franck-Emmanuel COMTE, direction (1 cd ARCANA, juin 2018)

CD événement, critique. DUEL : Porpora / Handel in London. Le Concert de l'Hostel Dieu / Giuseppina Bridelli / Franck-Emmanuel COMTE, direction (1 cd ARCANA, juin 2018). **Londres : 1733-1737**. Les années 1730 marquent l'essor du seria italien à Londres. Au point que les spectateurs londoniens arbitrent une émulation inédite entre deux créateurs, d'un théâtre à l'autre, chacun selon ses ressources propres. Deux compositeurs, deux goûts, deux esthétiques… Porpora le napolitain, Haendel / Handel le Saxon présentent simultanément à Londres leurs ouvrages respectifs, dans un esprit défricheur et d'estime réciproque, dont témoignent leurs opéras « italiens », goûtés par l'élite et le public londoniens. La guerre n'aura pas lieu, d'ailleurs comme le rappelle les interprètes ici, elle n'eut jamais lieu.

« Stille amare », extrait du Tolomeo de Handel était très admiré de Porpora… dont les cantates opus 1 étaient bien connues et plutôt très appréciées de Haendel. Estime réciproque avérée vous disait-on. De fait, le geste de **Franck-Emmanuel Comte**, fondateur de son ensemble sur instruments historiques, **Le Concert de l'Hostel Dieu**, souligne la noblesse des écritures, surtout leur plasticité expressive et leur essence dramatique.

En choisissant la soliste **Giuseppina Bridelli**, la réalisation insiste aussi sur l'articulation saisissante du texte, dans ses éclaircissements vocaux propres : la jeune diva proposant même sa propre résolution des vocalises, selon le témoigne de contemporains qui au XVIIIè ont laissé des écrits sur le chant des castrats … napolitains évidemment, pour lesquels ont composé Porpora comme Handel (cf variations da capo et section B pour Scherza infida d'Ariodante de Handel : superbe révélation du programme).
En 1733, Handel qui règne sur la scène lyrique londonienne doit subir la concurrence de l'Opera of Nobility qui invite Porpora. Le Prince de Galles Frederick souhaite mettre à l'affiche les plus grands chanteurs d'alors Francesca Cuzzoni, Senesino, Antonio Montagnana, et bien sûr Farinelli, dans des pièces composées directement par les Italiens, surtout Napolitains… d'où Porpora. Dès lors une rivalité, souvent exacerbée par les medias de l'époque, s'impose aux deux compositeurs ; Handel allant même jusqu'à démontrer son ouverture stylistique en intégrant des ballets français, avec le concours de la ballerine vedette Marie Sallé (cf les ballets ici joués de l'acte II d'Ariodante).

Dramatique et d'une étonnante sensibilité orchestrale, Handel varie ses effets comme dans Alcina (Sta nell'ircana pietrosa tana) où Ruggiero en chasseur hésitant (alors chanté par Carestini) brille par sa

virtuosité technique, une flexibilité vocale dont Giuseppina Bridelli transmet le feu et l'énergie expressive. Assurent alors pour sa performance incarnée, habitée, les instrumentistes du Concert de l'Hostel Dieu. C'est pour le chef et l'orchestre un retour éloquent aux sources de l'opéra baroque, une manière de revisiter ce qu'ils connaissaient déjà, et qu'ils réinvestissent avec feu et vérité.

LONDRES, 1733… Handel / Porpora : essor du verbe incarné Giuseppina Bridelli et Le Concert de l'HOSTEL DIEU

Le grand succès de ses années pour Porpora demeure Polifemo (écrit simultanément à Ariodante de Handel) qui regroupe les divos et divas d'alors : Cuzzoni, Mantagnana, Farinelli, Senesino, Francesca Bertolli, Maria Segatti. **Giuseppini Bridelli** en chante l'air de Calypso, amoureuse éperdue et admiratrice lumineuse d'Ulysse dont elle raconte alors l'exploit sur le cyclope géant Polyphème (Il gioir qualor s'aspetta, plage 10). Tout l'art de la jeune mezzo sait y fusionner la chair agile, ductile de sa technique et la justesse de ses intonations, celles d'un chant clair et explicite, qui suit avec intelligence et variations de

nuances, le sens du texte (l'attente et l'espérance alimentent l'ardeur du désir).
Mais l'échec global de la venue de Porpora à Londres tient aux limites de la langue italienne : les récitatifs fussent-ils aussi ciselés que ceux de David dans l'oratorio (unique) David e Bersabea, ne suffirent pas à convaincre l'audience londonienne, trop volage ; on sait avec quel talent Handel recompose totalement son style en adoptant des recitatifs plus courts et en anglais. Le sens du verbe incarné défendu par Giuseppina Bridelli, la souple ardeur du continuo comme sculpté, nerveux, mordant, bondissant par Franck-Emmanuel Comte réussissent pourtant une superbe scène amoureuse (David exprime son amour naissant pour Bethsabée qu'il rencontre alors). Entre émoi et ravissement, le travail sur le texte et les couleurs de l'orchestre témoignent d'une vision et d'une conception très fouillées de la part des instrumentistes et du chef du Concert d'Hostel Dieu.

On ne cesse de pesner, du début à la fin de ce programme, qu'ils ont eu bien raison de revenir aux fondamentaux du Baroque lyrique, le théâtre à la fois linguistique et coloratoure de Handel. L'intonation poétique sert avant tout le sens de la situation dramatique et la direction du texte : la franchise du chef de ce point de vue, son efficacité et sa poésie soulignent aussi chez Handel comme chez Porpora, à travers les exemples que nous avons mis en avant, tout ce qui caractérise et distingue l'un par rapport à l'autre. Entre un Handel obligé au renouvellement, et un Porpora ductile, naturellement agile mais contraint lui aussi à une nouvelle exigence dramatique et vocale, nous tenons dans ce récital lyrique, une claire évocation d'un âge d'or du seria italien à Londres. Magistrale réalisation pour un sujet original, idéalement explicité. **CLIC de CLASSIQUENEWS d'avril 2019**.

CD événement, critique. DUEL : Porpora / Handel in London. Le Concert de l'Hostel Dieu / Giuseppina Bridelli / Franck-Emmanuel COMTE, direction (1 cd ARCANA, juin 2018) – CLIC de CLASSIQUENEWS du mois d'avril 2019.

LIRE AUSSI notre présentation du cd DUEL / PORPORA vs HANDEL – Le Concert de l'Hostel Dieu / Giuseppina Bridelli / Franck-Emmanuel COMTE, direction (1 cd ARCANA, juin 2018) https://www.classiquenews.com/cd-evenement-annonce-duel-porpora-and-handel-in-london-le-concert-de-lhostal-dieu-franck-emmanuel-comte-1cd-arcana-2018/

CD événement, annonce. DUEL, Porpora and Handel in London (Le Concert de l’HOSTEL DIEU, Franck Emmanuel Comte (1cd Arcana 2018)

CD événement, annonce. DUEL, Porpora and Handel in London (Le Concert de l’HOSTEL DIEU, Franck Emmanuel Comte (1cd Arcana 2018). Dans les faits, la rivalité entre les compagnies d’opéra dirigées par **Handel et Porpora à Londres (1734-1737)** s’expose outrageusement. La réalité est autres, car sur le plan strictement musical, il est plus approprié de parler d’estime réciproque car chacun d’eux admirait la musique de l’autre. Leur rivalité produit des effets artistiques majeurs : les opéras nouveaux Ariodante de Handel et Polifemo de Porpora sont des sommets lyriques (même si le second est moins joué que le premier…). Les compositeurs rivalisent de trouvailles et de nouvelles formes pour renouveler le genre et séduire le public londonien. Chacun peut s’appuyer sur le talent des chanteurs de sa troupe dont les fameux castrats (Farinelli, Senesino, Carestini…).

Le nouvel enregistrement du **Concert de l’Hostel Dieu**, dirigé par **Franck-Emmanuel Comte** évoque les méandres et les apports d’une relation intellectuelle et artistique complexe : plus qu’un duel, l’équation Handel / Porpora précise une étonnante émulation qui a profité à l’expressivité du genre lyrique; les interprètes proposent plusieurs exemples éloquents de chaque style (restituant aussi la vocalisation d’époque dans les reprises) ; offrent un tour d’horizon éloquent et superbement caractérisé de l’art vocal et lyrique au début du XVIIIè dans le genre seria. Chef et instrumentistes s’associent au mezzo-

soprano ductile, expressif, articulé de Giuseppina Bridelli qui relève les défis de partitions aussi intenses dramatiquement que virtuoses sur le plan technique. Prochaine grande critique dans le mag cd dvd livres de classiquenews.com

---

Tracklisting :

George Frideric Handel (1685-1759)

1. Sta nell’ircana pietrosa tana – Alcina HWV 34 (London, 1735)

Nicola Porpora (1686-1768)

2. Nume che reggi ’l mare – Arianna in Naxo (London, 1733)
3. Dolce è su queste alte mie logge a sera – David e Bersabea (London, 1734)
4. Fu del braccio onnipotente – David e Bersabea (London, 1734)

5-7. Ouverture – Polifemo (London, 1735)

8. A questa man verrà – Calcante e Achille (London, 1735)

George Frideric Handel

9. Scherza infida – Ariodante HWV 33 (London, 1735)

Nicola Porpora

10. Il gioir qualor s’aspetta – Polifemo (London, 1735)

George Frideric Handel

11-14. Suite de ballet – Ariodante HWV 33

Nicola Porpora

15. Alza al soglio i guardi – Mitridate (London, 1736)

George Frideric Handel

16. Inumano fratel, barbara madre – Tolomeo HWV 25 (London, 1728)
17. Stille amare, già vi sento – Tolomeo HWV 25 (London, 1728)

18. Quando piomba improvvisa saetta – Catone in Utica HWV A7 (London, 1732)

DUEL : PORPORA ET HANDEL À LONDRES
Giuseppina Bridelli, mezzo-soprano
LE CONCERT DE L'HOSTEL DIEU
Franck-Emmanuel Comte, direction
1 CD ARCANA – A 461 – 1 CD TT : 1h05mn

LA VIDEO du cd DUEL

https://youtu.be/5RWzXj5y6Nw

CONCERTS 2019
Duel, Handel vs Porpora :

Felicia Blumental International Festival, Tel Aviv (30 mars) I
Salle Molière, Lyon (7 avril) |
Handel Festival, Londres (8 avril) |
Handel-Festspiele, Halle (9 juin)
Festival Bach de Saint-Donat (11 août)

Folia : Theaterhaus, Stuttgart (2-3 juillet) |

Festival 1001 Notes en Limousin, Zenith de Limoges (20 juillet)
Sinfonia en Périgord, Périgueux (24 août)

+ d'infos sur le site du CONCERT DE L'HOSTEL DIEU

_____

_____

CD, critique. MOZART IN

LONDON (1764-1765). The Mozartists / Ian Page (2 cd Signum records, 2015)

CD, critique. MOZART IN LONDON (1764-1765). The Mozartists / Ian Page (2 cd Signum records, 2015). A 9 ans, le jeune Wolfgang entend séduire toute l'Europe grâce à un « tour » général qui passe évidemment par Londres, d'avril 1764 à juillet 1765, soit son séjour le plus long dans une capitale européenne. Piloté par son père Leopold, le jeune prodige enchante les têtes couronnées et les patriciens britanniques, tous émus par ses dons au clavecin principalement. Mais l'impact de ce séjour à Londres se révèle surtout profitable pour la jeune imagination du futur compositeur car à Londres il rencontre ainsi nombre de créateurs déjà adulés et établis dont surtout Johann Christian Bach ou l'excellent symphoniste Karl Friedrich ABEL (proche de Johann Chrisitan) qui signe ici en fin de cd2, un bel exercice tripartite, dans le style fiévreux, frénétique, napolitain (Symphonie opus 7 n°6). Le père d'Abel fut altiste jouant avec JS Bach à Köthen. C'est dire le niveau. Cette Symphonie qui marqua Wolfgang, lui fut longtemps attribuée. Voilà un éclairage qui rend légitime le programme conçu par le directeur musical des bien nommés « MOZARTISTS », Ian Page, actuel champion de la cause mozartienne, outre Manche. Les chanteurs réunis autour du chef britannique auquel on doit d'difiantes restitution des opéras de jeunesse de Wolfgang (déjà critiqués et certains distingués sur CLASSIQUENEWS : Zaide, Il Sogno di Scipione, Bastien und

Bastienne ; un récital titre Perfidi de Sophie Bevan, artiste associée de la troupe lyrique… sans omettre Die Schuldigkeit des Ersten Gebots, Mitridate, Re di Ponto (tous enregistrements chez Signum records).

Désormais il y a bien un geste et une sonorité mozartienne en Grande Bretagne car dans ce nouveau recueil, la troupe pilotée par Ian Page apporte d'indiscutable bénéfices. Le double album évoque ainsi à travers arias d'opéras, opus instrumental tout un creuset musical propre à la Londres des années 1760, dans lequel Wolfgang a su façonner par réaction sa propre personnalité artistique (en témoignent ses 3 essais symphoniques KV 16, 19 et 19a) : autant de partitions qui montrent la perméabilité du jeune créateur, curieux de tout et aspirant toute évolution stylistique efficace. Ian Page s'inscrit dans le sillon des Marriner, Pinnock… capable d'une fluidité expressive engageante, d'une vitalité rythmique de belle facture ; à ce jeu des mises en contexte, les symphonies de Mozart et d'Abel se distinguent très nettement par la cohérence du geste collectif et la sonorité euphorique de l'orchestre. Voici à nouveau un opus enthousiasmant à mettre au crédit de la phalange londonienne. A suivre.

CD, critique. MOZART IN LONDON (1764-1765). The Mozartists / Ian Page, direction (2 cd Signum records). Enregistré à Londres en février 2015.

LONDRES, ROH : Sonya Yoncheva chante Norma (12-26 septembre 2016)

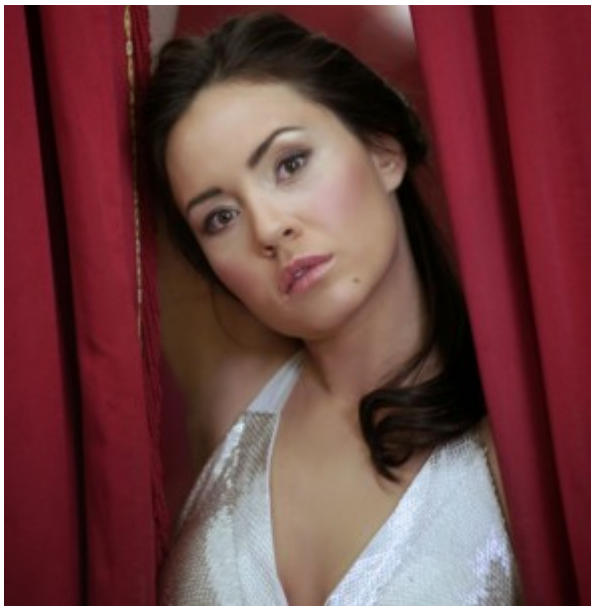

LONDRES, ROH. Norma de Bellini : 12-26 septembre 2016. Sonya Yoncheva chante Norma. Elle a triomphé dans La Traviata de Verdi à l'Opéra Bastille (applaudie vécue en juin dernier, affirmant par son onctueuse féminité, l'une des Violettas les plus raffinées et convaincantes qui soient, avec sa consœur albanaise Ermolena Jaho, grande victorieuse des Chorégies d'Orange 2016), **Sonya Yoncheva poursuit sa carrière de haut vol** : après plus récemment une Iris de Mascagni, toute autant voluptueusement aboutie à Montpellier, voici à Londres, sa **Norma de Bellini (1831)**, un rôle qui en plus de la beauté de son timbre de miel, devrait aussi confirmer son belcanto, avec phrasés et vocalises à l'envi… Le Royal Opera House présente ainsi sa nouvelle production de Norma, prêtresse à la lune et fille du druide Oroveso, mariée secrètement au Consul romain Pollione mais honteusement trahie par lui, alors qu'elle a eu deux fils du romain. Mais l'homme est faible et lui préfère à présent une jeunette plus adorable (Adalgisa, elle aussi prêtresse gauloise).

La tendresse du rôle, son caractère noble et énigmatique, sa moralité aussi font du personnage de Norma, sublime vertueuse, l'un des plus complexes et admirables du répertoire romantique

italien. Bellini et son librettiste Romani excellent aussi à peindre l'amitié entre les deux femmes, toutes deux liées à Pollione, mais inspirées par un idéal de loyauté des plus respectables. Adalgisa jure d'infléchir le coeur de Pollione pour qu'il revienne auprès de Norma et ses deux garçons (duo magique Norma / Adalgisa : « Si, fino all'ore », acte II). Ainsi c'est dans la mort et les flammes, que Norma et Pollione se retrouvent unis pour l'éternité. Sur les traces de la créatrice de Norma, Giuditta Pasta, Sonya Yoncheva s'apprête à endosser l'un des rôles qui pourraient bien davantage affirmer sa grande suprématie vocale comme sa grâce dramatique. Avec Anna Netrebko son aînée, une diva d'une irrésistible vérité, doublée d'une hyperféminité particulièrement troublante. Aux côtés de Sonya Yoncheva, le ténor superstar maltais Joseph Calleja, au timbre délicat et au style raffiné, devrait lui aussi convaincre dans le rôle du romain d'abord traître honteux, puis touché par la noblesse de Norma, loyal à son premier amour et prêt à mourir avec elle… Nouvelle production londonienne incontournable. **LIRE notre présentation de Norma par Sonya Yoncheva**

DVD, compte-rendu critique.

Giordano : Andrea Chénier (Kaufmann, Zeljko, Pappano, janvier 2015)

DVD, compte-rendu critique. Giordano : Andrea Chénier (Kaufmann, Zeljko, Pappano, janvier 2015). Sur la scène du Royal Opera House de Londres, Jonas Kaufmann éblouit dans le rôle d'Andrea Chénier (1896) ; le ténor apporte au héros révolutionnaire conçu pour l'opéra par Giordano, une vérité irrésistible. L'acteur poète sur la scène londonienne frappe et saisit par sa finesse de style, son expressivité ardente et sensible… La clarté du chant impose une conception très dramatique et efficace du poète (victime de Robespierre en 1794) en lequel Madeleine de Coigny, jeune noble détruite par les révolutionnaires, voit son sauveur, le seul homme capable de la sauver.

Kaufmann en poète libertaire et insoumis

Sans posséder l’angélisme ardent et incandescent d’une Tebaldi, la soprano Eva-Maria Westbroek, même en possédant ce soprano spinto requis pour le personnage, peine sur toute la durée, usures et limites d’une voix hier encore préservée (aigus ici instables). Mais le jeu juste de l’actrice touche (sa « Mamma morta » surgit de l’ombre et s’embrase progressivement : belle intelligence de vue). Mais l’absence de moyens vocaux rend sa prestation déséquilibrée : c’est d’autant plus regrettable que les duos entre les deux amants perdent en acuité, en vérité émotionnelle.
Si Kaufmann apporte une profondeur psychique à Chénier, le baryton serbe très doué et charismatique Zeljco Lucic « ose » et réussit un Gérard, tiraillé par ses propres démons intérieurs, entre désir et conscience politique ; le rôle est comme un double pour celui de Chénier : haine puis renoncement ; le chanteur réalise lui aussi une superbe incarnation.

D’ailleurs les comprimari, ou « rôles secondaires » composent une galerie de tempéraments parfaitement défendus … ainsi se détachent la Bersi animée de Denyce Graves, la Comtesse de Coigny, fière et tendue de Rosalind Plowright, l’Incroyable intriguant serpentin de Carlo Bossi. Troublante et d’un impact inouï, l’alto profond guttural de la Madelon ancestrale d’Elena Zilio. Aucun doute, Giordano sait faire du théâtre.

Antonio Pappano, d’un souci instrumental magistral, veillant aussi à l’équilibre plateau / fosse, dans une balance très équilibrée et limpide, montre à l’envi et déroutant tous ces détracteurs, quel chef lyrique il est devenu : – le récent récital VERISMO d’Anna Netrebko (2 septembre 2016 : CLIC de CLASSIQUENEWS) nous le prouve encore, comme son AIDA récente éditée par Warner également : baguette fine, élégante et expressive, d’une profondeur incarnée…

Sur la scène, la mise en scène de David McVicar reste conforme au travail du Britannique : efficace, esthétique, surtout classique, ressuscitant la France Révolutionnaire avec vérité, capable de glisser avec horreur de l'insouciante monarchie à la terreur des révoltés. La tourmente collective impose un contraste d'autant plus mordant avec le profil des individualités aussi finement incarnées, habitées que celle de Chénier ou dans une moindre mesure de Madeleine, à cause des imperfections trop criardes de la soprano Eva-Maria Westbroek ; quel dommage pour elle, sa carrière n'aura pas briller par sa longévité. Au final une excellente performance globale dont le mérite tient à la subtilité des portraits des solistes et de la tenue d'un orchestre qui musicalement sait éviter tout pathos vériste surexpressifs. Le chant de Kaufmann est au diapason d'une élégance intérieure et d'une grande sobriété expressive. Gloire à l'intelligence et la finesse stylistique : l'opéra vériste en sort vainqueur. Et sur un sujet historique, la fessue historique y gagne un relief plein de rage, de fureur, d'exaltation mesurée, au service d'un idéal républicain en

proie au chaos (la mise en scène de McVicar affiche clairement l'enjeu dramatique global : « la patrie en danger »). Réjouissant.

DVD, compte-rendu critique. Giordano : Andrea Chénier (Kaufmann, Zeljko, Pappano, janvier 2015) 1 dvd Warner classics / enregistré en février 2015, édité en novembre 2015.

Aprofondir
LIRE aussi notre **compte rendu complet du cd AIDA de Verdi par Antonio Pappano et Jonas Kaufmann (Warner classics)**

HAENDEL / HANDEL : Les oratorios (partie 1/2)

HAENDEL / HANDEL : les oratorios anglais, dossier spécial. A l'été 2016, **Decca publie un coffret « The Great oratorios », somme discographique de 41 cd**, regroupant **16 oratorios du Saxon Georg Friedrich Handel (1685-1759).** L'occasion est trop belle pour classiquenews d'y compléter la rédaction des critiques de chaque version choisie, par l'évocation de l'aventure exceptionnelle de Haendel à Londres principalement où il « invente » l'oratorio anglais. Le coffret Decca The Great oratorios offre un focus idéal sur une double thématique : la carrière passionnante de Handel hors de l'Europe continentale, après son séjour miraculeux en Italie, après ses nombreux engagements en terres germaniques… et aussi, un regard sur l'interprétation moderne, principalement des chefs anglais, des drames non scéniques de Haendel, soit des années 1970 avec Charles Mackerras jusqu'aux plus récents McCreesh et Minkowski… sans omettre les passionnants Hogwood, Pinnock, Christophers…

L'inventivité du créateur trouve en Angleterre un terreau fertile et parfois éprouvant, pour inventer une nouvelle forme dramatique : opéra seria, masque puis surtout en langue anglaise, l'oratorio spécifiquement britannique ; un genre que Purcell aurait pu lui aussi inventer… Où toute scénographie absente, permet à la seule écriture vocale et musicale, d'exprimer tous les enjeux et ressorts dramatiques comme le parcours moral et le sens spirituel des ouvrages, d'autant que l'action y est souvent plus psychologique que spectaculaire. C'est aussi une opportunité offerte de mesurer l'état de l'interprétation des Anglais principalement sur un sujet qui intéresse leur propre histoire musicale. Certes le coffret comporte des actions de jeunesse, Acis et Galatée, surtout La Resurrezione, qui renvoient aux années de formations et aux premiers essais dramatiques. Mais en regroupant les principaux oratorios anglais de 1739 à 1752, de Esther, Athalia et Saul, les premiers décisifs, jusqu'aux « ultimes mystiques », Theodora et Jephta (1750 et 1752), sans omettre les drames allégoriques et sacrés dont le diptyque majeur, Israel en Egypte et surtout le Messie (1739 et 1742), nous voici en présence d'un monument de la ferveur dramatique qui compose un corpus aussi important esthétiquement et spirituellement que Les Passions et la Messe en si de JS Bach.

Face à ces prodiges proches de l'opéra mais dont les interprètes doivent aux côtés des ressorts expressifs, exprimer aussi le continuum spirituel et la cohérence interne de l'architecture, réussir l'alternance des choeurs méditatifs ou jubilatoires et le profil intimiste et individualisés des solistes, de nombreux chefs ici paraissent. Mackerras, orchestralement dépassé (continuo systématique et trop lisse); Gardiner surprésent et pas toujours très vigilant sur la cohérence de ses distributions solistes ; c'est surtout les

surprenants et plus habités Christopher Hogwood, Harry Christopher, ou Trevor Pinnock (fabuleux Messie) qui surprennent par une vitalité nerveuse plus souvent finement caractérisée que Gardiner…
En profitant de la parution de ce coffret événement édité par Decca, CLASSIQUENEWS éclaire l'itinéraire de Haendel dans le genre de l'oratorio sacré, principalement à Londres (même si Le Messie, pierre angulaire de l'oeuvre est d'abord créé et applaudi, donc compris… à Dublin / c'est un peu comme DonGiovanni de Mozart, autre œuvre majeure lyrique, d'abord portée en triomphe à Prague, avant la conservatrice Vienne…). Après la présentation synthétique de chaque ouvrage présent dans le coffret, la Rédaction récapitule les qualités (et parfois les limites) de chaque lecture enregistrée.

HANDEL / HAENDEL Le SAXON en Angleterre…

Haendel (1685-1759) suit étroitement la destinée de son protecteur l'électeur de Hanovre dont il est depuis 1710, à 25 ans, Kapellmeister grâce à l'appui du diplomate et compositeur, récemment révélé par Cecilia Bartoli, Steffani. Quand l'Electeur devient le roi George Ier d'Angleterre, Handel rejoint l'Angleterre et Londres dès 1711. Après une tentative forcenée de développer l'opéra seria italien à Londres à travers l'Académie royale de musique

qu’il dirige en 1719,- après un échec et une ruine financière, malgré la création d’une nouvelle équipe (Seconde Académie en 1728), Haendel doit bien se rendre à l’évidence que l’opéra italien n’a pas assez d’auditeurs convaincus parmi les londoniens. Il remet son tablier et entreprend une nouvelle aventure dans un genre nouveau : l’oratorio anglais. Dans la langue de Shakespeare, les oratorios ainsi nés à partir de 1739 bouleverse la vie musicale à Londres et dans le royaume : Haendel a désormais affiné une forme lyrique totalement convaincante et s’est taillé une reconnaissance jamais vue auparavant.

A travers l’oratorio peu à peu élaboré, Haendel soumet l’éclectisme géniale de son imagination à l’aulne de son exigence dramatique. Pas un emprunt ou une idée adoptée s’ils ne servent surtout l’efficacité de l’action, l’acuité et intensité de l’expression. Avant Londres et alors qu’il n’est que le jeune compositeur saxon à Rome, Haendel aborde le genre oratorio mais en… italien. Ainsi se succèdent Il trionfo del Tempo e del Disinganno, oratorio allégorique (Rome, juin 1707), surtout **La Resurrezione (Rome, Palazzo Bonelli, avril 1708)…** premier oratorio sacré alors dirigé par Corelli : le jeune Haendel y écrit comme à l’opéra, mais sans virtuosité gratuite, soignant l’expression d’une effusion hallucinée, victorieuse à l’énoncé de la Résurrection.

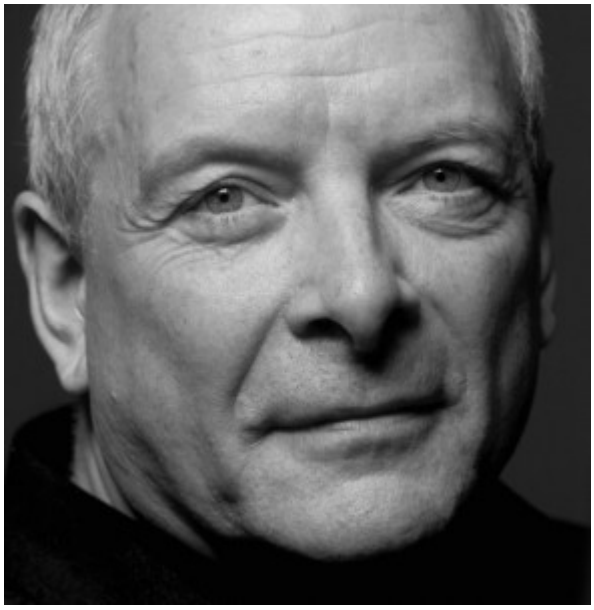

Interprétation. Oratorio italien. Emblématique de la première génération des baroque dépoussiérant et réformateur sur instruments d’époque, **Christopher Hogwood en 1982** dévoile la furie italienne du génie saxon du jeune Handel à Rome : sa **Resurrezione** offre une synthèse de tous les oratorios

italiens baroques qui l'ont précédé. Orchestralement et sur des temps parfois plus lents que ceux choisis par les plus récents maestros (Minkowski plus que précipité), Hogwood cisèle la langue de Handel aussi virtuose que Vivaldi, aussi sensuelle et dramatique que les Vénitiens, autant agile et virtuose que les Napolitains. Instrumentalement, le chef visionnaire prend le temps d'approfondir, de colorer, d'instaurer un climat … que peu après lui sauront reprendre et prolonger. Vocalement : Ian Partridge fait un San Giovanni un peu en retrait bien que poétiquement très nuancé. Le couple Emma Kirkby / David Thomas contraste idéalement Ange et Lucifer avec un sens du texte captivant. Emue par l'exemple et la Passion du Sauveur, la Maddalena de la soprano Patrizia Kwella a la bonne et juste couleur d'une âme compatissante et doloriste mais sans vraie conviction, elle donne l'impression d'échapper aux enjeux véritables, spirituels et dramatiques de son superbe air n°22 : « Per me già di morire ». C'est le maillon faible de la distribution, soulignant un manque d'assise et de fermeté expressive tout autant perceptible dans son Esther à venir 3 années après cette Resurrezione (lire commentaire ci après).

Esther…

Les premiers oratorios en anglais remontent à l'année 1720 quand le compositeur croit encore au succès de l'opéra italien à Londres. Ainsi **Esther d'après Racine**, est créé à Londres en 1720 (remanié en 1732).

L'importance des choeurs est emblématique du genre à venir : Haendel l'a reprise de la musique de Moreau pour la tragédie de Racine où soli et choeurs alternent sur les paraphrases des Psaumes. Mais l'écriture de ses choeurs extatiques et poétiques, d'un souffle dramatique et spirituel nouveau, s'inspire surtout des Anthems Purcelliens. Le perse Assuérus (Xerxes) retient prisonnier les Juifs mais il épouse Esther en ignorant que la belle est israélite. Instance noire, Hamam envisage la perte des Juifs. Car le tuteur d'Esther, Mordecai refuse de lui rendre hommage. Lors du fameux banquet (Scène 6)

Esther dévoile ses origines juives à son époux qui toujours amoureux la confirme, punit Hamam et reconnaît la dignité de Mordecai… La version de 1720 emprunte beaucoup aux airs déjà composés pour la BrockesPassion. Et les critiques reprochent dans cet oratorio des débuts, un déséquilibre dramatique entre la longueur de certains choeurs et la succession des airs solistes.

Interprétation. En 1985, sur instruments d'époque, Christopher Hogwood signe une lecture ample dramatiquement, ciselée dans son déroulement instrumental avec comme toujours chez lui, une vive attention à la caractérisation du continuo selon les situations. Le chef réussit dès l'ouverture à insuffler une urgence palpitante à l'orchestre, soulignant les enjeux émotionnels de l'action à venir. Le travail du maestro orchestralement atteint des sommets de fine coloration des airs, sachant éviter bien des tunnels d'ennui si présent chez les autres chefs trop peu initiés aux secrets des récitatifs… Hélas, la soprano certes fragile et très colorée de Patricia Kwella dans le rôle d'Esther manque singulièrement d'assurance (justesse aléatoire) ; faiblesse a contrario effacée chez son partenaire Anthony Rolfe Johnson dans le rôle du Perse magnifique, à l'âme amoureuse; magnifique duo extatique, des deux êtres unis par un lien irrévocable (N°13 : « Who calls my parting soul from death? », Handel imagine ce duo comme s'il était chanté simultanément à 2 voix unies en un seul souffle) – sommet lumineux auquel s'oppose la couleur de l'air sombre et haineux d'Hamam (N°21: « How art thou fall'n from thy Height »… très assuré David

Thomas). La caractérisation dramatique de chaque séquence, une étonnante plasticité expressive assurent cette version d'Hogwood, maître des accents dramatiques (malgré le fil disparate de l'action dans ce premier oratorio prometteur mais inégal). Superbe tenue artistique.

Suivent après Esther, **Deborah (1733)**, nouvelle pierre testée à l'époque où Haendel connaît les pires déboires artistiques et financiers dans le genre de l'opéra italien, en particulier dus à la concurrence de la troupe rivale, l'Opéra de la noblesse (et son champion invité depuis Naples en grande pompe et budget : Porpora, et le castrat vedette, Farinelli). Deborah ne fait pas partie du coffret Decca.

Athalia / Athalie (3ème oratorio anglais) d'après Racine encore (comme Esther), et créé à Oxford en juillet 1733, suscite un triomphe en partie grâce à la richesse des effectifs de la création, le souffle du drame, l'orchestration raffinée (cor, flûtes, archiluth…), surtout la fine caractérisation de chaque personnage d'une fresque tragique : la reine Athalia, souveraine d'Israel, a renié Jehova à la faveur du dieu Baal : c'était compter sans le seul survivant des crimes qu'elle a commandité pour assoir son pouvoir : le jeune Joas / Eliacin, que la femme du Grand Prêtre Joad, Josabeth protège et élève au Temple. A la fin de l'action, la souveraine indigne est renversée par le jeune juste Joas.

Interprétation. Sur instruments anciens, et d'une vitalité dansante, véritablement enivrée, The Academy of Ancient Music et **Christopher Hogwood en 1986** se montrent épatants d'un bout à l'autre (motricité habitée des cordes). C'est le choix du plateau qui convainc tout autant, servant le désir haendélien de caractérisation psychologique : l'angélique Emma Kirkby fait une Josabeth lumineuse et conquérante face à l'Athalie, puissante et au timbre plus épais et dramatique de Joan Sutherland, dont la couleur très lyrique, exprime le fossé entre les deux femmes. Contrastes très juste. Le Joad de James Bowman impose un standard de l'interprétation : la voix blanche, égale, dévibrée du haute-contre exprime directement le chant mystique, la voix divine incarnée, celle de la vérité.

SAUL, 1739. Saul affirme une première maturité lors de sa création au King's Théâtre de Haymarket, en janvier 1739. D'après le livret de Charles Jennens, l'action musicale de Saul profite d'une genèse plus longue que d'habitude, avec des emprunts à ses ouvrages précédents (dont Agrippina, Faramondo ou La Resurrezione…) et aussi à d'autres compositeurs lui transmettant des idées mélodiques qu'il enrichit ensuite avec le génie que l'on sait (Urio, Telemann, Zachow, Kuhnau…). L'orchestration est encore plus riche et soignée que dans Athalia (comprenant trombones, trompettes, hautbois, flutes, bassons, harpe, théorbe…). L'ouvrage est porté en triomphe devant la Cour royale. Jennens, dilettante érudit campagnard que la renommée a décrit comme « vaniteux ridicule » a soigné le texte et son déroulement dramatique :

le futur librettiste du Messie, affirme dans Saul, une intelligence indéniable. Relisant les Livres de Samuel, Jennens souligne les errances du jeune David, éprouvé par le vieux politique Saul, et surtout l'épisode fantastique, halluciné de la Sorcière, en fin de drame (acte III) où l'ombre de Samuel apprend au vieux jaloux Saul, sa mort prochaine ainsi que celle de son fils (l'ami de david), Jonathan… Là encore, Haendel exploite comme d'un opéra, tous les prétextes à fine caractérisation et situations contrastées, prenantes. Une trame amoureuse donne de la consistance aux figures bibliques : dont les jeunes femmes Michal, fille de Saul, amoureuse du jeune David, alors conquérant de Goliath; puis Merab, soeur de Jonathan, que Saul promet à David. Finalement marié à celle qu'il aime, Michal, David doit faire face à la jalousie croissante de Saul à son égard. Jusqu'à la bataille décisive, où David vainc Saul, Jonathan, et les Philistins.

Interprétation. Parfois un peu raide et sévère, **John Eliot Gardiner en 1991** laisse un Saul qui manque souvent de profondeur et d'humanité, de souffle, de poésie (l'épisode de la sorcière au III est mis en déroute par un Samuel imprécis et à la justesse aléatoire…). Pourtant dans l'écriture de l'oratorio nous tenons là un sommet dramatique où Haendel libéré des conventions de l'opéra (aria da capo entre autres) invente une nouvelle langue lyrique ; le choeur omniprésent est un personnage à part entière,; s'y succèdent en un rythme dicté par l'urgence du drame, de courts arias sans reprises. Même l'opulence nouvelle de l'orchestre sonne creuse et droite. L'orchestre affecte la sonorité généreuse, flatteuse d'une belle mécanique, mais souvent dépourvue de toute intention

poétique réelle : voilà qui distingue la richesse spirituelle et la vérité d'un Hogwood ou d'un Pinnock, comparés à la facilité plus artificielle de Gardiner. De fait, Saul n'est pas le meilleur oratorio de Gardiner. Seule Donna Brown (Merab) et Lynne Dawson (Michal) se distinguent ; le David de Derek Lee Ragin assène une intensité pincée, qui trépigne trop pour être le chant d'un héros sage et juste. Lecture imparfaite, surtout inaboutie.

Les drames sur des textes sacrés : Israel en Egypte et Le Messie.

Avant les derniers oratorios – le plus saisissants par leur architecture globale, dramatique et psychologique, Haendel gagne en maîtrise dans sa lecture et propre compréhension des textes sacrés : ainsi sont conçus, Israel in Egypt (Exodus) créé à Londres, Haymarket, King's Théâtre en avril 1739, puis The Messiah / Le Messie, à Dublin en avril 1742 ; tous deux, ouvrages décisifs, sur le livret de Charles Jennens.

Dans Israel en Egypte (1739), c'est l'unité et la profonde cohérence du drame qui saisit, auquel répondent force et concision de l'écriture musicale. Haendel fait se succéder d'abord l'Exode (partie 1), puis Le Cantique de Moïse (partie 2) : le choeur est l'élément principal, – peuple des hébreux outragés, humiliés, martyrisés, qui fuit Pharaon par la traversée des eaux de la Mer rouge ; en une écriture contrapuntique des plus flexibles et dramatiques, Haendel

démontre la science épique de son style choral (égalant ainsi Bach), atteignant des prodiges de caractérisation pour les choristes, particulièrement sollicités. Narratif, spectaculaire, le premier volet exprime la ténacité du peuple élu. Dans la seconde partie, d'après le Cantique de Moïse, Haendel chante la justice et la puissance divine, miséricordieuse et protectrice, en particulier le sort réservé aux Egyptiens submergés et finalement vaincus… entre proclamation et évocation spectaculaires, prière et hymnes spirituels, d'une grande énergie mystique, les choeurs et arias affirment la maîtrise du compositeur dont la force du message s'appuie sur un orchestre et un choeur à la fois, détaillé et flamboyant. Ici c'est surtout l'inspiration sacrée des airs qui s'impose car les voix solistes n'incarnent pas de figures individuelles mais la conviction et la passion de sentiments partagés, produits par chaque situation évoquée.

Interprétation. En 1995, Gardiner convainc surtout par ses choeurs bouillonnants d'expressivité cohérente et finement caractérisée, doublé par un orchestre des plus évocateurs (N°4 : He spake the word… ; étonnant N°25a: « The people shall hear », grave et d'un lugubre, désespéré, de surcroît le plus long des choeurs : plus de 7mn)… l'excellent Monteverdi Choir fait montre d'une plasticité profonde, d'une force intérieure aux accents dramatiques souvent irrésistibles; on reste cependant plus réservé sur le choix des solistes souvent peu justes, et trop lisses (duet n°24: alto/ténor: JP Kenny, totalement absent et désimpliqué / Philip Salmon.

LE MESSIE, 1742. Le Messie évoque le succès de Haendel, hors de Londres, en particulier à Dublin, répondant à l'invitation du Lord Lieutenant d'Irlande : créé en avril 1742, Le Messie suscite un triomphe immense (près de 700 spectateurs dès sa création). A Londres, les spectateurs furent plus réservés, hostiles mêmes, choqués d'écouter des textes sacrés au théâtre. Il fallut attendre 1750 pour que Le Messie s'impose à Londres quand Handel, reprenant la vocation altruiste de ses concerts, imagina de le donner au Foundling Hospital au profit des nécessiteux de Londres. Enrichie de hautbois et de bassons, la partition devait connaître une faveur croissante au point d'être jouée devant une salle comble, chaque année. Dans la première partie, les Prophètes annoncent l'arrivée du Messie, sauveur, lumière du monde en une succession d'airs, hymnes, prières d'une joie éperdue… tandis que le choeur, plus inspiré et mystique que précédemment, en exprimant son omnipotence, glorifie Dieu. La seconde partie s'interroge sur le sens de la Passion ; puis la troisième et courte dernière partie, se concentre surtout sur le sens de la Résurrection. Elégantissime, inspiré, plein d'espoir et de tendresse lumineuse, Haendel à la différence des Passions de Bach, plus âpre (Saint-Jean) ou déploratif (Saint-Matthieu) explore une ferveur des plus étincelantes où les promesses du pardon envoûtent l'auditeur à force de nobles et très humaines prières. Architecte inspiré, il sait ciseler la délicate modénature entre choeurs méditatifs, airs solos, parure orchestrale de plus en plus raffinée et inspirée.

EBLOUISSANT TREVOR PINNOCK. En 1988, Trevor Pinnock et ses musiciens de l'English Concert séduisent immédiatement par un sens miraculeux du texte : caractérisation fluide et étonnamment nuancée de l'orchestre, surtout élégance, fluidité et naturel du ténor au sommet de ses possibilités vocales et expressives, le légendaire Howard Crook dans l'un de ses emplois les mieux chantants. Son entrée, récitatif accompagné puis air, sont d'une irrésistible intensité, effusion et narration tendre et habitée par la noblesse du livret de Jennens. En comparaison, Gardiner au même moment ennuierait presque par une sonorité plus lisse, ronde, donc plus prévisible. Eblouissante, d'une virtuosité flexible et toujours nuancée, si proche du texte Arleen Auger éblouit elle aussi (N°16, Rejoyce greatly, daughter of Zion… illuminé par son timbre évident). Même couleur brillante et instinct irréprochable pour la haute contre Michael Chance (noblesse et certitude aérienne d'une fluidité liquide du n°13 : « Thou art gone up on high. »… Reconnaissons que la sûreté des solistes réunis autour de lui par Trevor Pinnock laisse pantois ; rien à voir avec les solistes plus incertains de Gardiner, presque dix ans plus tard.

DERNIERS ORATORIOS : 1743-1750

Les derniers oratorios. Véritables opéras sacrés (sauf les deux mythologiques : Sémélé et Hercules), les derniers

ouvrages anglais de Haendel sont des drames de plus en plus intérieurs où brillent grâce aux contrastes réalisés des choeurs – vrais personnages collectifs ou force morale faisant commentaire, le profil pur et hautement moral des protagonistes comme le relief dramatiquement efficace et magistralement coloré de l'orchestre.

SAMSON, février 1743. Composé en 1741 et finalement prêt au moment où le compositeur crée son Messie à Dublin, Samson est mis de côté pour Londres. Sur un livret de Milton, l'oratorio reprend le canevas du drame biblique laissé depuis Saul (1739). Créé au Théâtre Royal Covent Garden de Londres, l'ouvrage de Handel s'intéresse surtout à la fin de la vie de Samson : quand le héros juif ayant révélé à Dalila le secret de sa force, donc sa faillibilité, est l'esclave des Philistins, victime de la haine collective, ne désirant plus que la mort. Au début, il doit divertir le peuple au moment de la fête de Dagon… L'oeuvre est plus psychologique que dramatique. Et c'est la puissance et le surtout le raffinement de la musique qui en exprime la subtile métamorphose intérieure (ouverture brillante avec cors). L'homme trahi se reconstruit peu à peu, en particulier par la conscience reconquise de sa force supérieure grâce à la brutalité du géant Harapha dont il partage la puissance… mais dans son cas, plus avisée, plus affûtée. C'est cette conscience qui lui permet ensuite de détruire les Philistins sous les ruines de leur temple. Admirateur des tragédies antiques grecques, Milton invente telle une figure prophétique, la coryphée Micah, voix solitaire détachée du choeur et doublée par lui, qui commente l'action et jalonne l'élévation spirituelle et morale de Samson, vrai héros vertueux, qui a ressuscité de lui-même. Handel recycle nombre des motifs de Telemann, Legrenzi, Carissimi et surtout de l'opéra Numitore de Porta, écouté en

1720… Novateur, le compositeur réserve le rôle titre de Samson au ténor John Beard, quand la tradition lyrique préférait jusque là un castrat.

Interprétation. Ductile et expressive, d'une nervosité intérieure (absente chez Gardiner), l'approche de **Harry Christophers en 1999**, saisit par son activité instrumentale, un sens de la caractérisation musicale qui donne vie à chaque jalon de l'itinéraire d'un Samson en plein doute (N°17 : « Why does the God of Israel sleep ? » admirablement flexible); de fait, le chef a trouvé un superbe ténor : Thomas Randle, d'une noblesse virile et tendre, dont le nerf reste constant. Tandis que le soprano souple et sombre de Catherine Wyn Rogers fait une Micah pleine de compassion et de tendresse admirative pour le héros en pleine transformation : c'est elle la seconde protagoniste par l'importance de ses airs et la force expressive. Encore une fois la fine équipe anglaise réunis par Harry Christophers séduit par son approche très fine et raffinée, essentiellement vivante, du drame Haendélien.

Les Oratorios sur un sujet

mythologique (SEMELE, février 1744 / HERCULES, janvier 1745)

SEMELE, février 1744

Sur un prétexte mythologique, sujet à de somptueux effets dramatiques (le dévoilement final de Jupiter à la face d'une trop naïve amoureuse, l'insouciante et écervelée Sémélé qui en meurt évidemment), l'oratorio Sémélé est par sa construction en scène fortement caractérisées (et la faible présence des choeurs), l'un de plus proches de l'opéra. Composé en juin 1743, la partition réutilise le livret ancien de Congreve (1706). La jalouse Junon, que Jupiter trompe sans vergogne se venge de Sémélé, nouvelle conquête du Dieu des dieux, en la poussant jusqu'à prier Zeus d'apparaître donc dans toute sa glorieuse majesté, éblouissante… quitte à en être réduite en cendres (air de Sémélé n°50). Ici peu de choeur, mais une action concentrée sur le sémillant badinage des acteurs, tous unis pour perdre la pauvre beauté, trop vaniteuse pour discerner le danger que

sa soif d’immortalité suscite directement. La fantaisie poétique (figure du Sommeil Somnus), la tendresse comique, shakespearienne d’un Handel proche de Purcell, enchantèrent le public dès la création le 10 février 1744 au Théâtre royal de Covent Garden à Londres…

Interprétation. John Nelson réunit en 1993, la crème des chanteurs lyriques anglo-saxons offrant à la comédie mythologique de Handel des tempéraments opératiques d’une présence indéniable : Samuel Ramey (Somnus), le ténor John Aller (Jupiter), surtout Sylvia McNair (Iris), Marilyn Horne (bavarde et suractive Junon), et dans le rôle-titre, la superdiva, lolita aux caprices légendaires, l’impossible mais ici si virtuose et sensuelle, Kathleen Battle. osons dire que son absence totale de profondeur colle parfaitement à la figure de l’écervelée vaniteuse… L’English Chamber Orchestra grâce au chef s’est allégé et veille particulièrement à caractériser chaque séquence d’une lecture admirablement séduisante. De sorte que sans décor ni machinerie, Sémélé déploie ses habits de vrai opéra. Les accrocs aux sonorités mordantes, âpres des cordes en boyaux, passeront leur chemin.

HERCULES, janvier 1745

Après Sémélé, Haendel aborde l'Antiquité et la mythologie mais alors que Sémélé est une comédie, épinglant l'insouciante fatale d'une écervelée passablement vaniteuse, Hercules, en serait le pendant tragique, sombre voire terrifiant. Car ici d'après Ovide et Sophocle, Handel fait créer au King's Théâtre de Haymarket le 5 janvier 1745, – juste avant son génial Belshazzar, un épisode de la vie d'Hercule qui est son ultime : Nessus, centaure qui aimait Déjanire, se venger très cruellement quand la belle a préféré l'amour d'Hercule. Il fait croire à la traitresse qu'une tunique tâchée de son sang lui permettra de reconquérir l'amour de son amant auquel elle prête une idylle avec la captive Iole. En vérité, la tunique que revêt Hercule est empoisonnée et le héros meurt dans d'atroces souffrances en maudissant Déjanire. Tout l'opéra est concentré sur le profil de Déjanire qui demeure l'un des rôles dramatiques et tragiques pour mezzo, continûment passionnant. Le doute, la lolie, la jalousie haineuse et destructrice, l'aveuglement total qui passionne Déjanire au point de ne plus discerner la réalité, sont magistralement exprimés : l'amoureuse hystérique et criminelle finit hantée par les furies.

Libéré des conventions de l'opéra avec décors, donc du da capo, Handel affectionne une forme lyrique libre, épousant chaque séquence émotionnelle, selon les personnages et leurs situations. Malgré ses qualités, l'opéra ainsi déguisé Hercules fut boudé par le public qui attendait un drame sacré moral et spirituel, au lieu de quoi, Handel lui servit une

tragédie de la jalousie, opéra maquillé en drame profane. L'échec fut bien compris : Handel délaissa définitivement les sujets mythologique pour revenir aux figures édifiantes en particulier féminines (Theodora, Jephtha).

Interprétation. De toute évidence, **Marc Minkowski fait du Minkowski**. Aucune profondeur mais une attention vive aux contrastes et effets dramatiques ; d'où la sensation continue d'un geste embrasé, parfois sec, mais où fait cruellement défaut, la vérité. Le rôle-titre est emblématique : superbe personnage de baryton basse pourtant, Gidon Saks aborde le profil de Hercules avec un panache linéaire, absent de nuances intérieurs (III, scène 2 : « O Jove!). Dommage. Plus raffiné dans l'expressivité ardente, et les inflexions méditatives : Lychas de David Daniels, et surtout le très héroïque Hyllus – fils d'Hercule, du ténor Richard Croft (palpitant, inscrit dans l'urgence : « « Let not famé the timings spread » / expression de l'amour filial sincère de Hyllus pour son père). Velours coloré au diapason d'une folie de plus en plus hystérique et haineuse (vis à vis de Iole), la Déjanire de Von Otter ne manque pas d'intensité, mais il manque une certaine profondeur hallucinée, due certainement aux tempi parfois précipités du chef emballé par sa fougue (Episode de folie du III : « Where shall I fly? », vaste récit accompagné à la gravité pourtant racinienne). Plus juste et d'une vérité proche du texte, la très délicate et si musicale Iole de Lynne Dawson (« My breast with tender pity swells »…), qui dans l'air le plus long du III, exprime ce sentiment humain de compassion, contrastant avec la violence barbare des épisodes qui l'environnent. Le nerf est bien présent, offrant

une belle caractérisation mais pour Déjanire (trop légère pour un rôle noir?), et un Hercules trop brut tempère l'enthousiasme face à une version qui cible souvent le clinquant, mais qui comportent des instants très justes (grâce à la tenue des solistes : dernier duo amoureux et victorieux Hyllus/Iole, Croft/Dawson).

BELSHAZZAR, mars 1745

En mars 1745, Handel présente son nouvel oratorio au Haymarket de Londres, sûr de son écriture orchestralement et fabuleusement raffinée. Le choeur et les instruments conduisent magistralement l'action (cf dans l'acte II, la Symphonie en urgence ouvrant la scène du banquet de Belshazzar : sentiment panique et aussi couleur cynique et barbare pour dépeindre l'arrogance déplacée des Babyloniens). Dans le cas de Belshazzar, Handel fait comme Wagner dans l'élaboration de la Tétralogie : il interrompt l'écriture de Belshazzar après la fin du second acte, pour écrire le souffle héroïque et tragique d'Hercules ; le compositeur reprendra Belshazzar et son troisième et

dernier acte, quand il recevra la fin du livret de Charles Jennens.
Bien que magistral par la diversité des portraits vocaux (Nitocris, Belshazzar, Daniel soit la tendresse maternelle / le cynisme et la cruauté juvéniles / la sagesse mystique), exigeant des choeurs, une articulation inouïe ; d'un équilibre dramatique efficace sans temps morts, Belshazzar passe quasi inaperçu à Londres, en raison d'une saison trop riche, défendue par un Handel génial et boulimique, difficile ainsi à suivre dans cette saison 1745.

De la part de Charles Jennens, c'est assurément l'un des oratorios les mieux écrits sur le plan dramatique, vrai drame lyrique sacré qui saisit par la force des choeurs (prodigieux de diversité expressive : tour à tour : Babyloniens arrogants et haineux ; hébreux, humiliés, désespérés ou fervents ; mais aussi Perses agressifs et bientôt, sous la conduite de Cyrus, victorieux des babyloniens), le profil des héros : certes la juvénilité perverse et bornée donc fatale du jeune Belshazzar ; surtout les deux âmes spirituellement « amoureuses » : Nitocris, mère aimante qui reste animée par la quête de rédemption en faveur de son fils perdu mais aimé ; surtout le prophète Daniel, d'une autorité vocale supérieure, essentiellement spirituelle : son monde contraste avec les vilainies bassement terrestres de l'action continue.

Dans un récent enregistrement, William Christie et ses Arts Florissants ont démontré le génie expressif et poétique du Handel des années 1745/1746 : doué d'une intelligence introspective rare (l'amour de Nitocris dont le regard sur le déroulement de l'action est le fil conducteur de l'oratorio qui est donc accompli à travers les yeux d'une mère – superbe premier air d'ouverture : « Thou, God most high »- ; même compréhension superlative de l'élévation spirituel voire mystique de Daniel

: les 2 caractères y sont prodigieusement réalisés). **LIRE notre critique de Belshazzar par William Christie (enregistré en 2012, paru en 2013) / VOIR notre reportage vidéo exclusif de Belshazzar par William Christie.**

Interprétation. Comme dans son fabuleux Messie de 1988, Trevor Pinnock poursuit une compréhension profonde des enjeux psychiques et spirituels du drame haendélien grâce à un geste très articulé et ciselé, en un continuum orchestral très nuancé… Soucieux de la caractérisation la plus juste et la plus intime des personnages, Pinnock réserve le superbe rôle de Nitocris, mère aimante et compassionelle à sa soprano favorite (déjà présente dans son Messie) : Arleen Auger (sobriété exemplaire et tendre vérité de son second grand air : N°37 « Regard, oh son… », acte II)) ; Anthony Rolfe Johnson souligne l'incisive barbarie de Belshazzar, son ignorance de toute sagesse ; James Bowman rend Daniel, vibrant et habité par ses visions. Sans atteindre la grâce mystique, le raffinement spirituel réalisé par William Christie dans son approche de l'oratorio, Trevor Pinnock lui ouvrait déjà la voie par son attention à l'extrême sensibilité humaine de l'écriture.

Judas Maccabaeus, 1747

Le HWV 63 est créé à Londres au Théâtre royal de Covent Garden, le 1er avril 1747. La partition suit le livret de Thomas Morell et en liaison avec le contexte politico-religieux de l'époque célèbre la victoire du Comte de Cumberland contre les jacobites. Avec les oratorios Joshua, Alexander Balus, il s'agit aux côtés de l'Occasionna Oratorio, d'une tétralogie sacrée particulièrement guerrière et

militante, grâce à laquelle Handel reconquiert son public après l'échec de ses opéras italiens de 1745. Contrairement à Saul, Samson, ou Belshazzar (génial mais nous l'avons vu, ignoré purement et simplement par l'audience), Judas est une oeuvre complaisante, répondant opportunément à une commande qui doit célébrer et exalter la fibre patriotique, Handel n'hésitant pas à alléger même le profil psychologique des protagonistes, singulièrement légers. Dans l'acte I, les Juifs pleurent leur chef Mattathias récemment décédé.Son fils, Simon est sollicité pour désigner un nouveau leader : il nomme son frère Judas. De fait ce dernier, inspiré par la Paix, exhorte les Juifs à reprendre les armes pour assurer leur liberté. Au II, la fière énergie des Juifs menés par Judas est mise à mal par Antiochus et ses armées, mais dans le III, les prêtres israélites louent le courage de Judas Maccabaeus et sa victoire à Capharsalama. Judas Maccabaeus est une vaste cantate de guerre, emportée finalement par un allant victorieux.

Interprétation.

Représentatif de la fin des années 1970, où la nervosité dépoussiérée des orchestres sur instruments anciens n'a pas encore tout explorer, le geste précis certes de Mackerrras en 1977, à la tête des modernes instrumentistes de l'English Chamber orchestra, a bien du mal sur la durée à nous tirer d'une assommante torpeur : les choeurs comme les récitatifs souffrent d'une mécanique monolithique (continuo savonné et lisse), sans guère de caractérisation. Seules les superbes solistes, surtout féminins (Felicity Palmer et Janet Baker en respectivement une femme israélite et un homme israélite), saisissant par leur sens du texte et des enjeux

dramatiques, principalement guerriers.

HAENDEL / HANDEL : les Oratorios anglais, partie I
A venir, la seconde partie de notre grand dossier Les Oratorios de Haendel Handel, partie II :

Entre autres, les drames bibliques :
Solomon, mars 1749
Theodora, mars 1750
Jephtha, février 1752

CONSULTER **la Partie 2 de notre grand dossier Les Oratorios de Handel**

Conception du dossier **Haendel : les oratorios...** Benjamin Ballifh, Camille de Joyeuse avec Elvire James et Lucas Irom

Teseo de Haendel (Londres 1713)

France Musique. Haendel : Teseo. Dimanche 13 juillet 2014, 20h. D'après Thésée de Quinault et Lully (1675), Teseo de Handel entend renouer avec la concision tragique de l'opéra français hérité du Grand Siècle. Créé en 1713 au Théâtre de la Reine de Heymarket, sur le livret de Nicola Haym, Teseo est le troisième ouvrage londonien de Haendel : Thésée et la belle Agilea suscitent les foudres haineux de l'inflexible et terrifiante magicienne Médée… En 5 actes, respectant ainsi la tradition du cadre français, Teseo recueille les fruits triomphants de Rinaldo et remporte un égal succès auprès des londoniens. Haym concentre la tension dramatique sur le couple Aeglé/Thésée, mis à mal par la jalousie de Médée et les avances d'Egée (épris d'Aeglé).La figure de Médée, irascible mais impuissante amoureuse, s'exprime dans des airs bouleversants qui en font la vraie héroïne de l'ouvrage : puissante déité vouée au Mal mais femme démunie quand paraît celui qu'elle aime en pure perte : Thésée. Son caractère annonce l'humanité à vif d'Alcina et d'Orlando. L'orchestre déploie une riche orchestration (très nombreux airs avec hautbois obligé et violoncelle solo pour l'un deux). Précis et dramatique, le chef Federico Maria Sardelli poursuit son exploration de la lyre haendélienne à Londres, l'une des plus flamboyantes, avant l'essor des oratorios anglais.

Georg Friedrich Haendel

1685 – 1759

Teseo

Dramma tragico per musica en 5 actes.Créé le 10 janvier 1713au Queen’s Theatre de Haymarket.Livret de Nicola Haym, d’après Thésée de Philippe Quinault

Teseo : Lucia Cirillo, mezzo-soprano
Medea : Gaëlle Arquez, soprano
Agilea : Emmanuelle de Negri, soprano
Arcane : Damien Guillon, contre-ténor
Clizia : Francesca Boncompagni, soprano
Egeo : Delphine Galou, contralto

Ensemble Modo Antiquo
Federico Maria Sardelli, direction

France Musique. Haendel : Teseo. Dimanche 13 juillet 2014, 20h. Enregistré le 4 juillet à Beaune.

Approfondir : Haendel sur classiquenews

Haendel à Londres (1710-1759)

Haendel et les castrats

Haendel, l’aventure lyrique : les opéras pas à pas

Teseo : le Thésée de Haendel