CRITIQUE, opéra. PARIS, Théâtre des Champs Elysées, le 6 juin 2026. MOZART : L'Enlèvement au Sérail. J. Pratt, A. Pati, A. Jerkunica, B. Ryan, M. Lamaison… Florent Siaud / Laurence Equilbey

Un incident rare s'est produit, samedi, lors de la représentation de *L'Enlèvement au Sérail* au Théâtre des Champs Elysées : une panne générale d'électricité. Scène et salle ont été plongées dans le noir au milieu du deuxième acte. L'affaire fut bien gérée. Le public a été invité à rester assis. La lumière a fini par revenir dans la salle. Et, cinq minutes après, sur scène. Les chanteurs et musiciens ont repris le cours de la représentation…

Et le courant est revenu entre Mozart et le public. C'était le moment où **Jessica Pratt** devait affronter le redoutable air de Constance. Elle y mit un surcroît d'énergie et lança ses aigus avec une ardeur accrue. Ils jaillirent, nets, brillants, étincelants. C'est dans la tessiture aiguë que cette belle soprano australienne excelle.

Le spectacle, mis en scène par **Florent Siaud,** dans un *harem* à l'architecture moderne et des costumes d'aujourd'hui, est

plaisant et réjouissant. Sur le bord de la scène, un « bruitiste », **Samuel Hercule**, accompagne le déroulement de l'action d'une dentelle de sons pleins de délicatesse. Le rôle de Belmonte revient à **Amitai Pati**, voix agréable, bien timbrée, au phrasé souple et caressant. Amitai est le frère de Pene. Il n'y a pas à dire, dans la famille Pati, on sait chanter. Les Pati sont épatants !

Le troisième protagoniste de premier plan est **Ante Jerkunica**, belle voix grave – mais qui conviendrait mieux au rôle du Commandeur dans *Don Juan*, qu'à celui d'Osmin qui est, ici, une basse-bouffe. A la fin, coup de théâtre : son personnage est abattu d'un coup de pistolet. C'est lorsque le pacha se prenant pour Titus et faisant preuve de clémence, ordonne de supprimer le personnage qui incarne la vengeance. **Brenton Ryan** compose un Pedrillo d'une belle vivacité. Il bondit à travers l'ouvrage avec la fraîcheur insolente de la jeunesse et une énergie communicative. **Manon Lamaison** est une Blonde belle et vive mais son timbre n'a pas la rondeur d'un soprano mozartien.

A côté de tout cela, il y a **Laurence Equilbey** et son ***Orchestre Insula***. Dès les premières mesures, leur précision, leur élan et la netteté de leurs traits nous séduisent. Tout avance, respire avec une belle vitalité. Voilà un Mozart bien… enlevé !

CRITIQUE, opéra. PARIS, Théâtre des Champs Elysées, le 06 juin 2026. MOZART : L'Enlèvement au Sérail. J. Pratt, A. Pati, A. Jerkunica, B. Ryan, M. Lamaison… Florent Siaud / Laurence Equilbey. Crédit photographique (c) Vincent Pontet

THÉÂTRE IMPÉRIAL DE COMPIEGNE. PUCCINI : Tosca, mardi 7 avril 2026. Axelle Fanyo, Christian Helmer, Joel Montero… Alexandra Cravero / Florent Siaud

Escale attendue de cette Tosca resserrée, incandescente dans la vision du metteur en scène Florent Siaud. Pour clôturer l'aventure d'une tournée impressionnante qui aura totalisé pas moins de 24 représentations (en trois saisons dans toute la France et en Belgique), la production du Théâtre Impérial – Opéra de Compiègne revient in loco pour une dernière séance ; de quoi permettre aux spectateurs de mesurer la réussite de la production, à la fois spectaculaire et

intimiste, fresque glaçante et huis clos psychologique, au coeur du tragique lyrique…

Suspense, passion, jalousie, pouvoir… Plus d'un siècle après sa création à Rome, Tosca de Puccini continue d'impressionner et de saisir par sa violence et sa barbarie. S'opposent la soif d'absolu, la passion pour l'art, la résistance à l'oppression politique, les feux inquiétants du désir, la cruauté inique des jaloux comme le sublime des cœurs amoureux… Le Théâtre Impérial de Compiègne retrouve le trio interprété qui réunit dans les 3 rôles clés : **Axelle Fanyo, Christian Helmer** et **Joel Montero** soit Tosca, Scarpia et Mario. Avec l'orchestre des **Frivolités Parisiennes**, sous la direction musicale d'**Alexandra Cravero**, les solistes expriment l'ampleur et l'intensité des passions en jeu, dans une version plus intimiste qui met en valeur les trésors chambristes d'une partition que l'on redécouvre ici dans une théâtralité plus tendue. Dans un décor onirique et mystérieux, inspiré du peintre Giorgio de Chirico, la tragédie se déroule dans un rêve sombre, entre fantasme et réalité.
Laissez-vous emporter par l'un des airs les plus émouvants de tout le répertoire lyrique : *« Vissi d'arte, vissi d'amore" – J'ai vécu pour l'art, j'ai vécu pour l'amour… »* : prière de Tosca, ardente croyante qui implore la Vierge, alors au centre d'une tempête barbare…

PUCCINI : Tosca / Florent Siaud
Théâtre Impérial de Compiègne
Mardi 7 avril 2026, 20h30



RÉSERVEZ directement vos places sur le site du Théâtre Impérial de Compiègne :
https://www.theatresdecompiegne.com/tosca-601

distribution

Opéra de Giacomo Puccini Livret de Luigi Illica e Giuseppe Giacosa
D'après la pièce de Victorien Sardou
Direction musicale : Alexandra Cravero
Mise en scène : Florent Siaud*
Conseiller musical Fabien Waksman
Assistant à la mise en scène Johannes Haider
Scénographie Romain Fabre
Lumières Nicolas Descoteaux
Vidéo Éric Maniengui
Costumes Jean-Daniel Vuillermoz
Arrangement Benoit Coutris
Avec la participation du choeur Les Métaboles

Avec Tosca : Axelle Fanyo*
Mario : Joel Montero
Scarpia : Christian Helmer
Angelotti : Adrien Fournaison
Spoletta : Étienne de Bénazé
Le Sacristain / Sciarrone : Olivier Gourdy

Orchestre Les Frivolités Parisiennes*

** Florent Siaud, Axelle Fanyo et Les Frivolités Parisiennes sont en résidence au Théâtre Impérial – Opéra de Compiègne.*

REPORTAGE VIDEO EXCLUSIF : TOSCA selon Florent SIAUD

Reportage vidéo. La Tosca de Florent Siaud et Axelle Fanyo (tournée 2023 – 2024)

A l'Opéra de Compiègne (10 nov 2023), Florent Siaud signe l'une de ses meilleures mises en scènes, à la fois esthétique et d'un fini cinématographique, dramatiquement prenante, sans aucune baisse de tension, menée tambour battant comme un flux tragique et dramatique continu, comme un polar rouge sang. Avec la prise de rôle de l'excellente Axelle Fanyo dans le rôle-titre. La nouvelle production est réalisée dans un format adaptée pour être reprise partout en France, en particulier dans les scènes nationales, afin de toucher tous les publics… – Présentation de la production par Éric Rouchaud, directeur de l'Opéra de Compiègne, entretien avec Axelle Fanyo et Florent Siaud / © studio CLASSIQUENEWS – Réalisation : © Philippe Alexandre PHAM 2023

Reportage vidéo. La Tosca de Florent Siaud et Axelle Fanyo (tournée 2023 – 2024)

CRITIQUE de TOSCA (représentation du 10 nov 2023)

CRITIQUE opéra. COMPIEGNE, Théâtre Impérial, le 10 nov 2023. PUCCINI : Tosca. Axelle Fanyo, Christian Helmer… Alexandra Cravero / Florent Siaud

https://www.classiquenews.com/critique-opera-compiegne-theatre-imperial-le-10-nov-2023-puccini-tosca-axelle-fanyo-christian-helmer-alexandra-cravero-florent-siaud/

En résulte une Tosca comme rarement : intense, ardente, profonde, juvénile porteuse d'une candeur lumineuse au I, dont peu à peu l'immense joie de vivre est fauchée par sa rencontre avec le baron Scarpia ; ce dernier est incarné par Christian Helmer, qui sous la direction de Florent Siaud, trouve la posture et les gestes du parfait dégueulasse, rien que tyrannique dont le goût de la possession, la passion de la cruauté retrouvent une sorte d'innocence lui aussi qui lui permet de jouer avec sa victime comme le fauve avec sa proie. C'est d'ailleurs tout le génie du « Vissi d'arte, vissi d'amore… », grand moment émotionnel réussi vocalement par Axelle Fanyo, mais aussi tableau d'une sobre beauté, terrifiante et fascinante, où la chanteuse agenouillée, en prière est observée, analysée, décortiquée par un Scarpia libidineux, allongé auprès d'elle… Trop heureux et qui jouit amusé, en silence, bienheureux de la voir autant souffrir. A ce moment de l'action, ces deux corps statiques marquent le combat qui s'accomplit ; la trouvaille est d'une justesse géniale. Économe et surexpressive.



La tension qui émane de la scène synthétise la force globale du spectacle où la suggestion est le meilleur vecteur de l'intensité comme de la profondeur. …. Par Alexandre Pham

Dernières dates de la tournée de Tosca par Florent Siaud :

→ Vendredi 20 mars 2026, Théâtre de Chartres (28)
→ Lundi 23 mars 2026, La Coursive – Scène nationale de La Rochelle (17)
→ Jeudi 26 mars 2026, Maison de la Culture d'Amiens (80)
→ Vendredi 3 avril 2026, Manège de Maubeuge, Scène nationale transfrontalière (59)
→ Mardi 7 avril 2026, Théâtre Impérial – Opéra de Compiègne (60)

CRITIQUE, opéra. OPERA NATIONAL DU RHIN (du 10 mars au 10 avril 2024). WAGNER : Lohengrin. M. Spyres, J. van Oostrum, M. Serafin, J. Wagner… F. Siaud / A.

Shokhakimov.

Visuellement et scénographiquement, la nouvelle production de *Lohengrin* de Richard Wagner telle que donnée actuellement à l'Opéra national du Rhin manque d'épaisseur et peine à convaincre, ce qui n'est heureusement pas le cas de l'excellent ténor étasunien Michael Spyres qui, dans le rôle titre, montre quel fin diseur il est. On avait pourtant quitté Florent Siaud avec une *Tosca* (à Compiègne en novembre dernier) orchestralement « allégée », mais dramatiquement plutôt convaincante.



Ce ***Lohengrin*** rhénan veut nous faire croire à la magie que

vivent ardemment les enfants bercés par les histoires et légendes d'antan. Ainsi Elsa de Brabant et son frère Gottfried découvrent littéralement ici la belle histoire du Chevalier au cygne blanc, dans un monde où les ténèbres incarnés par Ortrud menacent l'ordre bienheureux constellés de croix partout. Or cet ordre général manque singulièrement de tension comme de relief. Dans des tableaux certes esthétiques (qui citent ce romantisme panthéiste et néo-gothique de Caspar David Friedrich), ou une Antiquité grecque réduite à l'état de ruines (avec statue de la Vénus de Milo), les protagonistes auxquels Wagner a pourtant réservé des situations épineuses, contrastées, parfois éruptives, sont plantées là, sans guère de direction d'acteurs. Tout semble réduit au minimum dramatique (en particulier au II, quand s'affrontent Ortrud et Elsa).

Sans ardeur ni véritable désir, l'Elsa de **Johanni Van Oostrum** peine vocalement à s'affirmer, en intensité vocale comme en autorité scénique ; même déception pour **Martina Serafin** (qui remplace Anaïk Morel, annoncée souffrante) dont la noirceur reste fantomatique, quand les aigus tendus et le vibrato envahissant, sont eux, bien (trop) présents. Du côté masculin, heureusement que le Roi Henri du finnois **Timo Riihonen** assure très noblement sa partie, ce qui compense le Telramund bien terne et fluet de **Josef Wagner…**

Heureusement tout n'est pas perdu… et bien qu'il soit affublé d'une robe de moine évangélisateur assez raide et peu seyante, **Michael Spyres** exauce tous les souhaits que l'on peut attendre de cet exceptionnel chanteur : son élégance rossinienne, son baryton léger, fin, stylé et sans maniérisme semble couler dans l'armure du chevalier élu, venu sauver une mortelle (Elsa) prise dans les filets de deux sorciers toxiques et manipulateurs. Le chanteur américain incarne un Lohengrin de première classe, d'une vaillance lumineuse qui sert surtout le texte et la lumière morale du caractère (son récit du Graal affirme une inspiration et une intelligence vocale

superlatives). L'agilité éblouit dans les aigus qui ailleurs mettent à mal tous les wagnériens, d'emblée strictement héroïques. Spyres a tout pour séduire et ravir le cœur d'Elsa : le style, le timbre, le souffle et un *legato* qui se montre rêvé chez Wagner. En belcantiste affirmé, idéalement acclimaté, **Michael Spyres** démontre combien Wagner sort gagnant d'une approche fine, virtuose, solaire dont le mérite est aussi dans son épaisseur et son autorité dramatiques quand il doit combattre les noirs ennemis, ou prévenir la trop naïve Elsa (vis à vis de la pernicieuse Ortrud).

Seul sur scène à assurer la réussite de la production, **Michael Spyres** aurait quand même été insuffisant. Heureusement, le jeune chef ouzbek **Aziz Shokhakimov** – directeur de l'**Orchestre Philharmonique de Strasbourg** en fosse ce soir – déploie une direction inspirée, elle aussi taillée dans la transparence et l'expressivité, avec un travail remarquable sur les couleurs et les accents, qui réussit autant dans l'intériorité individuelle que le souffle des tableaux collectifs, à l'instar de la séquence des noces d'Elsa où brille aussi l'éclat raffiné et puissant des **Chœurs** (conjugués) **de l'Opéra national du Rhin** et **d'Angers Nantes Opéra**, qui se couvrent ici de gloire !

CRITIQUE, opéra. OPERA NATIONAL DU RHIN (du 10 mars au 10 avril 2024). WAGNER : Lohengrin. M. Spyres, J. van Oostrum, M. Serafin, J. Wagner… F. Siaud / A. Shokhakimov. Photos (c) Klara Beck.

VIDEO : Trailer de « Lohengrin » de Wagner selon Florent Siaud à l'Opéra national du Rhin

Reportage vidéo. La Tosca de Florent Siaud et Axelle Fanyo (tournée 2023 – 2024)

A l'Opéra de Compiègne (10 nov 2023), **Florent Siaud** signe l'une de ses meilleures mises en scènes, à la fois esthétique et d'un fini cinématographique, dramatiquement prenante, sans aucune baisse de tension, menée tambour battant comme un flux tragique et dramatique continu, comme un polar rouge sang. Avec la prise de rôle de l'excellente **Axelle Fanyo** dans le rôle-titre. La nouvelle production est réalisée dans un format adaptée pour être reprise partout en France, en particulier dans les scènes nationales, afin de toucher tous les publics… – Présentation de la production par Éric Rouchaud, directeur de l'Opéra de Compiègne, entretien avec Axelle Fanyo et Florent Siaud / © studio CLASSIQUENEWS – Réalisation : © Philippe Alexandre PHAM 2023

Reportage vidéo : la Tosca de Florent Siaud et Axelle Fanyo

critique

LIRE aussi notre critique de la production créée le 10 nov 2023 au Théâtre Impérial – Opéra de Compiègne : https://www.classiquenews.com/critique-opera-compiegne-

theatre-imperial-le-10-nov-2023-puccini-tosca-axelle-fanyo-christian-helmer-alexandra-cravero-florent-siaud/

Florent Siaud signe l'une de ses meilleures mises en scènes, à la fois esthétique et même d'un fini cinématographique, dramatiquement prenante, sans aucune baisse de tension, menée tambour battant comme un flux tragique et dramatique continu, comme un polar rouge sang….

CRITIQUE opéra. COMPIEGNE, Théâtre Impérial, le 10 nov 2023. PUCCINI : Tosca. Axelle Fanyo, Christian Helmer… Alexandra Cravero / Florent Siaud

---

ENTRETIEN avec FLORENT SIAUD, à propos de la nouvelle production de Tosca de

Puccini, à l'affiche du Théâtre Impérial de Compiègne (10 et 11 nov 2023)

ENTRETIEN avec FLORENT SIAUD, à propos de la nouvelle production de **Tosca de Puccini, à l'affiche du Théâtre Impérial de Compiègne (10 et 11 nov 2023)** – Metteur en scène pour le théâtre et l'opéra, Florent Siaud répond à l'invitation d'**Eric Rouchaud**, directeur du Théâtre Impérial – Opéra de Compiègne, et présente et explique sa vision de Tosca dont il a fait un triptyque rougeoyant où perce le profil ardent des personnages du trio : Scarpia en bourreau méphistophélique qui « fétichise » la voix de Tosca… ; Celle ci est une artiste fraîche et solaire ; Mario, en parfait représentant de cette « Scapigliatura » ou « ligue des échevelés… (Florent Siaud, DR)

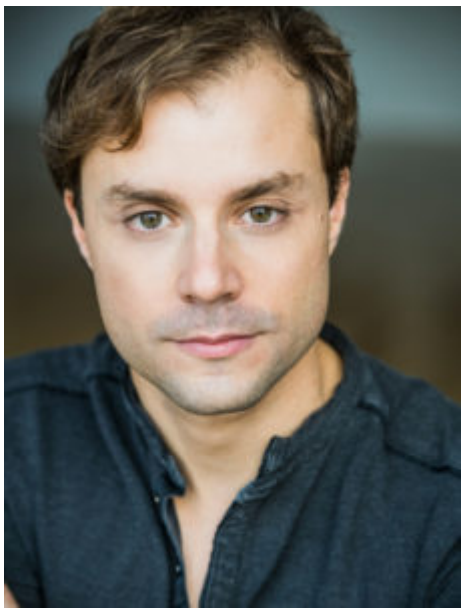

CLASSIQUENEWS : Quelle est votre vision de l'ouvrage ?

FLORENT SIAUD : On connaît la profusion dantesque qui a fait la réputation de *Tosca.* Dans cette version plus intime de l'oeuvre, je suis sensible à la façon dont, dans chaque situation dramatique, les émotions et les pensées des

personnages cheminent étape après étape dans le for intérieur des personnages. Sous l'efficacité poignante de la musique, la partition offre de vrais enjeux de réflexions existentielles, de saisissants moments de délibérations intérieures. C'est une dimension que nous tentons de rendre sensible, entre autres, avec les lumières en clair-obscur de **Nicolas Descôteaux**.

Plutôt que la recherche de vérisme, je suis aussi fasciné par ce que cet opéra doit à une forme de théâtre tragique et sacré. D'où, peut-être, notre besoin d'aller non pas vers un naturalisme opulent mais, par moments, du côté de la stylisation, de l'imaginaire du retable, de la théâtralité du mystère. Avec le scénographe **Romain Fabre**, a émergé la piste d'une sorte de triptyque rougeoyant, construit par les ateliers de l'Opéra de Reims, évoluant au gré des actes et auquel les vidéos subtiles d'Eric Maniengui viennent apporter une touche de réalisme magique.

Ces choix formels forts ne nous empêchent pas de toucher au concret des situations. Avec les costumes de **Jean-Daniel Vuillermoz**, notamment, nous avons tenté de traduire le côté mafieux et dangereux de ce polar romain, résonant avec certaines heures sombres de l'Histoire. Mais nous avons en même temps désiré donner de la place au côté solaire, juvénile de ces personnages habités par des idéaux plus grands que nature. Surtout que notre distribution a la force de la jeunesse.

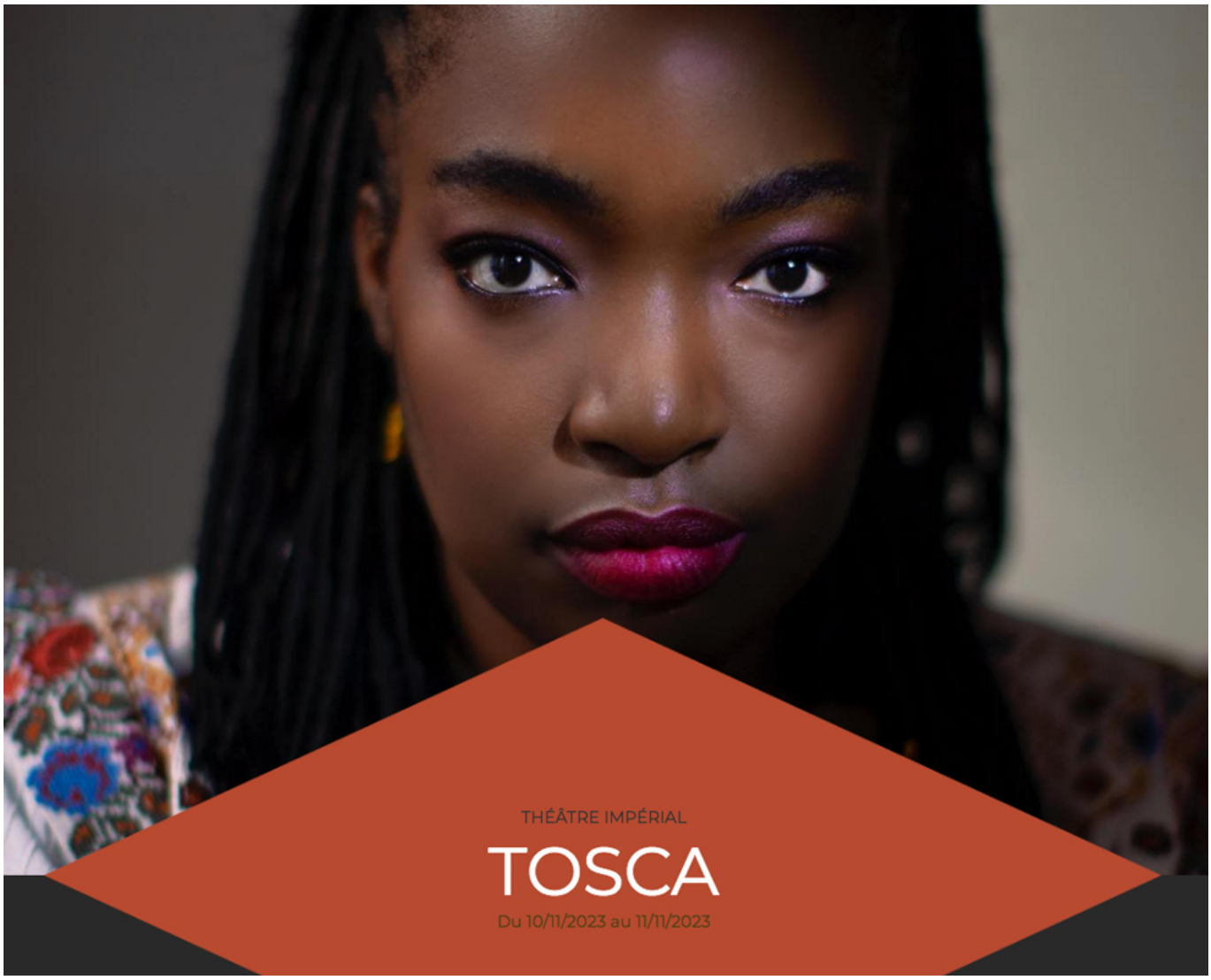

Prise de rôle attendue pour Axelle Fanyo en Tosca (DR)

CLASSIQUENEWS : Comment concevez-vous les personnages du trio ?

FLORENT SIAUD : il n’échappe à personne, encore moins à notre époque, que **Scarpia** incarne l’archétype du bourreau. Il a une couleur clairement méphistophélique à laquelle on laisse une certaine place dans le spectacle. Mais ça n’empêche pas sa perversion de se déployer dans l’ambivalence et la retenue, parfois, pour piéger ses victimes. Les bourreaux n’abattent

pas toujours la carte de la violence frontale. Comme nous l'a tragiquement montré le XXe siècle, la « banalité du mal » joue aussi sur les tableaux de la normalité, du calme de surface, de l'apparence de la foi, de la besogne anonyme pour porter ses coups. Sous son masque d'inquisiteur, je me demande enfin dans quelle mesure ce n'est pas ce n'est pas un Tartuffe dévoré par la culpabilité, un dévot qui fétichise la voix et le courage irréel de Tosca. A moins que ce ne soit un Macbeth hanté par les spectres de tout ce qu'il a détruit ?

Quant à **Tosca**, on la peint parfois comme une diva capricieuse. Mais ce qui m'interpelle en elle, c'est plutôt sa fraîcheur et son inventivité d'artiste. Elle est le printemps qui surgit sur le plateau. Si elle est jalouse, c'est aussi par jeu : en bonne praticienne de la scène, elle sait embarquer Mario Cavaradossi dans le jeu de l'amour et du hasard. Elle tire les ficelles contrastées de la passion, elle crée. Cela ne l'empêche pas d'être spirituelle, contemplative et éprise d'absolu : c'est cette force de caractère qui lui permet d'imposer une suspension vertigineuse de l'espace-temps grâce au recueillement d'où émerge « Vissi d'arte ».

Mario, de son côté, est peut-être le représentant de la génération des années 1880 en Italie, celle de la Bohème artistique qui refait le monde à Milan, cette « Scapigliatura » ou « ligue des échevelés », qui importe alors l'esprit frondeur du Quartier latin à Milan. Il a quelque chose, aussi, du lyrisme terrien et de l'effronterie politique du jeune Pasolini. Il est attentif à la nécessité d'embrasser le moment présent, ce dont témoigne son fameux « E lucevan le stelle », air poignant qui célèbre la passion terrestre qu'il a connue auprès de Tosca autant que ses adieux à la vie.

CLASSIQUENEWS : Précisez-nous en quoi cette production s'inscrit dans le cadre de votre résidence au sein des Théâtres de Compiègne (le Théâtre Impérial et l'Espace Jean Legendre) ?

FLORENT SIAUD : Je suis artiste en résidence auprès des Théâtres de Compiègne depuis la saison 2018 – 2019. L'esprit de cette collaboration avec cette direction engagée et son équipe très dévouée consiste à partir à la rencontre des publics de l'Oise dans les domaines de l'art lyrique et du théâtre, puisque je pratique ces deux disciplines à part égale. C'est devenu une famille, pour moi. Du côté de l'opéra, par exemple, nous avons pu donner en 2019 *La tragédie de Carmen,* partie ensuite en tournée en 2022-2023, puis *Les Bains macabres* de Guillaume Connesson en 2020 (une création présentée *in loco* juste avant sa reprise à l'Athénée Louis Jouvet à Paris). Saison après saison, cette dynamique nous permet de développer un lien durable avec tous les publics du département, mais aussi de créer des ponts solides avec les associations ou les établissements d'enseignement du territoire, jusqu'à d'ailleurs les inclure dans certaines productions participatives comme nous l'avons fait récemment avec notre spectacle *Si vous voulez de la lumière,* autour de Faust.

Cette *Tosca* singulière s'inscrit aussi dans une volonté de décentraliser l'opéra, cheval de bataille du Théâtre impérial de Compiègne et d'**Eric Rouchaud**. Les disparités territoriales en France sont criantes ; il semble aujourd'hui inconcevable de réserver l'opéra aux seuls habitants des grandes métropoles. Tout en continuant de préparer d'amples formes de spectacle (c'est dans cet esprit que je mettrai en scène *Lohengrin* à l'Opéra national de Strasbourg ou *Eugène Onéguine* au Capitole de Toulouse), je trouve essentiel de travailler ponctuellement sur des formats comme celui-ci, pensés pour être accueillis par des scènes municipales, des scènes

pluridisciplinaires, des scènes nationales. C’est beau que des publics variés puissent vivre, parfois pour la première fois, les émotions que procure *Tosca,* surtout quand le rôle-titre est incarné par une cantatrice de la trempe d’**Axelle Fanyo** et que celle-ci est entourée par une distribution de cette qualité. C’est ce contexte de diffusion qui a conduit au rêve de cette *Tosca* chambriste, dont les Frivolités parisiennes ont confié la réorchestration à **Benoît Coutris**. La sensibilité dramaturgique de **Fabien Waksman**, compositeur récompensé d’une Victoire de la musique classique en 2023, a permis de proposer des coupes intéressantes, notamment en début d’actes, afin de parvenir à une densité dramatique particulière et à un spectacle sans entracte, mené tambour battant comme une machine infernale. Tout en éprouvant une admiration qui n’est pas près de s’éteindre pour la partition originelle de Puccini, j’ai été étonné de découvrir, hier, des couleurs inédites dans cette version dirigée par **Alexandra Cravero** : la pudeur de l’intimité, les couleurs solaires de la jeunesse, la morbidité fin de siècle de cette tragédie romaine ramenée à quelque chose de plus intérieur, de plus torturé. La proposition scénique reste ambitieuse dans sa facture et ses changements de décor, mais j’espère que cette *Tosca* connaîtra la même vie que notre *Tragédie de Carmen,* qui a eu une très belle tournée avec l’Ensemble Miroirs Etendus.

Propos recueillis en novembre 2023



A L'AFFICHE

Tosca de Puccini, Théâtre Impérial – Opéra de Compiègne, les 10 et 11 novembre 2023 – **LIRE** notre présentation ici : https://www.classiquenews.com/compiegne-theatre-imperial-puccini-tosca-axelle-fanyo-alexandra-cravero-florent-siaud-les-10-et-11-novembre-2023/

COMPIEGNE, Théâtre Impérial. PUCCINI : Tosca. Axelle Fanyo… Alexandra Cravero, Florent Siaud (les 10 et 11 novembre 2023)
