FRANCE MUSIQUE. Lohengrin (Munich, Roth, sam 10 déc 2022)



FRANCE MUSIQUE, sam 10 déc 22, 20h. WAGNER : Lohengrin – Lohengrin, opéra conçu en 1848 à l'époque des révolutions européennes, sera créé après le tumulte des désordres et confrontations, en 1850 à Weimar grâce à l'engagement de son ami et bientôt beau-père, Franz Liszt. Wagner est alors un compositeur fugitif, pourchassé en Allemagne, à cause de ses positions révolutionnaires. Fuyant Dresde (à l'issu des journées de mai 1849), il rejoint Paris puis Zurich, où il se fixe jusqu'en 1860 : c'est là que désespéré et suicidaire, il ébauche le projet de son grand œuvre, La Tétralogie. Fresque déjà cinématographique d'une conception inouïe et inédite alors dont la réalisation sera possible après Tristan und isolde, au moment de sa double rencontre, – toutes deux miraculeuses dans sa vie, Cosima, la fille de Liszt, qu'il épousera, et surtout Louis II de Bavière, jeune monarque possédé par la poésie héroïque et médiévale du compositeur, lequel avec Tannhäuser, créé à Dresde en 1845, et Lohengrin, a définitivement élaboré l'opéra romantique germanique. Avec Genoveva de Schumann, exactement contemporaine de… Lohengrin, et comme ce dernier, créé après les révoltes de 1848. Lohengrin, chevalier élu envoyé pour sauver Elsa de Brabant regagne cependant le monde céleste sans réussir sa mission salvatrice ; celle qu'il pensait honorer, trop naïve (comme Siegfreid, manipulé par les Gibishungen dans Le Crépuscule des Dieux, volet final de la Tétralogie), reçoit et cultive le poison du doute et de la

question : l’hypocrite Ortrud, instance machiavélique, distille dans le cœur d’Elsa, le cancer de l’intranquillité : qui est ce chevalier ? Connaître son identité c’est rompre le charme de la magie…

Concert donné le 3 décembre 2022
au Théâtre National de Munich

Richard Wagner : Lohengrin WWV 75
Opéra en trois actes sur un livret de Richard Wagner
crée au Großherzogliches hoftheater de Weimar le 28 août 1850

Mika Kares, basse, Henri l’Oiseleur (heinrich der Vogler)

Klaus-Florian Vogt, ténor, Lohengrin
Marlis Petersen, soprano, Elsa von Brabant
Johan Reuter, baryton-basse, Friedrich von Telramund, comte brabançon

Anja Kampe, soprano, Ortrud, sa femme
Andrè Schuen, baryton, héraut du roi
Liam Bonthrone, ténor, Noble brabançon
Granit Musliu, ténor, Noble brabançon
Gabriel Rollinson, baryton, Noble brabançon
Roman Chabaranok, basse, Noble brabançon

Choeur de l’Opéra d’Etat de Bavière
dirigé par Stellario Fagone
Orchestre de l’Etat de Bavière
Direction : François-Xavier Roth

CRITIQUE, LIVRE. Michel LAURY : L’amour dans la vie et l’œuvre de Richard Wagner (éditions amalthée)



CRITIQUE, LIVRE. Michel LAURY : L’amour dans la vie et l’œuvre de Richard Wagner (éditions amalthée) – Derechef le sujet du livre interpelle ; il pose déjà la valeur et l’angle de l’étude : a contrario des gloses généralement diffusées et reprises qui font de Wagner ce faiseur de spectacles fracassants et teutons, l’auteur ici pondère sensiblement les présupposés, soulignant plutôt ce qui fait du théâtre wagnérien, une scène qui célèbre les métamorphoses et le miracle permis par l’amour contre le cynisme et la barbarie persistants. L’humanisme, le sentiment fraternel, amoureux comme compassionnel d’un Wagner humain s’affirment ainsi sans détours.

L’auteur s’intéresse d’abord aux sources (littéraires surtout) qui ont forgé l’imaginaire et la conception dramatique et lyrique de Wagner (les mythes grecs, médiévaux, celtiques, Feuerbach et l’amour païen, le poids du christianisme culpabilisateur, Shopenhauer et l’amour rédempteur, le bouddhisme, sagesse du renoncement,…). Il identifie des traits emblématiques d’une pensée qui n’a jamais cessé de s’interroger sur la forme et le sens de l’art, la vocation et le projet de l’artiste dans la société ; si son œuvre à bien des égards nous révèlent à nous mêmes dans ce que l’humanité a de plus noir et diabolique (Alberich, Hunding, Telramund et Ortrud, Klingsor… en seraient les visages incarnés), Wagner

« ose » envisager et indiquer une alternative, inspirée par son idéal amoureux, lequel s'illustre sur la scène par des êtres saisis par l'amour ou la compassion et dont la métamorphose opère un miracle exemplaire (Siegmund / Sieglinde, Lohengrin, Elsa, Senta, surtout le fille de Wotan, mais aussi Parsifal ou la Walkyrie Brünnhilde, déchue de son statut divin, devenue simple mortelle par amour…

Tout cela s'inscrit aussi dans le parcours amoureux intime du compositeur dont les avatars, multiples, passionnels sont évoqués tout autant à travers celles qui ont su séduire son coeur : amours de jeunesses et premiers émois, batifolages, mariage, disputes et scènes conjugales, … de la cantatrice Wilhelmine Schröder-Devrient à Matilde Wesendonck (« la muse, l'inspiratrice » à l'époque de Tristan) à Cosima, Judith Gautier ou Carrie Pringle, chacune suggère voire inspire une face d'un puzzle complexe et miroitant qui nourrit surtout l'œuvre en cours.

Wagner, dramaturge humain, amoureux

L'auteur nous immerge dans l'univers wagnérien et révèle à quel point l'amour scelle les destinées de ses héros, articule l'ensemble de son œuvre dramatique, souligne combien les lectures et la culture philosophique de Wagner lui ont permis d'affiner sa propre conception de l'amour humain ; amour et connaissance, amour-compassion, amour-rédemption… le sentiment est un véhicule de dépassement et de révélation. Expérience ultime à affronter, l'amour a toujours un prix qu'il faut payer. Le relief voire l'épaisseur des personnages, chaque situation qui conduit les héros à se dévoiler sont analysés à travers des extraits choisis, citation des livrets à l'appui (livrets évidemment rédigés par Wagner lui-même). Le lecteur mesure l'enjeu psychologique des séquences et l'œuvre des

épreuves qui s'accomplit…
Le fil qui unit et aimante deux êtres est étudié, le sens de cette relation étant souvent très finement expliqué : Arindal et Ada (Les Fées), Elsa et Lohengrin (Lohengrin) éclairant l'équation vénéneuse et maudite associant amour et connaissance ; Senta et le Hollandais (Le Vaisseau Fantôme), évidemment Tristan und Isolde, mais aussi les 4 opéras de la Tétralogie des Nibelungen : en particulier, les couples d'une puissance inédite (Siegmund / Sieglinde ; Brunnhilde / Siegfried) … au registre de l'amour compassion, le regard de Brunnhilde (en réalité alors La Walkyrie) sur Siegmund et Sieglinde, puis celui de Parsifal sur Amfortas et Kundry sont certainement les plus bouleversants dans cette approche qui dévoile le théâtre wagnérien pour ce qu'il est, un formidable théâtre humain, fraternel, spirituel. En complément, le synopsis de chaque opéra de Wagner est publié en fin d'ouvrage. Incontournable.

CRITIQUE, LIVRE. Michel LAURY : L'amour dans la vie et l'œuvre de Richard Wagner / Editions Amalthée – Prix indicatif : 21,50€ – Coup de cour de CLASSIQUENEWS donc **CLIC de CLASSIQUENEWS hiver 2022**. / 290 pages – ISBN : 9782310053129 – Plus d'infos sur le site de l'éditeur amalthée : https://www.editions-amalthee.com/catalogue-livres-editions-nantes/biographie-temoignage/lamour-dans-la-vie-et-loeuvre-de-richard-wagner/

LOHENGRIN 2016 : Anna Netrebko chante ELSA

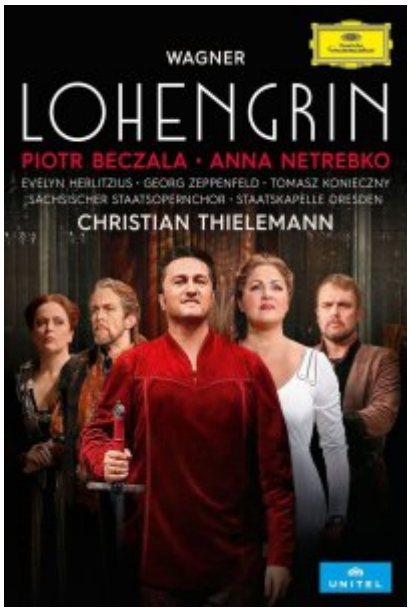

ARTE, lun 9 mars 2020, 5h. LOHENGRIN. Anna Netrebko chante Elsa, aux côtés de Piotr Beczala en Lohengrin, tendre, ardent, d'un format wagnérien plutôt convaincant. A Dresde en 2016 sous la direction tendue, carrée de Thielemann, le timbre charnel de Netrebko réussit sa prise de rôle d'Elsa. **Quand ANNA NETREBKO chante Elsa dans Lohengrin de Wagner, c'est toute la planète opéra qui retient son souffle**, curieuse de suivre les prises de rôles de la chanteuse. Après ses Verdi qu'on a déclarés dangereux, et qui furent enivrants (Leonora du Trouvère puis Lady Macbeth, de Salzbourg au Metropolitan de New York), la voici en mai 2016 (juste avant son disque PUCCINI où elle osera incarner Liù et surtout Turandot… (cd Vérisme, CLIC de CLASSIQUENEWS de septembre 2016) là encore enivrante), à Dresde sous la baguette de Christian Thielemann dans Elsa…

Pour l'anniversaire de Wagner, ce 22 mai, l'Opéra de Dresde, d'ordinaire si Straussien, retransmet ce Lohengrin sur la place de l'Opéra, en grands écrans; Les 2 prises de rôles

méritaient bien ce focus médiatique et populaire : Lohengrin et Elsa, soit Piotr Beczala et Anna Netrebko, prêts à relever les défis de leurs personnages respectifs. Précisément, que donnent deux Verdiens avérés chez le jeune et romantique Wagner inspiré par la légende Arthurienne et Parsifalienne ?
D'emblée voilà une Elsa moins mièvre qu'à l'ordinaire, trouvant la juste balance entre passivité romantique et autodétermination digne quoique blessée. En robe blanche, – celle d'une princesse accusée et martyr, Anna Netrebko forge un personnage crédible et indiscutablement profond. Ce qui prime et saisit chez la soprano austrorusse qui multiplie depuis 3 saisons les prises de rôles plutôt surprenantes, c'est l'incandescente sincérité de son chant, porté par un timbre sensuel et tendre, aux aigus charnels et ronds, toujours aussi percutants et irrésistibles. Ce, malgré une ligne parfois en déséquilibre, une intonation pas toujours égale, et un souffle incertain… autant de limites qui avaient atténué ses Quatre derniers lieder de Strauss sous la direction de Barenboim. Mais l'allemand de son Wagner a progressé. Conférant au personnage d'Elsa, une intériorité poétique plus évidente. D'autant que la soprano ne manque pas d'intensité et d'ardeur radicale (comme une Mirella Freni), son angélisme pouvant rugir aussi… aussi fort et intensément que la manipulatrice qui finalement la soumet peu à peu, Ortrud (Evelyn Herlitzius).
Piotr Beczala a le timbre ardent lui aussi et tendre de l'élu descendu sur terre, mais la voix peine à couvrir les ensembles et le style se durcit, avec aigus claironnants pas réellement nuancés, en particulier dans son grand air de révélation : cf le récit du Graal / In fernem Land, dans lequel le fils de Parsifal dévoile son identité quasi divine et prétendument salvatrice…).

Lohengrin : Piotr Beczala
Elsa von Brabant : Anna Netrebko
Heinrich der Vogler : Georg Zeppenfeld
Friedrich von Telramund: Tomasz Konieczny

Ortrud : Evelyn Herlitzius
Chœurs de l'Opéra d'Etat de Saxe
Staatskapelle de Dresde
Direction musicale : Christian Thielemann
Mise en scène : Christine Mielitz
Dresde, Semperoper, enregistré en mai 2016

ARTE, lun 9 mars 2020, 5h. LOHENGRIN. Anna Netrebko chante Elsa… *Quand ANNA NETREBKO chante Elsa dans Lohengrin de Wagner, c'est toute la planète opéra qui retient son souffle, curieuse de suivre les prises de rôles de la chanteuse. Après ses Verdi qu'on a déclarés dangereux, et qui furent enivrants, voici sa première héroïne wagnérienne Elsa, dans la droite ligne de sa lecture si contestée aussi des Quatre derniers lieder de Strauss / Vier Lietzte Lieder, sous la direction de Daniel Barenboim (1 cd DG – 2015).*..

LIRE aussi notre critique du **dvd WAGNER : LOHENGRIN (Netrebko, Beczala, Thielemann, Dresde 2016, 2 dvd Deutsche Grammophon)**.
https://www.classiquenews.com/dvd-compte-rendu-critique-wagner-lohengrin-netrebko-beczala-thielemann-dresde-2016-2-dvd-deutsche-grammophon/