CRITIQUE, opéra. DIJON, Auditorium (du 31 janvier au 4 février 2024). PUCCINI : Turandot. C. Foster, K. Benedikt, A. Gonzalez, M. Schelomianski… D. Hindoyan / E. Bastet.

C'était un titre et une production attendus que cette *Turandot* à l'affiche de l'Opéra de Dijon (en coproduction avec l'Opéra national du Rhin), d'autant que l'ultime chef d'oeuvre de Giacomo Puccini est réalisé ici dans sa "version longue", c'est-à-dire avec le *finale* original composé par Franco Alfano (que le fameux chef Arturo Toscanini avait rejeté…). Ce *finale* permet de mieux percevoir l'oeuvre, en jetant un éclairage plus approfondi sur la psychologie des deux principaux héros, et notamment celui du rôle-titre qui apparaît ici plus nuancé, moins réfractaire, comme si au fond d'elle, elle souhaitait la victoire de Calaf : « *Il y avait dans tes yeux l'éclat des héros ! Il y avait dans tes yeux la fière certitude ! Je t'ai haï à cause d'elle, et à cause d'elle je t'ai aimé, tourmentée entre deux terreurs égales, vaincre ou être vaincue. Ah, vaincue, plus que par la grande épreuve, par cette*

fièvre qui me vient de toi ! »



Wagnérienne émérite (l'une des meilleures Isolde que nous ayons entendues), la soprano britannique **Catherine Foster** fait valoir son habituelle voix rayonnante, au timbre clair et tranchant, qui continue de franchir l'orchestre avec une facilité déconcertante, en assurant à son personnage l'autorité exigée par lui, mais avec infiniment plus de grâce et de féminité que les (rares) autres titulaires du rôle. Las, le Calaf du ténor allemand **Kristian Benedikt**, au physique disgracieux (renforcé par un impossible accoutrement) et au timbre ingrat, semble par ailleurs en évidente méforme et il délivre ainsi un catastrophique "*Nessun dorma*"… Aïe ! Mais par bonheur, c'est le seul bémol à apporter au spectacle, et avec une voix plus large que la plupart des Liù, la soprano guatémaltèque **Adriana Gonzalez** offre un bouleversant portrait de l'esclave tartare, avec par ailleurs un étonnant éventail de *pianissimi*. Dans le rôle de Timur, la basse russe **Mischa Schelomianski** incarne toute la noblesse et la souffrance du roi déchu, aux côtés de l'Altoum du vétéran (et ex-ténor rossinien de légende) **Raul Gimenez**, soucieux de sa ligne, ce

qui nous évite la traditionnelle caricature du vieil empereur à la voix fatiguée plus qu'il n'est permis. Quant au trio Ping-Pang-Pong **(Pierre Doyen, Saverio Fiore, Eric Huchet**), il assure tout ce qu'il faut de cocasserie et de connivence joyeuse à leur impayable numéro, qui arrive ici en trottinette et manipule tablettes et autres ordinateurs portables.

Dirigeant pour la première fois dans la fosse dijonnaise, l'excellent chef helvético-vénézuélien **Domingo Hindoyan** tient à bout de bras l'ensemble de la représentation, lui insufflant une vitalité et une énergie qui circulent généreusement. A la tête d'un impeccable Orchestre Dijon Bourgogne, il coordonne également de main de maître **les Chœurs** conjugués **l'Opéra de Dijon** et de **l'Opéra national du Rhin** (plus **la Maîtrise de Dijon**). Au premier acte, les passages choraux respirent une violence élémentaire et féroce, progressivement tempérée au cours du deuxième finale pour s'achever en apothéose sur le rayonnant hymne à la lumière finale.

Enfin, la proposition scénique confiée à **Emmanuelle Bastet** se montre un peu déroutante en se déroulant d'abord dans la Chine d'aujourd'hui (ultra-surveillée et "fliquée"), où règne cependant un empereur bardée de médailles comme un dictateur sud-américain des années 60, tandis que le Mandarin est présenté ici comme un présentateur de télé-réalité, micro rivé aux lèvres, qui exhorte le peuple à suivre en direct sur leurs téléphones portables, les exécutions des Princes étrangers. Turandot apparaît comme une star hollywoodienne, chevelure blonde et cascadante, style Anita Ekberg, dans une deuxième acte étrangement dépouillé par rapport au premier, tandis qu'au III, seul trône un lit aux draps de satin blanc sur un plateau vidé de tout autre meuble ou accessoire (scénographie de **Tim Northam**). Après que Calaf lui ait arraché un baiser, Turandot part vers le fond de la scène, le laissant seul et éploré, une scène plutôt énigmatique sur laquelle s'achève un spectacle néanmoins plébiscité par un public bourguignon en liesse et manifestant bruyamment son enthousiasme !

CRITIQUE, opéra. DIJON, Auditorium (du 31 janvier au 4 février 2024). PUCCINI : Turandot. C. Foster, A. Gonzalez, M. Schelomianski… D. Hindoyan / E. Bastet.

VIDEO : Introduction à “Turandot” (selon Emmanuelle Bastet) à l’Opéra de Dijon

---

OPÉRA de DIJON. PUCCINI : Turandot. Catherine Foster, Kristian Benedikt… Emmanuelle Bastet / Domingo Hindoyan (31 janvier – 4 février 2024)

Pour fêter comme il se doit l’anniversaire Puccini en 2024, l’Opéra de Dijon affiche son dernier ouvrage le plus flamboyant, exploitant la trame orientale pour développer des couleurs et

une dramaturgie musicale jamais écoutées ni vues jusque là : car Turandot, cette histoire d'une princesse chinoise qui refusent les hommes, est un ouvrage lyrique ET symphonique dont la force questionne le désir intime…

La fosse est aussi importante dans l'explicitation du drame que le chant… Reste qu'il faut repérer et choisir une interprète aux capacités phénoménales pour incarner le rôle-titre : soprano ample, dramatique et lyrique, ayant une facilité dans les aigus… L'Opéra de Dijon a choisi **la version de Franco Alfano** qui compose les deux derniers tableaux à partir des documents laissés par Puccini…

L'être et les images …

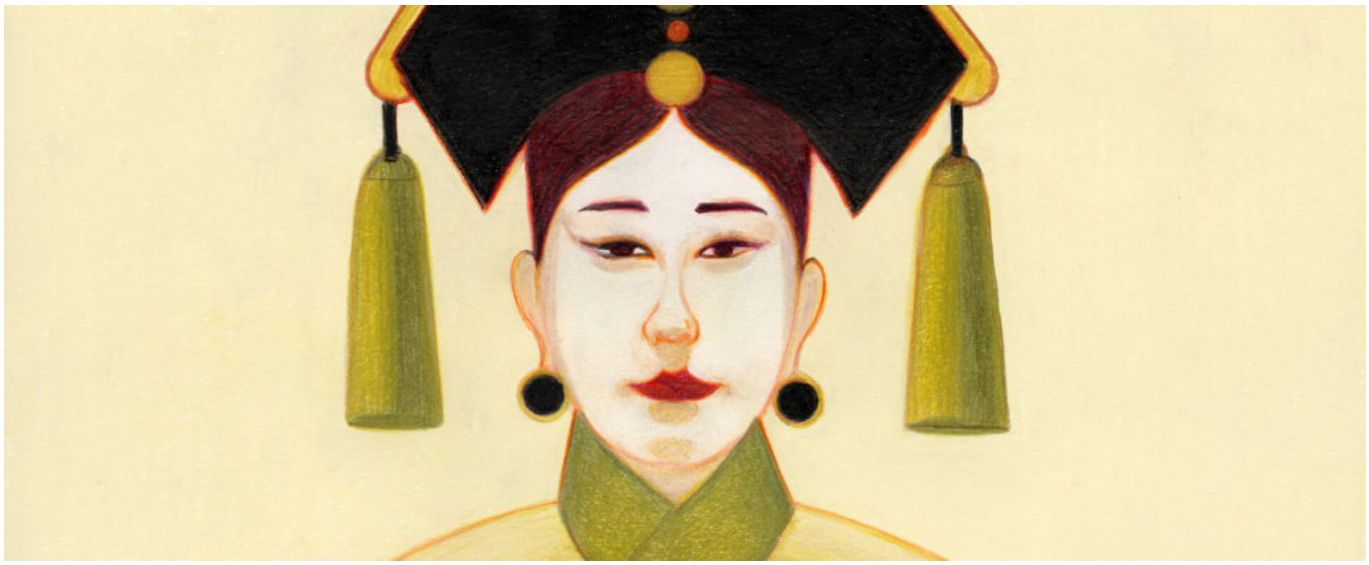

La metteure en scène **Emmanuelle Bastet** dont classiquenews avait tant apprécié la justesse de son Orphée de Gluck, ou Pelléas et Mélisande de Debussy, aborde ici la légende sous le filtre d'un tropisme réaliste, dont le cadre expose un système qui déshumanise la société : « une rue de Shanghai, aux murs bariolés de lumières publicitaires, dans la touffeur nocturne d'une atmosphère tropicale » . A travers la princesse pétrifiée dans son rôle de représentation, c'est la liberté de l'individu qui est aussi questionnée : « la mise en scène considère la versatilité du peuple, à la fois victime et instigateur d'une violence perpétuelle, manipulé par un pouvoir cruel dans une société de surveillance généralisée. Turandot est-elle réelle ou bien incarne-t-elle ce monde virtuel où l'image asservit ? »… La princesse n'est-elle qu'une image qui sert l'idéologie et la propagande, ou est-elle une femme dont Puccini exprime le tourment intérieur, entre devoir et désir, entre loi et aspiration intime ? la spécificité d'un être qui souffre et souhaite s'émanciper s'oppose à la multiplicité factice et illusoire des images qui tendent à diluer toute identité.

3 dates à l'Opéra de Dijon

mercredi 31 janvier 2024, 20h
vendredi 2 février 2024, 20h
samedi 4 février 2024, 15h

Réservez vos places **directement** sur le site de **l'Opéra de Dijon** :
https://opera-dijon.fr/fr/au-programme/calendrier/saison-23-24/turandot/

Durée : 2h50 avec entracte

entretien

ENTRETIEN avec EMMANUELLE BASTET à propos de sa mise en scène de Turandot de Puccini, à l'affiche de l'Opéra de Dijon, du 31 janvier au 4 février 2024 : https://www.classiquenews.com/entretien-avec-emmanuelle-bastet-a-propos-de-sa-mise-en-scene-de-turandot-de-puccini-a-laffiche-de-lopera-de-dijon-du-31-janvier-au-4-fevrier-2024/entretien

ENTRETIEN avec EMMANUELLE BASTET à propos de sa mise en scène de TURANDOT de Puccini, à l'affiche de l'Opéra de Dijon du 31 janvier au 4 février 2024m

Distribution

TURANDOT à l’Opéra de Dijon / Musique Giacomo Puccini
Livret de Giuseppe Adami & Renato Simoni d’après Carlo Gozzi

Direction musicale : **Domingo Hindoyan**
Mise en scène : **Emmanuelle Bastet**
Turandot : **Catherine Foster**
Liù : Adriana González
Calaf : Kristian Benedikt
Timur : Mischa Schelomianski
Altoum : Raul Gimenez
Ping : Pierre Doyen
Pang : Gregory Bonfatti
Pong : Éric Huchet

Orchestre Dijon Bourgogne
Chœur de l’Opéra de Dijon
Chœur de l’Opéra national du Rhin
Maîtrise de Dijon

Scénographie : Tim Northam
Lumières : François Thouret
Costumes : Véronique Seymat
Vidéo : Éric Duranteau

Coproduction Opéra national du Rhin, Opéra de Dijon
Illustration © Lorenzo Mattotti

VIDÉO teaser de Turandot à l’Opéra de Dijon
Production déjà présentée à l’Opéra du Rhin (Strasbourg et Mulhouse, juin et juillet 2023)

———————-

à venir – à ne pas manquer à l’Opéra de Dijon :



Prochain spectacle à l’Opéra de Dijon : **L’Autre Voyage / Schubert – création, les 6 et 8 mars 2024** – Ensemble Pygmalion – Raphaël Pichon / Silvia Costa, mise en scène et décors : https://opera-dijon.fr/fr/au-programme/calendrier/saison-23-24/l-autre-voyage/

CRITIQUE, opéra. BAYREUTH, le 3 août 2023. WAGNER : Tristan und Isolde. C Foster, Eiche, Sigurdarson, Zeppenfeld… Markus Poschner / Roland Schwab

Autant dire que la gloire posthume de Bayreuth n'est pas hélas une légende… gloire perdue pour combien de temps ? Pourtant après tant de déceptions répétées, de mises en scènes confuses d'édition en édition, voici un Tristan inespéré qui sauve la mise, d'autant plus cette année de déroutes manifestes dans le choix des mises en scènes plus confuses que les précédentes (cf le Ring actuel désastreux de Valentin Schwarz)

Le prestige du festival wagnérien sur la colline verte à sérieusement décliné sur le plan et scénographique et sur le plan musicale [vocal comme orchestral, ce qui est plus inquiétant] et c'est à présent loin du lieu historique pourtant légitime qu'il faut aller chercher et trouver les propositions les plus intéressantes s'agissant du théâtre wagnérien. Voyez ainsi le cycle dirigé par Kent Nagano œuvrant pour un Wagner enfin dépoussiéré historiquement informé, réalisé depuis mars 2023, repris cet été pour un tournez événement qui malheureusement ne passera pas en France étonnant me lacune si l'on dénombre les multiples associations Wagner et les partisans dans l'Hexagone. De même il reste étonnant que ce cule Wagner régénère ne passe pas par l'opéra de Leipzig, la ville natale du grand Richard.

Tristan étoilé, onirique de Roland Schwab
Rare réussite à Bayreuth 2023

Voici donc l'une des dernières propositions à Bayreuth ce Tristan sans fatras scénographique détourné ni relecture décalée parasitée par une surenchère d'effets vidéos. Rien de tel dans ce Tristan dont le mérite est dans l'absence de relecture théâtreuse et absconde justement.

Le metteur en scène **Roland Schwab**, déjà vu l'année dernière, confirme d'évidentes qualités ; il ajoute seulement au livret de Wagner un couple dont on suit l'avancée en âge, de jeunes enfants attendris le temps du prélude, devenus vieillards tout aussi aimants à la fin…. Une célébration des amours long terme sans histoires, un peu lisse… Exit toute idée d'urgence passionnelle, de tourments du désir fusionnel, de trahison, d'hypnose magnétique enchaînant 2 êtres… mais le vertige se produit dans cette fusion bien calibrée de la vidéo et de la direction d'acteurs, sobre, équilibrée, qui exprime l'opéra de Wagner pour ce qu'il est : moins action et intrigue … que réflexion et interrogation sur le mystère amoureux.

Partisan et même pèlerin de l'infini de l'amour, Schwab dépouille action et décor, sculpte les corps dans un clair obscur savant, plutôt esthétique où les amants maudits s'enlisent sur les planches et n'aspirent qu'à rejoindre le monde supérieur, aussi convoité qu'inatteignable. Les vertiges du désir, cette force irrépressibles qui les porte et les dépasse totalement, structure l'écoulement de l'action.

La vidéo ajoute l'évocation d'un bateau, d'un jardin, de ruines en grands tableaux oniriques plutôt réussis… Le dispositif opère comme une sublimation des deux héros entièrement voués à l'amour jusqu'à leur évaporation céleste [au III Tristan blessé, envoûté s'abandonne sur un lit

d'étoiles…]. Ainsi se réalise ces vertiges terrestres hors réalité, ces élans permanents, éreintants pour extraire ces corps du monde réel ; vers l'au-delà du désir. L'amour s'il ne peut se résoudre que dans la mort (selon Wagner) est aussi, avant tout ultime accomplissement, puissance de transcendance : voilà ce que dit la musique et que s'attache à révéler et représenter la production de Roland Schwab.

Avouons qu'ici les effets et truchements visuels sont justement dosés afin qu'ils ne polluent pas l'activité ni le sens de la musique.
Ce Tristan sait cultiver la gradation des effets scéniques et atteint une réussite aussi convaincante que la version d'Olivier Py [vue, si appréciée il y a quelques années à Angers Nantes Opéra – en 2009-, du temps de sa splendeur artistique conçue avec quelle intuition par Jean-Paul Davois].

À Bayreuth, Schwab prolongerait même de Py cette progression esthétique envoûtante qu'avait permis la machinerie du Français, si éblouissante par ses traversées symboliques, d'une conscience à l'autre, d'un vertige à l'autre, d'une extase à l'autre. Chez Schwab, le lac central sur le plateau terrestre, reflétant à l'envi les effets des ciels constamment changeants au dessus, inscrit l'action dans le cycle onirique d'un temps infini, naturel, au delà de toute humanité ; le destin des amants finit par se fondre totalement à la présence allégoriques des éléments. En Tristan et Isolde, Schwab voit deux corps de désir, matière inflammable, consciences révélées aux métamorphoses infinies.

.

Sous la direction attentive et détaillée du chef **Markus Poschner**, la distribution déploie ses indiscutables arguments. Du Melot somptueux d'**Olafur Sigurdarson** (qui chante aussi ici même Albérich dans le Ring), au jeune pâtre de **Jorge Rodriguez-Norton…**

Tout autant indiscutables, saluons les familiers [à Bayreuth] et très aguerris, donc convaincants **Georg Zeppenfeld** et **Christa Mayer** aussi solides et nuancés l'un que l'autre : Marke et Brangäne. Même admiration pour **Markus Eiche**, luxueux Kurwenal, aussi diseur que dramatique.

Flamboyante et ardente, habitée et somptueuse, **Catherine Forster** enchaîne ainsi les succès alliant durabilité et expressivité ; après sa BRÜNNHILDE ici même, son ISOLDE est tout aussi travaillée, incarnée (identique à sa prise de rôle en 2022) avec une épaisseur admirable que son partenaire aussi exposé, **Clay Hilley**, en Tristan, ne parvient cependant pas à égaler…. Dommage. Lui est le seul maillon faible d'un Tristan plus que convaincant : poétique ; inscrit dans les étoiles.

Mais déjà un nouveau Tristan est annoncé en 2024. Ainsi se succèdent et s'oublient les productions lyriques fussent-elles pour certaines plus méritantes que les autres. Et la fonctionnement écologique dans tout cela ? Souhaitons revoir cette production en France pour le plus grand plaisir des wagnériens comme de tous les amateurs opéras (au moins les décors seront « rentablisés » / à Bayreuth, la présente production n'aura été jouée que 4 fois en 2022 puis 2023 – dernière le 13 août 2023).

CRITIQUE, opéra. BAYREUTH 2023. Festspielhaus, le 3 août 2023. Richard WAGNER : Tristan und ISOLDE [1865], opéra en 3 ACTES, MUSIQUE et LIVRET du livret du compositeur. Mise en scène : **Roland Schwab**. Vidéo : Luis August Krawen. Photos © Enrico Nawrath

Avec :

Clay Hilley, ténor (Tristan) ;
Catherine Foster, soprano (Isolde) ;
Georg Zeppenfeld, basse (le Roi Marke) ;
Markus Eiche, baryton (Kurwenal) ;
Christa Mayer, mezzo-soprano (Brangäne) ;
Ølafur Sigurdarson, basse (Melot) ;
Jorge Rodríguez-Norton, ténor (un Berger);
Raimund Nolte, baryton-basse (un Timonier) ;
Siyabonga Maqungo, ténor (un jeune Matelot)

Chœur du Festival de Bayreuth
(Chef de chœur : Eberhard Friedrich)
Orchestre du Festival de Bayreuth
Markus POSCHNER, direction

_____

CRITIQUE, opéra. BAYREUTH, le 27 juil 2023. WAGNER : La Walkyrie. Klaus Florian Vogt, Elisabeth Teige, Catherine Foster, Georg Zeppenfeld… V.

Swhwarz / P. Inkinen

Bayreuth 2023 nous inflige une Tétralogie confuse, surornementée selon les fantasmes et les désirs du metteur en scène Valentin Schwarz, qui visiblement aime à complexifier la trame élaborée par Wagner. La cohérence vocale de cette Walkyrie, n'efface pas les erreements agaçants de l'action scénique ainsi réalisée, et dans des costumes aussi divers que la vision est éparpillée comme étrangère à toute clarté.

Ici, sans explications préalables, Sieglinde, épouse malheureuse de Hunding, s'abandonne à son frère Siegmund, mais étrangement rejette l'enfant né de leur union ; là les Walkyries, toutes boursouflées et le visage bandé, en victimes postopératoires, attendent dans une centre de chirurgie esthétique.

Un trio vocal solide sauve une Walkyrie gâchée par la mise en scène et la direction musicale

Même la fameuse scène entre Wotan et sa femme Fricka, où l'épouse trahie somme le Dieu de respecter les lois qu'il a édictées, y compris à l'égard de sa fille Walkyrie en un

tableau qui tient à la fois de la tragédie conjugale et de la vindicte matriarcale. Rien de très claire pourtant sur la scène : la réalisation est trop confuse pour mesurer l'enjeu véritable de la séquence.

Heureusement les chanteurs nous régalent autrement : au lumineux et tendre voire bouleversant Siegmund de **Klaus Florian Vogt** – totalement convaincant, répond la fabuleuse et enivrée **Elisabeth Teige** (qui succède ici même à l'autre norvégienne remarquée Lise Davidsen). Le Hunding de **Georg Zeppenfeld** apporte une profondeur humaine, plus raffinée qu'ordinaire, quand les chanteurs restent souvent brutaux voire tendus dans un rôle certes assez terrifiant (Hunding l'époux accueillant mais trahi, finit par tuer Siegmund). Ce trio exemplaire et réellement captivant, fera vite oubliée les Walkyries hurleuses de la fameuse chevauchée (Simone Schruder, Kelly God, Daniela Kuhler…). Voilà qui souligne davantage l'éclairage chambriste et psychologique de La Walkyrie que d'aucun, à cause justement des Walkyries, cantonne à un opéra à décibels… Plus instable, le Wotan peu nuancé et vocalement inabouti de Tomasz Konieczny ; comme la Fricka de Christa Mayer qui cependant se bonifie en cours de soirée.

.

Dans le rôle titre, la Walkyrie (bientôt Brünnhilde) de **Catherine Foster** a l'ampleur vocale, le tempérament dramatique, l'assiduité surtout d'un rôle écrasant et bouleversant ; autant dire que familière du personnage pour l'avoir assumé déjà dans la précédente Tétralogie (de Hans Castorf), la soprano wagnérienne déploie une maîtrise indiscutable et une réelle compréhension du rôle, surtout dans le dernier acte, dans ses adieux déchirants avec Wotan…

Las, la direction de **Pietari Inkinen** se fera vite oubliée, préférant la surenchère sonore à la finesse d'une orchestration pourtant somptueuse et détaillée. Son Wagner sonne comme dans la chevauchée précitée, ampoulé, rien que

monolithique. Quel dommage. Bayreuth décline d’année en année dans des productions bancales où règne la confusion décomplexée des soit disant « metteurs en scène ».





CRITIQUE, opéra. BAYREUTH, le 27 juil 2023. WAGNER : La Walkyrie. Klaus Florian Vogt, Elisabeth Teige, Catherine Foster, Georg Zeppenfeld… V. Swhwarz / P. Inkinen

Plus d'infos sur le site du Festival de Bayreuth 2023 / Bayreuth Festspiele : https://www.bayreuther-festspiele.de/programm/auffuehrungen/die-walkuere/

Grande photo : Catherine Foster (La Walkyrie / Brunnehilde) (© Enrico Nawrath / Bayreuther Festspiele