ENTRETIEN avec Pierre-Yves LASCAR, créateur du nouveau label « Habanero »… ligne artistique, projets musicaux, artistes et répertoires à venir…

La création d'un nouveau label n'est jamais anodine… dans ce climat délétère où la culture et la musique sont particulièrement sacrifiées, des signes positifs exprimeraient-ils la résilience des acteurs les plus motivés ? C'est assurément le cas de Pierre-Yves Lascar qui après *Artalinna*, fonde ce printemps, un second label, « *Habanero* », claire manifestation de son goût pour les musiques d'Amérique latine. En préservant



plus que jamais la quête d’un son idéal, né d’une adéquation miraculeuse entre un lieu un artiste, un répertoire, l’entrepreneur inspiré lance sa nouvelle marque ce 25 mars au 360 à Paris, lors d’une soirée brésilienne dont les 1000 facettes découlent d’un mariage d’épices singulier, personnel… Explications.

_____

Photo : portrait de Pierre-Yves Lascar © Olivier Lalane

CLASSIQUENEWS : En quoi la création de votre label réalise-t-elle vos projets et votre engagement pour la musique et les musiciens ?



PIERRE-YVES LASCAR : Depuis la création de mon label Artalinna, en 2011, j’ai toujours souhaité offrir des conditions optimales aux musiciens. Des lieux à l’acoustique extraordinaire qui permettent un épanouissement du son et la perception des résonances, des instruments (par exemple pour le piano) bien accordés, une écoute bienveillante et ferme, des ingénieurs du son et une direction artistique soucieux de rendre confortables l’écoute du consommateur. Avec Habanero, la démarche reste identique, augmentée de la nécessité de réaliser enfin des enregistrements absolument professionnels de tous ces répertoires (surtout dans le domaine du piano), et de partager d’autres formes d’amours

musicales anciennes, ou futures, que celles que je peux nourrir pour les répertoires plus européens. La seule ambition que j'ai pour les musiciens demeure la suivante : faire chavirer le cœur de leurs auditeurs.

CLASSIQUENEWS : Pourquoi « Habanero » ?
PIERRE-YVES LASCAR : Le terme Habanero vient de l'espagnol, l'une des deux langues majeures du continent latino-américain. Il signifie « de La Havane », ville qui reste un centre très actif dans le domaine de la création musicale tout au long des XIXe et XXe siècles. Il rappelle directement le terme « Habanera », devenue une forme très employée par les Européens à la fin du XIXe siècle et début du XXe siècle, notamment en France (les fameuses « Havanaise »). Enfin l'ambition d'Habanero est de toucher les mélomanes au cœur, d'où la nécessité de relever le tout avec la dose adéquate de piment.

CLASSIQUENEWS : Comment et pourquoi avez vous choisi de lancer votre label par un premier enregistrement de musique brésilienne ? Quelle est votre relation avec ce répertoire ?
PIERRE-YVES LASCAR : Ce programme Villa-Lobos/Santoro a été enregistré en août 2017, bien avant que ne se concrétise le nom même d'Habanero (novembre 2025). Depuis plusieurs mois, je prévoyais de réaliser d'autres enregistrements de musiques sud-américaine, et surtout brésilienne dans un premier temps, comme les Ponteios de Guarnieri, le Rudepoêma de Villa-Lobos, un disque dédié à l'extraordinaire Fructuoso Vianna, etc.) afin d'alimenter sur Artalinna une collection particulière dédié à l'Amérique du Sud. Olivier Lalane, un ami de longue date, m'a finalement convaincu de transformer l'idée de la collection en un label. Ce projet Villa-Lobos / Santoro devenait parfait pour initier ce vaste champ d'explorations futures.

Je suis avant tout intrigué par de nombreuses œuvres des compositeurs de ce continent si actif dans le domaine de la musique. J'aime les esthétiques qui m'incitent à renouveler drastiquement mon écoute, et à me défaire de préjugés acquis de longue date. La musique sud-américaine bouscule nos habitudes, car elle répond aussi à d'autres manières (ou formes) de respirer ensemble. Elles m'obligent à penser autrement.

CLASSIQUENEWS : Que vous inspirent les musiques d'Amérique Latine en général / que met en avant précisément le programme de ce premier CD ?

PIERRE-YVES LASCAR : Malheureusement, ce continent est trop vaste pour énoncer une unique idée sur le sujet. Assez superficiellement, il me transporte dans des paysages immenses, beaux, colorés. Plus personnellement, pour ce qui concerne ce que l'on appellerait ici la « musique classique », j'y perçois surtout des couches et quantité de sous-couches (bien) dissimulées, j'y entends plus souvent encore une ambivalence, un entre-deux permanent entre une aspiration nécessaire à des formes de modernité et le regret de « formes » parfaitement ancrées dans la culture traditionnelle. Au Brésil, cela crée des moments d'une tristesse terrible et enivrante (Guarnieri, Ponteios) ou plus pudique (Fructuoso Vianna). La joie, aussi, peut être affreusement mélancolique. Quelques mots à propos de la première parution : Santoro et Villa-Lobos offrent deux visages bien différents (et pas forcément complémentaires) du Brésil. Villa-Lobos (1887-1959) est dans la conquête, son style est flamboyant, chamarré, il faut ré-inventer un style national et employer les moyens de la conviction. D'une génération ultérieure qui doit affirmer sa personnalité, Santoro (1919-1989) délivre un message d'une grande délicatesse. Il est plus abstrait, certainement pudique, pour moi d'un sens poétique supérieur car très surprenant.

CLASSIQUENEWS : Une anecdote, un souvenir lié.e à l'enregistrement de ce premier CD ?
PIERRE-YVES LASCAR : J'apprécie beaucoup le lieu à Oxford (Angleterre) dans lequel nous avons réalisé cet album Villa-Lobos / Santoro. Il s'agit d'une église attenante à une école de séminaristes anglicans. L'acoustique est idéale pour les musiques latino-américaines intensément colorées, et le son de Marcos Madrigal y résonnait pleinement. J'espère que je pourrais y retourner un jour (mais les enregistrements n'y sont plus possibles d'après mes informations). C'est rare et très difficile de trouver le lieu qui correspond absolument et parfaitement à un musicien.

CLASSIQUENEWS : Présentez-nous les artistes et les pièces qui seront jouées, à l'affiche du concert de lancement ce 25 mars. Quel en est l'esprit et le caractère ?
PIERRE-YVES LASCAR : Marcos Madrigal jouera 6 Préludes et les trois premières Paulistanas de Claudio Santoro, ainsi qu'une sélection de Valses de Mignone, en amont d'un enregistrement que nous allons réaliser en août prochain des trois recueils de Valsas de Francisco Mignone. Patrick Hemmerlé, lui, jouera les Sonatines n° 1 et 3 et le sublime Improviso II de Guarnieri, ainsi que le Chôros V et le Rudepoêma de Villa-Lobos, autant d'œuvres qui se retrouveront au programme de l'album à venir de Patrick Hemmerlé prévu pour 2027. Entre ces deux mini-sets pianistiques, nous pourrons découvrir le cavaquinho avec Matheus Donato, jeune virtuose de cet instrument peu connu par ici, en fait une « petite » (en taille !) guitare brésilienne. Quatre pièces au programme dont une de Waldir Azevedo (1923-1980), et deux compositions originales.
L'idée de cette soirée est de proposer un visage varié de la création brésilienne, et de donner quelques portes d'entrée à l'œuvre au moins quatre des plus importants compositeurs

brésiliens du XXe siècle. D'autres soirées dans les années qui viennent mettront aussi à l'honneur Cuba, l'Argentine, le Mexique.

CLASSIQUENEWS : Quels sont vos prochaines actualités d'ici fin 2026 / printemps 2027 ?
PIERRE-YVES LASCAR : Le reste de l'année 2026 sera consacré à l'enregistrement de nouveaux projets, dont certains évoqués plus haut. Je vais également enregistrer le pianiste brésilien Cristian Budu dans une monographie dédiée à Clarisse Leite, une grande pianiste (et compositrice) brésilienne, à la vie mouvementée ! Je souhaite publier des albums incontestables, sous la forme de fort beaux et originaux produits : les épices les plus précieuses se révèlent à petit feu.

Propos recueillis en mars 202

concert

PARIS, 360. Soirée brésilienne, jeudi 25 mars 2026, 20h

LIRE aussi notre présentation du concert lancement du label HABANERO : https://www.classiquenews.com/habanero-concert-de-lancement-du-nouveau-label-mer-25-mars-2026-paris-360-musiques-bresiliennes-du-xxeme/



En créant HABANERO, Pierre-Yves Lascar inaugure une nouvelle

offre dédiée aux musiques d’Amérique latine, dans toute leur diversité. Il prolonge ainsi son parcours de producteur et de défricheur de répertoires méconnus. La démarche s’annonce « exigeante, accessible et sensuelle, accordant à la scène et à la rencontre avec les publics, une place centrale. »

programme

Marcos Madrigal, piano

Santoro Prelúdios, 2nd series, Book I
(Nos. I-VI-XII-XI-VII-II)
Santoro Paulistanas Nos. 1-3
Mignone Valsas de esquina (selection)
(bis éventuel : Congada)

—-

Matheus Donato, cavaquinho

Waldir Azevedo, Pedacinhos do Ceu
Ernesto Nazareth, Odeon
Matheus Donato, Nero au Bianco
Matheus Donato, 1×0 (Pixinguinha)

——

Patrick Hemmerlé, piano

Guarnieri, Improviso II (Hommage à Villa-Lobos)
Guarnieri, Sonatine No. 1
Guarnieri, Sonatine No. 3
Villa-Lobos, Chôros No. 5
Villa-Lobos, Rudepoema

Premier cd Habanero



Le premier album (2 CD) édité par **le nouveau label HABANERO** comprend des œuvres de Santoro et Villa-Lobos soit deux visages bien différents du Brésil. Pierre-Yves Lascar présente la singularité des deux auteurs : Villa-Lobos (1887-1959) « dans la conquête, son style est flamboyant, chamarré », quand Santoro (1919-1989) délivre un message d'une grande délicatesse, « plus abstrait, certainement pudique, pour moi d'un sens poétique supérieur car très surprenant ». Parution ce 25 mars 2026. Prochaine critique sur classiquenews. **CD « CLIC » de CLASSIQUENEWS**

CD 1

Cláudio Santoro (1919–1989)

Prelúdios, 2nd series (Nos. 1 & 2 – manuscripts versions)

Paulistanas

Prelúdios, 2nd series · Book I

CD 2

Heitor Villa-Lobos (1887–1959)

Ciclo brasileiro

Bachiana brasileira No. 4

Chôros No. 5 (Alma Brasileira)

Marcos Madrigal, piano Steinway D No. 582241

Recording: St. John the Evangelist, Oxford (Great Britain), 31 August & 1-2 September 2017 – Sound engineering: Frédéric Briant

habanero

ENTRETIEN avec Oriol AGUILA, directeur artistique du Festival de Peralada, à propos de la 4ème édition du Festival de Pâques de Peralada (2 au 5 avril 2026)…

2026 marque la déjà 4ème édition du Festival de Pâques de Perelada : un nouveau cycle qui allie musique, danse et installation contemporaine en accord avec le riche patrimoine d'un site particulièrement enchanteur : le Château de Perelada et son vaste domaine. Oriol Aguila, directeur artistique réinvente chaque année une offre exceptionnelle qui le temps de la Semaine Sainte, accorde musique et introspection, beauté et chocs esthétiques. L'édition 2026 promet de nouvelles expériences dont la recréation d'un oratorio de Caldara, rituels et mystères sacrés, vertiges choraux, messes de Mozart et de Schubert, mais aussi rencontres et temps d'échange pour mieux mesurer enjeux et contexte des partitions jouées.



Photo : Oriol Aguila © Miquel Gonzalez

CLASSIQUENEWS : Comment cette nouvelle édition 2026 s'inscrit-elle par rapport aux précédentes ? Quelle est la ligne artistique qui lui donne de la cohérence ?

ORIOL AGUILA : L’édition 2026 approfondit l’essence de la célébration de Pâques : un voyage à travers la spiritualité, la beauté et le patrimoine musical européen. Cette année, nous réaffirmons notre volonté de conjuguer tradition et découverte. Nous avons misé sur des projets de recréation historique, comme l’interprétation intégrale de l’oratorio Cristo condenado d’Antonio Caldara, et nous avons invité de grandes figures internationales du répertoire sacré, tels **William Christie** ou **Vox Luminis**.
La ligne artistique qui inspire tout le programme est claire : un dialogue entre des regards différents sur la transcendance, la mort et l’espoir, depuis le baroque italien, français et allemand jusqu’à la Renaissance hispanique et la musique sacrée classique. Il s’agit d’une édition profondément cohérente avec l’identité du festival, mais aussi ouverte à de nouvelles sensibilités.
Le Festival de Pâques s’est consolidé en trois éditions et constitue déjà un rendez-vous incontournable dans le paysage musical, dans le sillon des grands festivals européens. Il rassemble les mélomanes qui cherchent ce moment de recueillement dans un environnement de beauté, et à un moment de l’année propice pour le repos musical et spirituel, dans une dimension culturelle au-delà de la foi ou des croyances de chacun. Nous l’avons programmé avec la conviction de mettre en valeur un patrimoine et un univers musical qui méritent d’être redécouverts. / Photo : Oriol Aguila © Miquel Gonzalez.

CLASSIQUENEWS : Quels sont les points forts 2026 ?

ORIOL AGUILAR : Cette année, nous parcourons principalement deux siècles de patrimoine musical autour du répertoire sacré. Il faut souligner, sans aucun doute, **la recréation de l’oratorio de Caldara**, une œuvre oubliée qui n’avait pas été interprétée intégralement de nos jours, et dans notre pays et qui représente un tournant musicologique et artistique. La présence de **William Christie et Les Arts Florissants**, qui

offriront les Leçons de Ténèbres de Couperin, un joyau du baroque français, est également particulièrement pertinente.
Le samedi, nous avons présenté un double programme qui dialogue entre deux grandes traditions : le monde sacré germanique avec **Vox Luminis** et l'**Officium Defunctorum de Thomas Louis de Victoria**, l'un des sommets de la Renaissance. Et la matinée du dimanche de Pâques clôt le festival avec **Mozart** et **Schubert**, montrant les liens et les contrastes entre deux génies séparés par des générations.

CLASSIQUENEWS : Pouvez-vous nous présenter les lieux où se déroulent les concerts ? Comment ces espaces contribuent-ils à la magie du Festival ?

ORIOL AGUILAR : Le Festival de Pâques de Perelada se vit dans des espaces patrimoniaux qui non seulement accueillent les concerts, mais les transforment. **L'église du Carmen** est un lieu idéal pour les programmes méditatifs : son acoustique enveloppante, la pénombre et son architecture historique apportent une profondeur spirituelle difficile à trouver dans d'autres décors. Là, le public n'écoute pas seulement de la musique : il la ressent comme un rituel.
Le cloître du Carmen, en revanche, est un espace de transition entre passé et présent. Cette année, nous l'avons transformé en un environnement immersif avec de la lumière et du son pour l'installation contemporaine. Sa sérénité architecturale et sa beauté austère permettent à l'art de respirer avec une intensité unique. Ce sont des espaces qui font du festival une expérience qui ne pourrait exister ailleurs.



CLASSIQUENEWS : Y a-t-il des nouveautés cette année ? Lesquelles et pourquoi ?

ORIOL AGUILAR : Oui, il y a précisément cette incorporation du cloître dans la programmation de Pâques, comme scène de création contemporaine avec **l'installation performative** où l'intégration nouvelle de la lumière ne pèse pas ; elle transforme le cloître en une expérience immersive.
En outre, cette édition intègre également des nouveautés importantes. Le plus remarquable est comme vous l'avez compris, la recréation du ***Cristo condannato*** **de Caldara**, avec une nouvelle édition musicale de **Dani Espasa**. Nous avons également ajouté un espace plus étoffé pour la création contemporaine avec l'installation dans le cloître, renforçant ainsi l'idée que la spiritualité peut être explorée à partir des langages actuels.
En outre, le **Coro Francesc Valls** débute comme artiste résident du festival, ce qui nous permet de tisser un projet artistique

sur la durée et en profondeur. Et un autre moment spécial sera **la remise de la médaille d'honneur à William Christie**, une figure essentielle dans la recréation du répertoire baroque.

CLASSIQUENEWS : Quelle expérience vit chaque spectateur pendant les concerts ? Que veut transmettre le festival ?

ORIOL AGUILAR : Le Festival de Pâques Perelada veut offrir beaucoup plus qu'une succession de concerts : il cherche à créer une expérience complète, intime capable de transformer. Chaque spectateur vit la musique comme un voyage intérieur, un espace de silence, entre beauté et contemplation. Les programmes, centrés sur la musique sacrée et présentés dans des espaces patrimoniaux uniques, permettent une écoute profonde, presque rituelle. L'objectif est que chaque personne trouve sa propre connexion avec la transcendance, soit à partir d'une lecture spirituelle ou d'une émotion purement esthétique.
En outre, le public a la possibilité de profiter d'un environnement privilégié, entouré par la nature, l'histoire et la sérénité, prolongeant ainsi le sentiment de retraite culturelle. L'offre gastronomique de notre Resort – des propositions de chefs étoilées distingués par le Michelin, aux expériences plus informelles – permet de profiter de **la cuisine de l'Empordà** avec un niveau d'excellence qui complète naturellement l'expérience artistique.
Les jardins, les visites du musée et de la cave emblématique signées par les architectes RCR, les vins locaux et l'atmosphère de bien-être font du séjour un refuge sensoriel.
Sans omettre le confort de notre hôtel Perelada. Assister au festival de Pâques signifie s'offrir **un week-end de culture, de repos et de plaisir esthétique**.

Propos recueillis en mars 2026

Toutes les informations, la billletterie sur le site du **Festival de Peralada / Festival de Pâques, du 2 au 5 avril 2026** – 1er week end d'avril 2026 / Programation – Festival Castell de Peralada https://www.festivalperalada.com/fr/programacio/?utm_source=classiquenews&utm_medium=affiliate&utm_campaign=pasqua2026





présentation

LIRE aussi **notre présentation du Festival de Pâques de Peralada 2026** : https://www.classiquenews.com/festival-perelada-2026-festival-de-paques-du-2-au-5-avril-2026-caldara-cristo-condannato-vespri-darnadi-couperin-les-arts-florissants-william-christie-ein-deutsches-barockrequiem/



Vivez la Semaine Sainte en Catalogne espagnole ; 4 jours de fabuleuses découvertes et émotions musicales… La 4ème édition du Festival de Pâques Peralada, aura lieu du 2 au 5 avril 2026 à l'église et au cloître des Carmes du Château de Peralada (Catalogne).

FESTIVAL PERELADA 2026 : Festival de Pâques, du 2 au 5 avril 2026. Caldara : Cristo condannato (Vespri d'Arnadi), Couperin (Les Arts Florissants, William Christie), Ein deutsches Barockrequiem (Vox Luminis, Lionel Meunier)…

ENTRETIEN avec Julien FAVREAU, directeur artistique du Béjart Ballet Lausanne, à propos de leur tournée en France (11 mars – 19 juillet 2026)

Ayant travaillé avec Maurice Béjart pendant plus de 10 ans, le danseur Julien Favreau est resté au sein de la compagnie lausannoise afin de transmettre ce qu'il a appris auprès du Fondateur et Chorégraphe. Un rôle majeur de passeur qu'il occupe en particulier depuis février 2024, lors de sa prise de fonction comme directeur artistique. A l'occasion de la tournée en France d'un

programme emblématique, Julien Favreau évoque l’héritage de Maurice Béjart.

Photo Julien Favreau © Anoush Abrar

CLASSIQUENEWS : Quels éléments de l’héritage de Maurice Béjart souhaitez-vous transmettre ?

Julien Favreau : Je souhaite mettre en avant ce que j’ai retenu de toutes les années où j’ai été danseur auprès de Maurice ; son langage universel, profondément humain, la générosité des spectacles qu’il a conçu où chaque danseur est conduit à se dépasser, à s’engager à fond. L’héritage de Maurice est très vaste ; il comprend des ballets pointus, d’autres plus populaires. Les œuvres que nous défendons à l’occasion de cette tournée à La Seine Musicale et dans les Zéniths / Arenas de France, permettent de mesurer la richesse et la variété de son œuvre (de Mozart et Wagner à Ravel et Pierre Henri). Le premier volet de ce triptyque » Béjart et nous » est un montage particulièrement emblématique qui rassemble plusieurs extraits de différents ballets parmi ses plus emblématiques. Je parle de la générosité des spectacles de Maurice car il aimait offrir à son public de grandes fresques chorégraphiques ; songez qu’au lieu des spectacles actuels qui durent 1h voire 1h20, Maurice concevait des ballets de plusieurs heures comme c’est le cas du Ring (5h) ou de La Flûte enchantée (3h) où il mêlait les écritures et les styles… Outre sa grande inventivité en terme de langage chorégraphique (ports, arabesques, dégagés, pointes…), Maurice Béjart a mis en avant l’interprète masculin qui jusque là était confiné à servir de faire valoir à la première danseuse. Maurice a offert aux danseurs quelques uns de ses plus grands rôles, qu’il s’agisse du Sacre du printemps ou de l’Oiseau de

feu…

CLASSIQUENEWS : Parlez-nous des pièces présentées lors de cette tournée en France…



Julien Favreau : Le spectacle de notre tournée dure à peu près 2h (avec entracte). Le premier volet « Béjart et nous » dure 1h et comprend plusieurs fragments de ballets connus dont le mérite aussi dévoile la très grande richesse des formes créées : ensembles, duos, solos… autant de figures et de dispositifs qui mettent en lumière chacun des talents de notre compagnie. Béjart concevait lui aussi des montages de ses propres ballets pour des spectacles qu'il appelait « L'art du pas de deux ». Dans « Béjart et nous », il s'agit aussi d'un voyage à travers des cultures et des styles divers car Maurice fut un très grand voyageur, nourrissant son œuvre de l'apport de ses déplacements : j'enchaîne ainsi plusieurs pas de deux sur les musiques de Mozart, du Tchad, avant un tango argentin puis une valse viennoise…

En complément j'ai ajouté L'Oiseau de feu dans sa version originale (25 mn) et comme une apothéose, Boléro, pièce mythique de la Compagnie (15 mn) ; les spectateurs pourront retrouver le groupe des 18 danseurs sur la table rouge, chacun exprimant le rythme tandis que les 3 interprètes féminines incarnent la mélodie. Ce sont autant de pièces célèbres, d'une grande puissance poétique.

CLASSIQUENEWS : quel est votre rôle au sein de la Compagnie ?

Julien Favreau : Comme danseur, j'ai rejoint la Compagnie depuis 30 ans et ai travaillé 13 ans avec Maurice. Je ne suis pas pas chorégraphe et n'entends pas me réaliser dans la création. Mon travail consiste à programmer chaque saison, réaliser les castings, les auditions, veiller à entretenir la diffusion des ballets de Maurice sans pour autant devenir un musée. Il est essentiel de transmettre aux jeunes générations l'expérience que j'ai vécu aux côtés de Maurice. De partager ce qu'il m'a permis de découvrir à l'époque où j'étais danseur.

Il s'agit aussi de renouveler le répertoire dans la continuité de l'héritage légué par Maurice. Béjart a été moderne à son époque ; il est devenu un classique après avoir été un novateur. Donc il faut perpétuer l'audace et l'innovation aujourd'hui. Ce que nous faisons en invitant les chorégraphes les plus talentueux de la nouvelle génération. Ainsi le duo italien Riva&Repele qui présente pour la Compagnie leur ballet « Oskar », entre audace et sensibilité. Nous travaillons aussi avec Andonis Foniadakis, Julio Arozarena, Tony Fabre, Valentina Turcu, Alonso King, Giorgio Madia…

Fort d'un catalogue particulièrement riche (250 ballets écrits), Maurice Béjart aura marqué l'histoire de la danse, à travers les 60 ans d'un itinéraire exceptionnel, au sein des Ballets du XXè siècle, puis à Lausanne. Il existe quantité de joyaux cachés, peu connus car peu représentés ; récemment nous avons pu redonné plusieurs ballets oubliés de Maurice tels « Mallarmé » (sur la musique de Boulez »), ou « Dionysos » et « Serait-ce la mort », deux perles jamais dansées depuis au moins 10 ans. Maurice ne cesse d'être une source d'inspiration pour les plus grands chorégraphes. C'est en diffusant toujours ses œuvres, en les questionnant que s'écrit la danse d'aujourd'hui et de demain.

Propos recueillis en février 2026

Plus d’infos sur le site des Béjart Ballet Lausanne : https://www.bejart.ch/

Agenda

Le **BÉJART BALLET LAUSANNE** en tournée en France
Du 11 mars au 19 juillet 2026
https://www.bejart.ch/spectacle/france-2026/

Béjart et nous, L’oiseau de feu, Boléro

La Seine Musicale, 11-15 mars 2026
Strasbourg, Zénith, 19 mars 2026
Reims, Arena, 21 mars
Bordeaux, Arkéa Arena, 26 mars
Nantes, Zénith, 28 et 29 mars
Toulouse, Zénith, 2 avril
Nice, Palais Nikaia, 4 avril
Nîmes, Arènes, 10 juillet

Vienne, Théâtre Antique, le 19 juillet

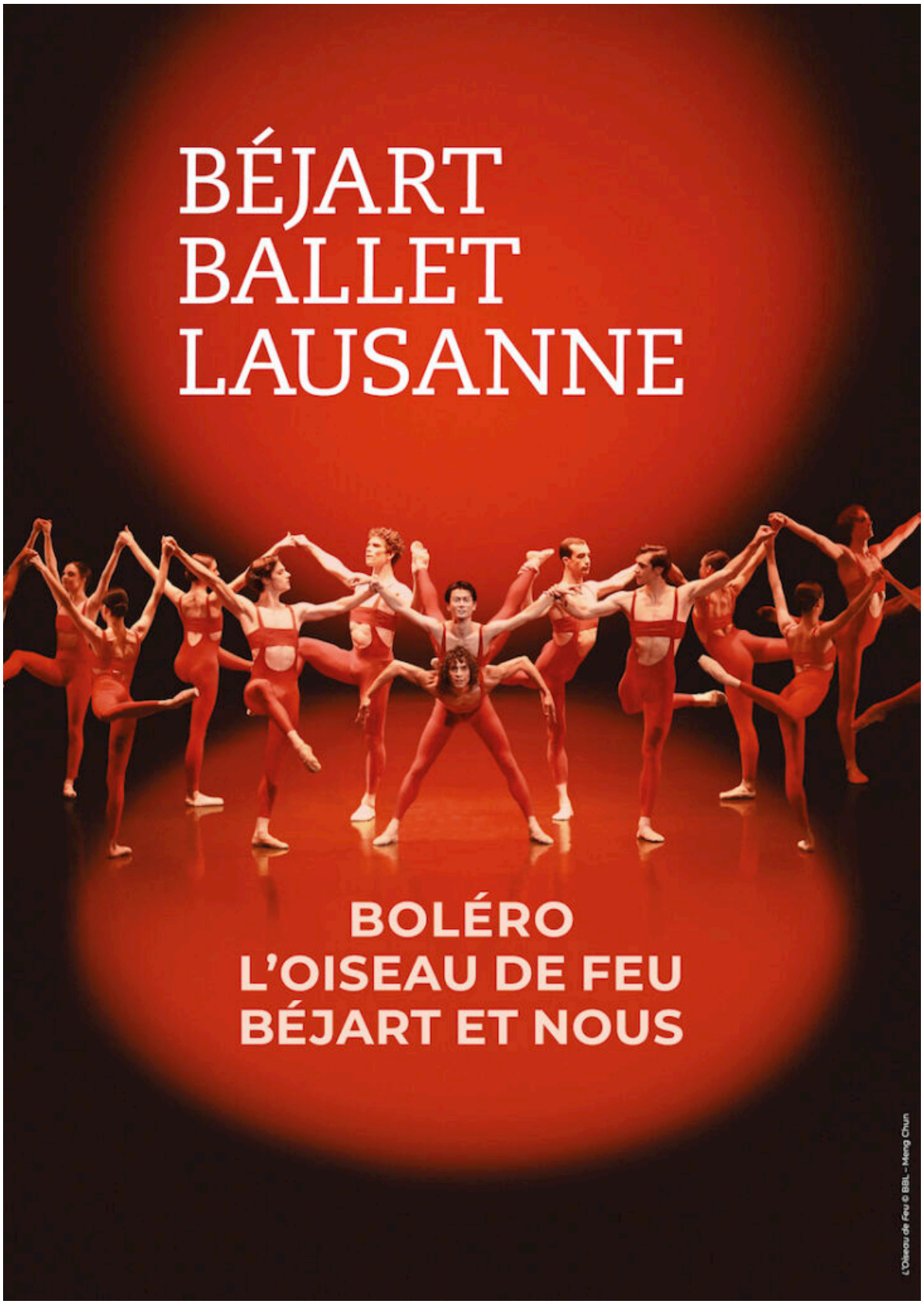
BÉJART
BALLET
LAUSANNE
BOLÉRO
L'OISEAU DE FEU
BÉJART ET NOUS
L'Oiseau de Feu © BBL – Meng Chun

ENTRETIEN avec Bruno MANTOVANI, directeur artistique du Printemps des Arts de Monte-Carlo, à propos de l’édition 2026…



ENTRETIEN avec BRUNO MANTOVANI, *directeur artistique du Printemps des Arts de Monte-Carlo, à propos de l’édition 2026… Nouveau cycle « Utopies », mise en avant des partitions et des interprètes, recherche constante du « sens », continuité et renouvellement, Bruno Mantovani précise en quoi le Festival défend une singularité saisissante, complémentaire aux autres institutions musicales à Monaco.*

Photo : Bruno Mantovani DR

CLASSIQUENEWS : Comment s’inscrit cette nouvelle édition par rapport aux précédentes ?

Bruno Mantovani : Elle reprend à la fois certains principes

des éditions passées comme les cartes blanches à des solistes ou groupes de musique de chambre, et une forte thématisation mais ouvre un cycle que j'ai intitulé « Utopies ». C'est donc un nouveau chapitre du festival qui débute avec cette programmation axée sur les principaux enjeux compositionnels que nous déclinerons pendant plusieurs années.



CLASSIQUENEWS : Pourquoi avoir choisi de mettre en lumière l'instrument ? Qu'avez-vous souhaité exprimer et partager ? De quelle façon s'invitent aussi la place et l'activité de l'interprète ?

Bruno Mantovani : L'évolution de l'organologie accompagne celle des langages. Si Maurice Ravel avait disposé uniquement du piano de Beethoven, il n'aurait jamais pu écrire certaines oeuvres. Si les violonistes jouaient exclusivement des cordes en boyaux, ils ne pourraient pas atteindre la puissance sonore nécessaire pour la musique contemporaine par exemple. Le tout est de proposer les bons interprètes pour les bons répertoires et les instruments les plus adéquats dans une volonté de placer les oeuvres au centre de la réflexion générale.

CLASSIQUENEWS : Quels parcours sonores, quelles expériences pour le festivalier s'annoncent à travers entre autres, les concerts du pianiste J.F. Neuberger ou des Ambassadeurs ?

Bruno Mantovani : Jean-Frédéric Neuburger va nous permettre d'explorer différents types de virtuosité à travers un très large répertoire et nous réfléchirons avec lui à la notion

d’étude. Les Ambassadeurs, eux, présenteront plusieurs concertos pour claviers qui nous feront mieux comprendre le passage du clavecin au piano à la fin du 18ème siècle. Il y aura, je suis sûr, énormément de découvertes pour notre public.

CLASSIQUENEWS : Qu’apporte votre expérience de chef, de compositeur, dans la direction du Festival ?

Bruno Mantovani : Pour moi, le programmateur, le compositeur, le chef d’orchestre, le directeur d’institutions se nourrissent mutuellement. C’est la notion de rhétorique qui est au centre de ma vie, elle s’exprime de façons multiples selon que j’écrive ou que je mette en relation des oeuvres d’époques différentes. Mais j’aime ce qui a du sens.

CLASSIQUENEWS : La diversité des formes, des effectifs, des sensibilités invitées chaque année, enrichit chaque édition du Printemps des Arts. De quelle façon ce fourmillement prolonge-t-il l’histoire et l’identité du Festival ?

Bruno Mantovani : La mission du Printemps des arts est de proposer de l’inédit, de l’inouï. Il y a déjà de magnifiques institutions musicales en Principauté avec notamment l’Opéra ou l’Orchestre Philharmonique…, le festival est là pour faire entendre encore autre chose. Il est aussi un laboratoire.

les œuvres sont

les héroïnes de cette programmation

CLASSIQUENEWS : Dans quelle direction un festival dans l’époque qui est la nôtre, doit-il s’orienter ?

Bruno Mantovani : Le Printemps des arts est une institution qui se pose la question du sens et qui résiste au *star-system* actuel qui touche trop souvent la musique savante occidentale. Ce sont les oeuvres qui sont les héroïnes de cette programmation.

CLASSIQUENEWS : Une anecdote ou un souvenir emblématique de la pérode où vous avez préparé et conçu la programmation 2026 ?

Bruno Mantovani : Elaborer une programmation est aussi une aventure humaine. Parmi les anecdotes, j’ai croisé Jean-Frédéric Neuburger l’été dernier dans un festival où je dirigeais la musique de Pierre Boulez. Il est venu me dire qu’il n’avait pas réalisé combien nos projets monégasques étaient d’une densité extrême et relevaient plus d’une suite de marathons que d’un paisible voyage musical ! Mais c’est un homme de défi et je pense qu’au fond, il est très heureux de le relever !

Propos recueillis en février 2026

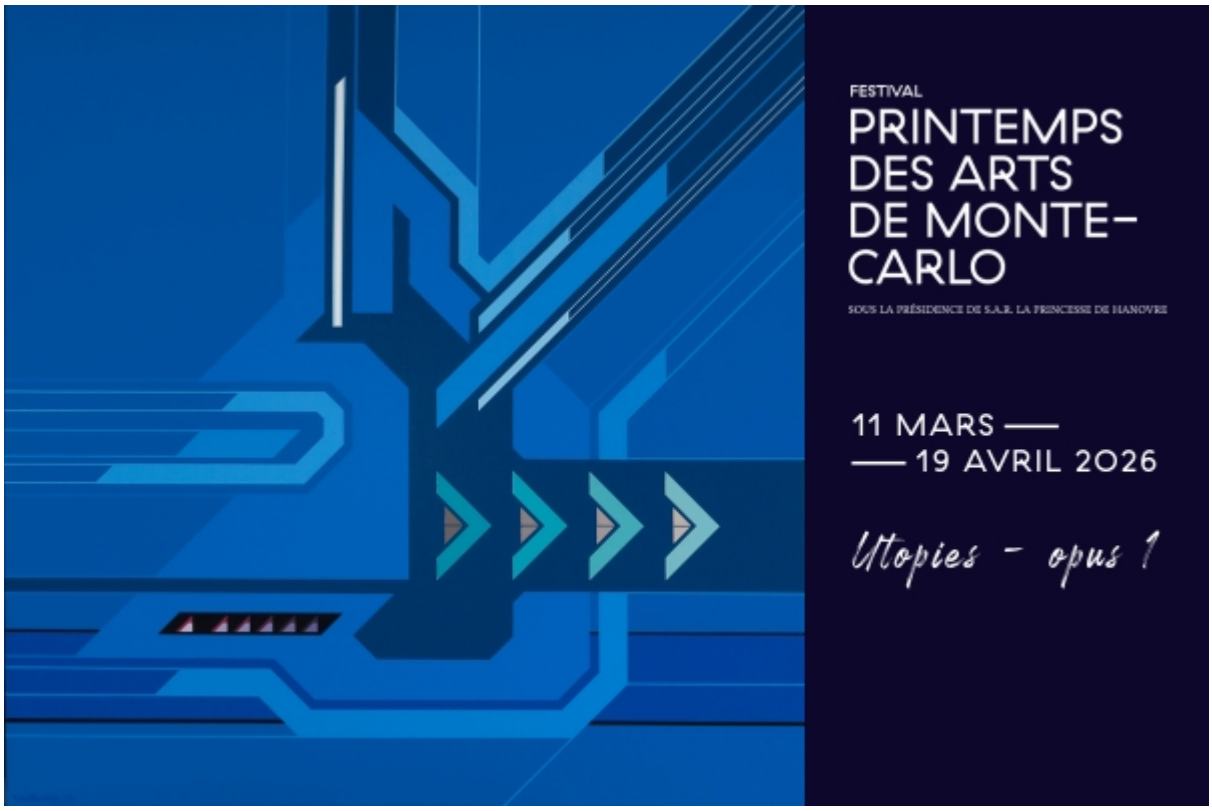

présentation

LIRE aussi notre présentation de la 42ème édition du Printemps des Arts de Monte-Carlo 2026 : https://www.classiquenews.com/42eme-festival-printemps-des-arts-de-monte-carlo-11-mars-19-avril-2026-utopies-opus-1-80-oeuvres-50-compositeurs-12-creations-mondiales/

Intitulée « *Utopies – opus 1* », la 42ème édition du Printemps des Arts de Monte-Carlo propose plus 80 œuvres de 50 compositeurs différents, interprétées par plus de 260 artistes. 12 créations mondiales seront présentées au public. Le Festival 2026 promet bien des (re)découvertes en questionnant en particulier les instruments. Le Festival 2026 inscrit davantage dans la programmation, cette quête du sens si rare de nos jours ; il amorce un

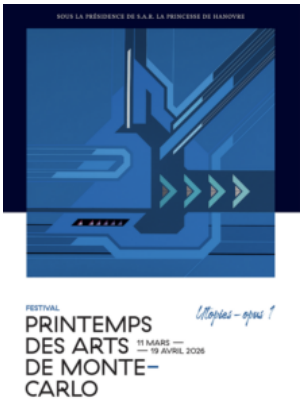

nouveau cycle » *Utopies* » (qui engage un questionnement sur les enjeux de la composition), tout en promettant surprises, découvertes, partages…

42ème Printemps des Arts de Monte-Carlo : 11 mars – 19 avril 2026. « UTOPIES – opus 1 » : 80 œuvres, 50 compositeurs, 12 créations mondiales…

ENTRETIEN avec Frédéric ROELS, directeur de l'Opéra Grand Avignon. Les événements du Bicentenaire : Le Décaméron, Le Chant de la Terre, Awen, Hafla!, Turandot, La Belle Hélène…

En 1826, l'Opéra d'Avignon ouvrait ses portes… Frédéric Roels récapitule les événements qui célèbrent le Bicentenaire de la maison qu'il dirige : expositions, opéras, concerts, publications… un cycle anniversaire qui implique toutes les équipes de l'Opéra Grand Avignon. 2026 s'annonce ainsi prometteur, plusieurs nouvelles créations, au format original soulignent la créativité du Théâtre Avignonais : *Décaméron*, nouvel opéra du compositeur en résidence, Matteo Franceschini ; *Le Chant de la Terre*, nouveau spectacle mis en scène par Chloé Lechat… En 2026, s'achève aussi la coopération avec la cheffe Débora Waldman, tandis que le nouveau directeur de la Danse, Martin Harriague, présente ses nouvelles créations : après *Promothée* en décembre 2025, s'annonce « *Awen* » au printemps 2026… Et parmi les autres temps forts à venir, dans le



registre lyrique, deux productions sont désormais incontournables : *Turandot* (mai 2026), puis *La Périchole* (juin 2026)…

_____

CLASSIQUENEWS : La saison 2025 -2026, comme la précédente, célèbre le Bicentenaire de l'Opéra Grand Avignon ; qu'est-ce qui singularise selon vous, l'histoire de la Maison avignonaise depuis sa fondation ?

FRÉDÉRIC ROELS : Depuis 200 ans, la ville qui est de taille assez moyenne, – moins de 92 000 habitants, a poursuivi sans discontinuité l'activité artistique de son opéra, assurant une offre à la fois théâtrale et musicale, fidélisant un public constant, et à certaines périodes, comptant la présence de grands interprètes. Il n'y a pas d'équivalent en France, s'agissant d'une ville de ce format.
La présence de Raymond Duffaut, qui a été lié pendant plusieurs décennies au Théâtre, comme directeur puis comme conseiller artistique, a marqué notre maison ; aussi en raison du partenariat avec les Chorégies d'Orange dont il a été également le directeur, œuvrant pour une synergie en particulier autour des répertoires italiens et français. Bon nombre de très grands chanteurs dont des stars internationales, sont alors venus à Avignon…

Les recherches menées en particulier sur les premières saisons font apparaître des habitudes dans la programmation qui semblent bien éloignées de nos pratiques actuelles : ainsi au début du XXème, il était habituel de présenter plusieurs ouvrages par jour, et plusieurs fois par semaine ; les spectateurs pouvant enchaîner un opéra suivi d'un second. Les effectifs étaient légers comptant entre 20 et 25

instrumentistes, associés à une troupe de chanteurs dont chaque artiste était reconduit la saison suivante selon ses performances à l'applaudimètre. Le genre du pastiche était aussi courant.
C'est pourquoi lors de la saison précédente, nous avons programmé « Les Folies amoureuses », opéra bouffon, dont l'histoire est recomposée à partir d'extraits empruntés à Rossini, Donizetti, Paer, Mozart, Weber. Castil-Blaze en réécrit un livret cohérent pour une action à part entière dont nous avons présenté une nouvelle version en février 2025, avec un regard contemporain qui entre autres, abordait la place des femmes.

Le prochain événement fait partie de notre cycle hors les murs, que nous avons pensé comme un éclatement de l'offre artistique dans la ville et sous une forme participative. Il s'agit d'un jeu-concours, une chasse au trésor qui prend appui sur l'histoire de notre Théâtre, un peu à la manière de la fameuse Chouette d'or. L'énigme est composée de deux livrets ; le premier a été dévoilé pour être élucidé depuis octobre dernier ; le second le sera début janvier 2026. La personne qui aura résolu l'énigme se verra attribuer son fauteuil à l'Opéra … pour les 200 prochaines années !

Parmi les prochains événements liés à la célébration des **200 ans de l'Opéra Grand Avignon** :
– **le marathon de la danse** qui s'inspire d'un principe déjà proposé au début du XXè ;
l'opéra parade autour de Carmen (septembre 2026) ;
– **l'exposition à la Maison Jean Vilar** et à la Villa créative sur l'histoire de notre Opéra (octobre 2026) ;
– **le concert de la Maîtrise populaire**, projet d'accompagnement du chant choral développé dans les quartiers prioritaires de la ville, destiné aux enfants qui socialement et économiquement sont éloignés de l'opéra et des événements musicaux, à tous ceux pour lesquels la culture n'est pas immédiatement naturelle. Ce sont des quartiers hors des

remparts. Le projet est mené depuis 4 ans, et c'est la 2è génération d'enfants ainsi sensibilisés. Nous travaillons avec deux classes primaires qui réaliseront un concert de restitution en juin 2026.
– **Deux publications** complètent ce programme. L'une qui prolonge le colloque universitaire qui s'est tenu en 2024 et 2025, dédié à l'histoire du bâtiment et du répertoire, dont les actes sont publiés en mars 2026. L'autre est une édition grand public sur l'histoire du l'Opéra d'Avignon par Julie Deramond et qui paraîtra en septembre 2026.

CLASSIQUENEWS : La forme des spectacles ne cesse d'évoluer sensiblement depuis l'après covid. Quels sont les prochains événements dans ce sens ?

FRÉDÉRIC ROELS : Deux se détachent particulièrement :
le premier est une création mondiale d'après le **DÉCAMÉRON** de BOCCACE. C'est une commande que nous avons passée au compositeur en résidence **MATTEO FRANCESCHINI**. S'il existe de nombreuses adaptations du texte de Boccace au cinéma, au théâtre et même sous la forme d'une série récente sur Netflix, la scène lyrique ne s'était pas encore emparée du sujet. La trame originelle regroupe 10 individus qui s'isolent pour échapper à la peste à Florence, cela dans une villa, hors de la cité florentine, loin du virus et aussi pour refaire le monde… Le thème nous est proche par ce qu'il fait écho à la récente pandémie qui a terrassé le monde entier. Matteo Franceschini reprend la trame de Boccace ; il en déduit son propre récit ; il imagine sur la scène 10 artistes, sans orchestre ; tous sont musiciens, chanteurs, comédiens. La musique sera produite au plateau, traitée aussi simultanément par l'électronique. Ce nouvel opéra revêt donc une forme spécifique ; le livret a été écrit avec les interprètes ; il ne leur a pas été imposé : le langage de Matteo Francceschini est en partie polyphonique, et fait référence de manière discrète à des périodes diverses de l'histoire de la musique.

Nous présentons l'opéra en mars 2026 ; il sera repris à l'Ircam à Paris en juin suivant. **Du 7 au 8 mars 2026** – infos et réservations : https://www.operagrandavignon.fr/decameron

Le second spectacle qui est aussi un format original est **LE CHANT DE LA TERRE** de Gustav Mahler, dans la version de Schoenberg. Nous en proposons une version scénique conçue par **Chloé Lechat**, avec l'ensemble **Miroirs Étendus**. Il s'agit d'une version chambriste pour 14 instrumentistes. La metteure en scène aborde allusivement la perte d'un enfant, le deuil de ses parents, ce qui fut le cas de Mahler au moment où il compose son œuvre. Chloé Lechat questionne à travers l'expérience de la perte, ce qui peut être transmis d'un passé perdu ; son regard poétique s'enrichit aussi de la participation de notre ballet. C'est la 2è saison à laquelle participe Chloé Lechat ; son geste est militant et parfois radical, toujours juste, abordant la place de la femme, des homosexuels, … avec une sensibilité et une force poétique qui n'écartent jamais l'esthétisme. Cet équilibre me semble toujours très intéressant. **Les 28 et 29 mars 2026** – Infos et réservations : https://www.operagrandavignon.fr/le-chant-de-la-terre-0

CLASSIQUENEWS : C'est la dernière saison avec la cheffe Débora Waldman. Quel regard portez-vous sur votre collaboration ?

FRÉDÉRIC ROELS : Je peux apporter mon témoignage comme un partenaire artistique car nous avons travaillé avec Débora sur Don Giovanni dont j'ai conçu la mise en scène, spectacle présenté en ouverture de cette saison. Débora a une approche collégiale ; nous avons partagé une réelle complicité artistique dans la réalisation de cette production. C'est une musicienne qui travaille énormément en amont ; elle veille à mener une préparation préalable complète et au moment du

travail, sait écouter les propositions, agir dans le sens d'une construction collective.
C'est aussi une grande humaniste pour laquelle la musique est porteuse de valeurs humaines, dont le message est fédérateur et contribue à la paix intérieure. Je pense que Débora aura apporté beaucoup de cela à l'Orchestre national Avignon Provence qui est notre orchestre en fosse ; elle a élargit le répertoire, l'ouvrant à de nouvelles écritures comme celle des très nombreuses compositrices, qu'elle n'a cessé de réhabiliter. Enfin, s'agissant de Mozart, compositeur qu'elle défend et joue depuis ses débuts, son geste qui en propose une compréhension philosophique, qui en déduit une architecture qui questionne l'humain, me parait spécifique et toujours juste.

CLASSIQUENEWS : Depuis 2024, l'Opéra Grand Avignon compte un nouveau directeur de la danse : Martin Harriague. Pouvez-vous évoquer son travail et les prochains rendez-vous chorégraphiques ?

FRÉDÉRIC ROELS : L'écriture chorégraphique de Martin Harriague est géniale, à la fois virtuose et très personnelle ; sa danse est très physique, très écrite. Après la création d' « America » la saison passée, nous présentons cette saison 2 créations, qui rassemblent les forces artistiques permanentes : l'orchestre pour la 1ère, le chœur pour la 2ème.
La première **PROMÉTHÉE** reprend la seule partition pour ballet qu'a écrit Beethoven (« Les créatures de Promotéhe ») augmentée par une nouvelle musique composée par Fabien Cali. L'Orchestre national Avignon Provence joue sur la scène aux côtés des danseurs (les 12 et 13 déc 2025). INFOS : https://www.operagrandavignon.fr/promethee

La seconde « **AWEN** » présentée en mai 2026 (22-24 mai 2026), est une pièce chorale, sur la musique d'Eric Whitacre (pour 2 instruments) « *The Sacred Veil* », d'inspiration néo médiévale,

dans le sillage d’Arvo Pärt. Cette création est présentée dans l’écrin magique de la Grande Chapelle du Palais des Papes ; c’est aussi une expérience immersive car la jauge est limitée en raison du lieu patrimonial (300 places) : les spectateurs sont placés de part et d’autres des interprètes (danseurs, chœur, instrumentistes).
INFOS : https://www.operagrandavignon.fr/awen

Martin Harriague a le souci d’apporter l’art et la danse partout sur le territoire, en particulier auprès des populations qui en sont éloignées. Le projet « **HAFLA !** » qui signifie « fête », imagine de petites formes mobiles d’une durée de 15 mn qui sont réalisées dans l’espace public, dans les collèges, les lycées… ; l’idée est de danser parmi les gens, pour transmettre, partager, fédérer dans des lieux qui n’accueillent pas habituellement le spectacle. La première session est en cours de réalisation ; elle est écrite pour 12 danseurs et sera dévoilée courant 2026.

PRODUCTIONS LYRIQUES A VENIR

CLASSIQUENEWS : Parmi les nombreux temps forts de la saison 2025-2026, quels seraient les deux grands spectacles à ne pas manquer qui s’annoncent en 2026 ?

TURANDOT (15, 17, 19 mai 2026)

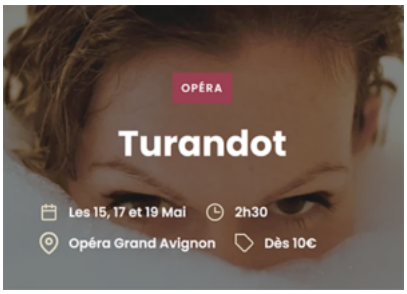

Nous poursuivons notre cycle Puccini, en proposant l'un de ses opéras chaque saison. Voici assurément le dernier temps fort de la série. La mise en scène est réalisée par Paco Azorín qui a présenté à l'Opéra, Samson et Dalila. Son travail a une vocation sociale, il intègre des amateurs et des personnes qui n'ont rien à voir avec le monde de l'opéra ; ils sont présents sur la scène comme figurants. Le spectacle a été créé à Macerata ; il propose une version originale c'est à dire sans final, puisque Puccini est mort avant d'avoir achevé son ouvrage. L'orchestre s'arrête donc là où Puccini a cessé de composer, avec l'air de Liù. Pour les représentations avignonnaise, c'est **Catherine Hunold** qui relève le défi du rôle principal.

INFOS : https://www.operagrandavignon.fr/turandot

LA BELLE HÉLENE (12, 14 juin 2026)

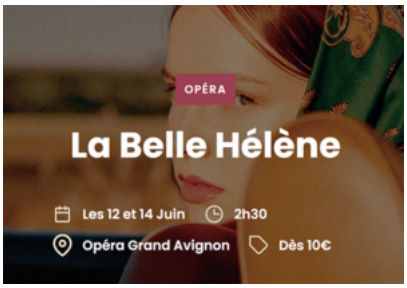

Le spectacle est léger dans tous les sens du terme : son ambiance est joyeuse (l'action déplacée à la Cour d'Angleterre est mise en scène par **Chloé Dufresne**) et la forme est celle de la production d'Opéra éclaté d'**Olivier Desbordes**, conçue dans un format réduit avec quelques musiciens, mais que nous reprenons cette fois avec l'orchestre complet et le chœur. Les spectateurs avignonnais pourront retrouver certains chanteurs comme **Raphaël Jardin** (dans le rôle de Parîs) et **Julie Robard-Gendre** dans le rôle-titre.

INFOS : https://www.operagrandavignon.fr/la-belle-helene

propos recueillis en décembre 2025

---

présentation de la nouvelle saison 2025 – 2026

LIRE aussi notre présentation de **la nouvelle saison 2025 – 2026 de l'Opéra Grand Avignon**, « ***Mythes*** ». L'Orfeo, Décaméron, Turandot, Falstaff, La Belle Hélène, Armide… | ClassiqueNews
https://www.classiquenews.com/avignon-grand-opera-nouvelle-saison-2025-2026-a-avignon-et-a-vedene-orfeo-decameron-turandot-falstaff-la-belle-helene-armide/

Pour sa nouvelle saison 2025 – 2026, celle de ses 200 ans (!), l'Opéra Grand Avignon plonge dans l'étoffe fascinante des Mythes fondateurs, un imaginaire commun, exaltant et structurant, « dont les racines fondent notre culture. Ce qui est mythique n'est pas réel, par définition. Mais notre réalité est pétrie de tous ces récits qui nous traversent, cimentent même notre inconscient, comme l'a démontré Carl Gustav Jung. Voilà donc ce que nous vous proposons tout au long de la saison : un bain dans ces mythes divers qui font sens dans l'idée du vivre ensemble, dans la communauté humaine », précise Frédéric Roels, directeur de l'Opéra Grand Avignon.

OPERA GRAND AVIGNON, nouvelle saison 2025 – 2026. L'Orfeo, Décaméron, Turandot, Falstaff, La Belle Hélène, Armide…

TOUTES LES INFOS, la billetterie, le détail des programmes et des distributions, les artistes invités, … sur le site de l'Opéra Grand Avignon, saison 2025 – 2026 : https://www.operagrandavignon.fr/



ENTRETIEN avec le chorégraphe François MAUDUIT, à propos de son ballet « DANCER(S) », chorégraphie événement à l'affiche de décembre 2025…

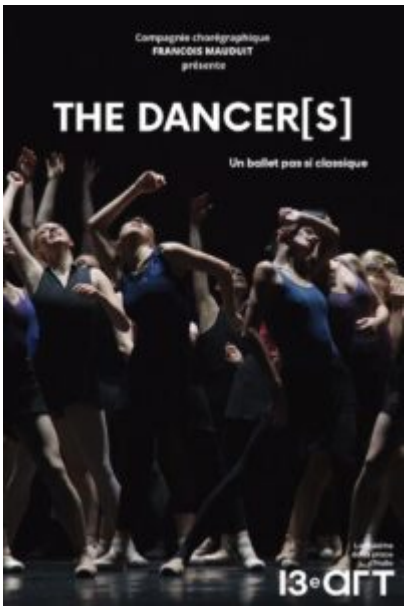

Le danseur et chorégraphe François Mauduit présente une saison 2025 – 2026 d'autant plus flamboyante qu'elle marque les 20 ans de sa compagnie. Temps fort de ce cycle anniversaire, le ballet « *Dancer(s)* », qui est l'objet d'une tournée impressionnante dont 2 dates à Paris (les 9 et 10 décembre prochains, Théâtre du 13è Art). François Mauduit évoque le contexte et le sujet d'une chorégraphie emblématique de son travail, dont le langage qui emprunte à toutes les formes de l'écriture classique, immerge dans la vie du danseur, ses rêves, ses défis, les épreuves, l'entrainement du

corps, la réalité de la scène et les éléments qui continuent d'entretenir la flamme de la passion… « Pourquoi danser ? », pour qui, comment ? François Mauduit expose ses éléments de réponses.

Photo : portrait de François Mauduit DR

CLASSIQUENEWS : Quel serait le sujet principal de votre ballet « dancer(s) » ?



François Mauduit : La vie du danseur / de la danseuse. Depuis ses débuts jusqu'à la fin de sa carrière, et durant ce long parcours, le rapport à la réalité et aux rêves. J'évoque tout ce qui porte et inspire un danseur et aussi tout ce qui l'entrave dans son métier : la réalité du corps, l'épreuve de la scène. Comment le corps évolue avec les années… comment aussi malgré les défis et les obstacles, chacun de nous conserve la passion et la flamme, le désir et le plaisir de toujours danser. Je pose la question : « pourquoi on danse ? » Le rêve peut s'évanouir, mais le désir résiste et demeure. J'ai conçu le ballet comme une parabole de la vie. Il y a de la dérision, de l'humour aussi, et j'espère de la poésie…. jusqu'au tableau final, que j'ai souhaité lumineux.

CLASSIQUENEWS : Quel en est le langage chorégraphique ?

François Mauduit : Je m'inscris dans la veine classique et chacun de mes ballets cherchent à en explorer toutes les possibilités. En réalité, le ballet néo classique emprunte au ballet académique et même à la création contemporaine. J'aime mettre en avant la richesse du vocabulaire classique avec une dimension théâtrale, ainsi que je l'ai appris en étant danseur chez Maurice Béjart. J'aime développer la théâtralité, l'engagement du corps dans un jeu d'acteur ; il est important de créer sur scène, une galerie de personnages et pas seulement des corps qui dansent. Dans « Dancer(s) », j'utilise toutes les facettes du langage chorégraphique, tout ce que j'ai expérimenté dans les ballets précédents. J'aime mettre en avant cette diversité qui croise aussi la grande pluralité des musiques choisies.

CLASSIQUENEWS : Comment ce ballet s'inscrit-il vis à vis des précédents ? De quelle façon est-il emblématique de votre travail personnel ?

François Mauduit : Le ballet a été créé juste après l'épidémie de covid. C'était une période difficile, car sans public, sans spectacles, il fallait coûte que coûte continuer à danser, ne pas rompre l'activité ni la pratique, surtout conserver la motivation. Dans ce contexte, je me suis interroger profondément sur la vie du danseur : qu'est ce qui nous motive ? Pourquoi danser ?

En réalité le ballet arrive au bon moment, pour fêter d'une certaine façon les 20 ans de notre Compagnie. J'y ai intégré bon nombre d'éléments déjà présents dans mes ballets précédents ; j'ai picoré en quelque sorte dans mes réalisations antérieures. Evidemment, pendant 1h30, s'agissant d'évoquer la vie d'un danseur, le ballet reprend des sujets qui sont liés aux influences que j'ai reçues en tant que

danseur et comme chorégraphe aussi. C'est une sorte de rétrospective, une synthèse, très représentative de mon travail.
Si je devais distinguer à ce titre deux tableaux significatifs, j'isolerai le premier où dans un essoufflement collectif, la danse classique va très loin, au bout des limites physiques et expressives des danseurs ; ces 20 premières minutes exigent énormément des interprètes ; il s'y dépensent jusqu'à leurs dernières limites, dans une sorte d'épreuve qui les libère aussi.
Ensuite, je citerai le dernier tableau où cette part d'enfance qui porte le danseur, malgré les péripéties multiples qui se sont imposées à lui, s'affirme comme une force préservée.

CLASSIQUENEWS : Avez-vous noté des évolutions de la part des spectateurs, des directeurs de salles ?

François Mauduit : Le public est très demandeur de nouveaux spectacles. Les programmateurs sont moins ouverts. Il est difficile de démontrer que s'agissant de danse classique, il existe d'autres écritures possibles que les grands ballets célèbres comme Le lac des cygnes, … que j'adore, ce n'est pas la question. Il est important de montrer qu'en matière de ballet classique, il est possible d'inventer toujours des langages et des formes très riches, ce aux côtés du hip hop ou de la danse contemporaine.
Je dois à Maurice Béjart d'avoir mesurer combien le danseur ne peut pas être un fonctionnaire, car il s'agit surtout de passion. Danser, c'est une question qui engage.
Maurice Béjart avait ce don de renouveler toujours son propre langage en se souciant du rapport au public, de ce que le danseur sur la scène suscite auprès des spectateurs. Il avait le sens du timing et savait très précisément à quel moment, déployer tel geste ou telle attitude pour que le public entre dans l'action et tombe immédiatement amoureux des situations et des danseurs. J'ai appris à ses côtés comme danseur et

comme chorégraphe, l’importance du mouvement, du théâtre, du jeu, mais aussi des musiques choisies. Béjart était aussi très cultivé ; il a su faire évoluer la danse anecdotique vers une célébration spirituelle, tout cela en communion avec le spectateur.

Propos recueillis en décembre 2025

TEASER VIDÉO

agenda

Le Ballet « DANCER(S) » est à l’affiche du Théâtre du 13è art, **les 9 et 10 décembre 2025** – Plus d’infos : www.le13emeart.com
www.francoismauduit.fr

Compagnie chorégraphique
FRANCOIS MAUDUIT
présente

THE DANCER[S]

Un ballet pas si classique



Le théâtre
de la place
d'Italie

13e art

présentation / annonce

LIRE aussi notre annonce du ballet événement « DANCER(S) » de François Mauduit / les 9 et 10 décembre 2025 : https://www.classiquenews.com/paris-13e-art-ballet-the-dancers-compagnie-francois-mauduit-les-9-et-10-decembre-2025/

la vraie vie d'un.e danseur.euse



À l'occasion des 20 ans de sa compagnie, le danseur François Mauduit, ex soliste de Maurice Béjart, questionne la danse et les danseurs ; il évoque ses souvenirs de danse avec passion, tendresse, férocité parfois et même folie… Du petit rat de l'Opéra son travail de soliste au sein de la compagnie de Maurice Béjart, ses premiers professeurs, ses rencontres avec de grandes personnalités, … de nombreux souvenirs se mélangent aux douces illusions d'une enfance totalement dévouée à la danse. Portrait François Mauduit (DR).

VOIR aussi l'entretien vidéo de **François Mauduit** à propos de » **Dancer(s)** » : https://www.instagram.com/reel/DRhvr5BDH3g/



ENTRETIEN avec Olivier LALANE, directeur artistique du label Voilà! records… à propos du livre cd dédié à la

redécouverte d’Oskar Posa (automne 2025)

Un nom sur une affiche d’un concert de 1905 déclenche la plus captivante enquête débouchant à l’automne 2025 sur la redécouverte d’un compositeur viennois majeur, excellent auteur dans les genres chambriste et du lied : OSKAR POSA (1873 – 1951). Tout un travail d’interprétation respectant l’écriture propre de l’auteur ainsi révélé s’est peu à peu précisé… en particulier dans les lieder où la place du piano (comme c’est le cas de la Sonate) est aussi raffinée et complexe voire plus importante même que la ligne vocale, spécificité remarquable… Olivier Lalane évoque le parcours improbable qui se concrétise à l’automne 2025 sous la forme d’un objet discographique d’une grande valeur



éditoriale, une réalisation exemplaire qui sous le nom du nouveau label « Voilà! records », réunit en première mondiale, la Sonate pour violon et piano, le Quatuor, un choix de lieder parmi les plus emblématiques du « *style Posa* »…

Portrait d'Olivier Lalane © Marc de Pierrefeu

CLASSIQUENEWS : Selon quels critères avez-vous choisi les pièces de ce premier enregistrement ? Comment les avez-vous découverts, permettant la résurrection actuelle de leur auteur ?

Olivier Lalane : La redécouverte d'Oskar Posa est née d'un hasard ; son nom figurait sur l'affiche d'un concert de 1905 au Musikverein, entre Schoenberg et Zemlinsky. De cette curiosité initiale, « qui est ce type au milieu des deux géants du postromantisme ? », est née une enquête de quatre ans, qui a peu à peu ressuscité un compositeur totalement oublié. Avec Juliette Journaux, nous avons lu et déchiffré l'intégralité des partitions accessibles, et retenu celles qui nous ont littéralement séduits : les plus marquantes par leur mélodie, leur harmonie, ou leur audace d'écriture. Certaines frappent par leur beauté immédiate, d'autres par leur

modernité presque troublante, comme « Die gelbe Blume Eifersucht », un lied sur la jalousie où les ruminations d'un amant se terminent par un véritable coup de poignard.
La plupart des œuvres que nous avons enregistrées existaient sous forme éditée, conservées à la Bibliothèque de Vienne, mais d'autres n'étaient disponibles qu'à l'état de manuscrits, parfois contradictoires, comme le Quatuor à cordes, qu'il a fallu patiemment reconstituer. Ce travail de fouille, entre musicologie et intuition musicale, a guidé toute la construction du programme.

CLASSIQUENEWS : Quels ont été les défis pour les réaliser et pour leur interprétation ?

Olivier Lalane : Le principal défi tenait à l'absence totale de tradition d'interprétation. On pouvait être tenté de jouer ces œuvres « façon Brahms » ou « façon Mahler », mais très vite, le travail collectif des musiciens a fait émerger une identité propre. Tous sont d'ailleurs de fins connaisseurs de ces répertoires : Juliette Journaux et Edwin Fardini, lauréats de l'Académie de Royaumont, grands amoureux du postromantisme, ou encore Eva Zavaro, dont j'avais admiré la ferveur dans les Sonates de Brahms, et le Quatuor Métamorphoses, formé à Vienne.

La difficulté, c'était de ne pas tirer la musique vers un modèle connu jusqu'à la dénaturer, de ne pas trahir Posa en enfermant sa musique dans un cadre esthétique préexistant. D'un même lied, on n'obtient pas du tout la même chose selon qu'on l'interprète en pensant à Strauss, à Zemlinsky, à Schumann ou à Mahler. Mais la solution s'est imposée d'elle-même grâce à l'intelligence musicale phénoménale de Juliette Journaux, qui a fini par identifier tous les secrets d'un

véritable « style Posa » : un langage où le piano assume une place prépondérante, à la fois architecte et moteur du discours, que ce soit dans la Sonate pour violon ou dans les lieder où il domine souvent, tissant de savants contrechants entrelacés autour de la voix.



L'autre difficulté, c'était bien sûr celle des œuvres elles-mêmes, redoutables pour les interprètes. La Sonate pour violon et piano, en particulier, avait donné des sueurs froides au pianiste Julius Röntgen, pourtant un virtuose du XXe siècle, qui écrivait à Posa : « c'est l'œuvre de musique de chambre la plus dure que j'aie jamais jouée ». Cette exigence technique explique sans doute en partie l'oubli dans lequel ces partitions sont tombées. En écoutant le disque, pensez aux artistes qui souffrent pour faire naître cette musique qui coule si naturellement dans nos oreilles de mélomanes du XXIe siècle !

CLASSIQUENEWS : Parmi les nombreux Lieder ainsi révélés, quels seraient vos 2 / 3 pièces préférées et pourquoi ?

Olivier Lalane : J'aime profondément cette sélection de vingt-quatre lieder, car chacun d'eux crée son propre petit monde. Mais si je devais jouer au jeu cruel d'en choisir trois – disons, ceux du moment – je citerais d'abord « Mondlicht », pour sa beauté pure, son harmonie wagnérienne, ses audaces harmoniques, et cette façon qu'a Posa de peindre les scintillements de la lune au piano.

Ensuite « In einer grossen Stadt », qui évoque la solitude dans la grande ville, l'indifférence de la foule, et dont le piano imite l'inlassable ritournelle d'un orgue de barbarie : c'est à la fois glaçant et d'une tendresse immense.

Et enfin « Beschwichtigung », sans doute le plus grandiose de tous : un lied sur la transfiguration du chagrin amoureux dans la mort de toute chose – rien que ça – où Posa fait littéralement entendre les vagues de la mer dans un crescendo final éblouissant.

CLASSIQUENEWS : Tout au long de vos recherches sur le compositeur qu'est ce qui vous a le plus saisi et encouragé à poursuivre ?



D'abord cette fameuse affiche de 1905. J'avais du mal à comprendre comment un nom placé entre Schoenberg et Zemlinsky au Musikverein n'avait pas déjà suscité des enregistrements. Comment pouvait sonner l'œuvre de ce Posa ? Quel était son style ? Puis, au fil des recherches, chaque découverte biographique rendait son oubli plus incompréhensible encore : son rôle dans la vie musicale viennoise de la fin de siècle, ses liens avec les plus grands compositeurs de son temps, son engagement pour la modernité…
Posa était cité comme « l'espoir du lied viennois » dans une anthologie de 1900, on trouve des dizaines d'articles de presse sur lui, et son nom figure fièrement sur les programmes

de concerts où ses lieder côtoient ceux de Schubert, Brahms ou Schumann, interprétés par les plus grands chanteurs de son temps, en Europe – et même aux États-Unis. Tout cela, et pourtant, plus aucune trace, aucun souvenir de lui. Cette disproportion entre la place qu'il occupait et le silence qui l'a englouti m'a littéralement obsédé, et donné l'énergie de le faire revivre.

CLASSIQUENEWS : Une anecdote sur cet enregistrement, le studio, les conditions techniques et humaines / un souvenir qui est emblématique de l'enregistrement / de cette aventure en général ?

Olivier Lalane : Je me souviens de l'émotion un peu enfantine d'avoir acheté sur Internet, à un antiquaire autrichien, un manuscrit sans être sûr de ce que j'allais recevoir. Pour une bouchée de pain, je me suis finalement retrouvé avec l'original d'un lied absolument génial, « Unwetter », que nous avons bien sûr enregistré.

Et puis il y a eu cette impression tenace que Posa était poursuivi par une sorte de malédiction. Lors de la toute première exécution publique de sa musique après nos recherches – pendant un colloque « Vienne 1900 » à Royaumont –, une corde du piano a littéralement cassé sur le premier accord de « Beschwichtigung ». C'était à la fois absurde, drôle et bouleversant.
Enfin, il y a eu ce moment très fort où Juliette Journaux et moi avons déposé des fleurs sur sa tombe au cimetière central de Vienne… une tombe qui n'existe plus vraiment, détruite par un arbre dont les racines ont pris la place. Symboliquement, c'était presque trop beau : la nature elle-même avait repris le dessus, comme si Posa se dissolvait à nouveau dans le silence du monde.



CLASSIQUENEWS : Quelle est la suite de ce premier opus ? Un prochain album, des concerts ?

Olivier Lalane : Des concerts, il y en a déjà eu, et de beaux : à la Bibliothèque La Grange Fleuret, à l'ECUJE, aux Flâneries musicales de Reims, ou plus récemment au Festival Terraqué. Cette musique commence aussi à voyager : la Sonate pour violon et piano sera bientôt jouée à Berlin. Mais la véritable suite logique, et notre souhait le plus cher, c'est que d'autres interprètes s'emparent de ce corpus, le jouent, le chantent, le défendent. Il faudrait aussi désormais que le nom de Posa figure parmi les compositeurs « acceptés » dans

les concours de lied à travers le monde.

Quant au label Voilà Records, né de ce projet, il poursuivra sa vocation de redécouvrir d’autres compositeurs oubliés. Deux suivront dès l’an prochain : le Français Alfred Bachelet, auteur de la célèbre Chère nuit, et Paul Dupin, un autodidacte cheminot soutenu par Romain Rolland. Deux figures très différentes, mais tout aussi fascinantes, et des angles morts de la musique française.

Et pour Posa lui-même, l’histoire ne s’arrête pas là : des chefs sont intéressés pour remonter le concert orchestral de 1905 par lequel tout a commencé, et j’espère aussi enregistrer d’ici 2027 son Thème, Variations et Fugue pour piano, une œuvre d’une ambition formidable et d’une difficulté redoutée. Mais il se trouve justement que je connais une pianiste qui maîtrise ce langage sur le bout des doigts…

Propos recueillis en octobre 2025



visitez le site du label Voilà! records :
https://voila-records.com/

cd



CD événement, annonce. OSKAR C. POSA (1873 – 1951) – Lieder, Sonate pour violon et piano, Quatuor à cordes… premier enregistrement mondial. Juliette Journaux, piano ; Edwin Fardini, baryton ; Eva Zavaro, violon ; Quatuor Métamorphoses ; Simon Dechambre, violoncelle (2 cd Voilà records V001) : https://www.classiquenews.com/cd-evenement-annonce-oskar-c-posa-1873-1951-lieder-sonate-pour-violon-et-piano-quatuor-a-cordes-premier-enregistrement-mondial-juliette-journaux-pianiste-edwin-fardini-baryton/

CD événement, annonce. OSKAR C. POSA (1873 – 1951) – Lieder, Sonate pour violon et piano, Quatuor à cordes… premier enregistrement mondial. Juliette Journaux, piano ; Edwin Fardini, baryton ; Eva Zavaro, violon ; Quatuor Métamorphoses ; Simon Dechambre, violoncelle (2 cd Voilà records V001)

A l'automne 2025, le nouveau label Voilà records édite un cd exemplaire qui en plus d'être un témoignage artistique de première valeur, permet la résurrection d'un compositeur viennois majeur. Le post romantique jusque là inconnu, Oskar C. Posa (1873 – 1951) fonde en 1904 avec Schoenberg et Zemlinsky, l'Association des compositeurs viennois, et crée avec eux ses Soldatenlieder au Musikverein en 1905. POSA très estimé de son vivant, affirme un authentique génie dans ses lieder entre autres (80 pièces chantées en Europe et aux États-Unis), offrande puissante et originale entre Brahms et

Wagner, dont la « sensualité harmonique et la densité pianistique » exercent un charme spécifique.

ENTRETIEN avec Geneviève DICHAMP et Barbara CHAMBELLANT, à propos de la programmation musicale de la nouvelle saison 2025 – 2026 du Théâtre Montansier de Versailles

Salle historique majeure à Versailles à quelques pas du Château (et de son célèbre Opéra Royal), la salle du Théâtre Montansier a compté depuis le XVIIIe siècle, des spectacles ambitieux mêlant concerts, ballets, opéras avec même, un orchestre maison occupant naturellement sa fosse… A l'époque monarchique, le

Théâtre était destiné aux Versaillais. Son caractère intimiste continue d'inspirer une affiche artistique qui favorise la proximité et la convivialité entre artistes et publics. Fort de sa tradition musicale et de son histoire impressionnante, le « Montansier » poursuit aujourd'hui une riche programmation de concerts et de récitals ; elle comprend plusieurs récitals d'interprètes renommés, aux côtés de rendez-vous de musique de chambre conçus « comme à la maison » ; cette saison dans une diversité de formes : trio avec piano, sextuor à cordes ou quintette pour piano et vents… Sont à l'honneur également les jeunes talents (chanteurs et instrumentistes) et des formes festives idéalement adaptées à l'acoustique et l'esprit du lieu historique… Entretien réalisé avec Geneviève Dichamp, directrice du Théâtre Montansier et Barbara Chambellant, attachée artistique, en charge de la programmation musique.

CLASSIQUENEWS : D’une façon générale comment concevez-vous l’offre musicale dans la programmation de chaque saison ?



Geneviève Dichamp et Barbara Chambellant : Depuis sa création le Montansier était un lieu de divertissement au sens le plus large de la fin du 18e siècle, où s’entremêlaient musique, chant, ballet… sans frontières entre ces différents champs artistiques. Le Théâtre dispose d’une fosse d’orchestre afin de pouvoir y donner des opéras, son acoustique est très propice à la voix et pendant de longues décennies un orchestre permanent lui a été attaché, au point que le piano n’y a trouvé sa place que tardivement.
C’est pourquoi l’offre musicale du Théâtre Montansier s’inscrit très naturellement dans la programmation globale, elle fédère un public aux goûts plus axés sur la musique et vient enrichir la fréquentation : le public ayant initialement des affinités musicales viendra ainsi au théâtre Montansier à l’occasion d’un concert ou d’un opéra donné et, ayant découvert le lieu et l’offre, pourra y revenir ensuite soit pour la suite de la programmation musicale, soit pour le théâtre, la danse, etc. Inversement, le public déjà fidélisé par le théâtre ou les autres offres se voit régulièrement sollicité par l’offre musicale ou lyrique pour élargir le spectre de ses centres d’intérêt. Au fil des saisons, chaque public vient en quelque sorte enrichir l’autre et ceci est tout à fait conforme à l’esprit du lieu. Photo : **Geneviève Dichamp** (DR)

CLASSIQUENEWS : De ce point de vue quels sont les atouts du

théâtre pour accroître et renforcer la place des concerts au Théâtre Montansier ?

Geneviève Dichamp et Barbara Chambellant : Parmi les nombreux atouts du théâtre, en premier lieu son charme historique proprement exceptionnel, combiné à une particularité : le Théâtre Montansier a été conçu dès son ouverture comme un théâtre destiné aux versaillais et non pas aux divertissements royaux. Il a cependant été fréquenté par le Roi Louis XVI et la Reine Marie Antoinette qui s'y rendait par un passage couvert côté parc. On y pénètre depuis la rue avec la sensation légitime d'y être un peu chez soi. Assister à une représentation au théâtre Montansier – qu'il s'agisse de théâtre, de musique ou autre, c'est vivre un moment d'authenticité à l'état pur, pour les artistes comme pour le public, ce qui crée d'emblée une connivence entre eux et contribue à ce que la « magie » du spectacle vivant opère. Nombre d'artistes, en arrivant au théâtre, sont subjugués par la vue qu'ils ont depuis leur loge sur… le bassin de Neptune ! Les rencontres au Foyer viennent compléter cette sensation de voyage dans le temps, prolongeant l'atmosphère du « divertissement » avec un moment social et convivial.

CLASSIQUENEWS : Dans cette nouvelle saison, selon quels critères avez-vous choisi programmes et artistes ? De quelle façon illustrez-vous les ponts entre musique, théâtre, littérature… ?

Geneviève Dichamp et Barbara Chambellant : Pour ce qui est de la musique de chambre, dans la continuité des saisons précédentes la saison musicale propose au public d'entendre au Théâtre Montansier de grands interprètes tout en déclinant un large spectre d'effectifs musicaux : ainsi au fil des saisons, une large partie du répertoire est couverte, de la sonate au concerto pour piano en version de chambre, en passant par le trio à cordes ou avec piano, le quatuor à cordes ou avec

flûte, le quintette à cordes ou avec piano, jusqu'au nonette à vents venu la saison passée interpréter une transcription historique de la 7e symphonie de Beethoven. Le tout, avec comme point commun la qualité de l'interprétation sous les doigts de chambristes de renom.
Cette saison, le trio avec piano, le sextuor à cordes et le quintette pour piano et vents seront à l'honneur. Dans l'histoire de la musique de chambre, qui relevait de la sphère privée, poésie, théâtre, littérature, musique étaient régulièrement associés, et pour illustrer ceci, chaque saison un des concerts met en œuvre ces liens : cette année c'est le récital de David Kadouch autour des musiques de Madame Bovary qui assurera ce rôle.

Pour ce qui est de l'opéra, chaque saison réussir à programmer un opéra est un événement. Démontage du proscenium et installation de la fosse d'orchestre, accueil d'une troupe nombreuse composée des chanteurs, des chœurs et des musiciens. La jauge réduite et la proximité avec les artistes crée un rapport unique pour ce type de projet souvent présenté dans des théâtres beaucoup plus importants. Cette saison le Montansier présente avec bonheur *La Traviata* une production d'Opéra 2001. Cet œuvre tient évidemment une place particulière dans l'œuvre de Verdi et dans le cœur des spectateurs.

CLASSIQUENEWS : La musique de chambre occupe une place privilégiée : en quoi chaque programme est-il spécifique ? En quoi peut-il susciter l'intérêt des spectateurs, qu'il soit mélomane ou néophyte ?

Geneviève Dichamp et Barbara Chambellant : La musique de chambre, pensée pour être jouée comme « à la maison » dans un contexte amical et festif, rayonne d'une convivialité très

naturelle et offre au public une sensation très palpable d'émotion partagée avec les artistes – et cette émotion est au cœur du spectacle vivant.
Par ailleurs, les œuvres de musique de chambre sont souvent le lieu privilégié de l'expression et du déploiement du talent et de l'expérience des plus grands compositeurs : ainsi figurent au répertoire de musique de chambre d'innombrables chefs-d'œuvre absolus, un condensé de pépites en quelque sorte.
La combinaison de ces deux facettes, à laquelle s'ajoute la grande variété des effectifs, fait de la musique de chambre un ambassadeur idéal de la musique classique auprès des néophytes, tout en comblant les mélomanes plus avertis. Elle fédère, tout simplement !

CLASSIQUENEWS : La voix, le chant lyrique sont aussi présents, pour quelles raisons ? Comment avez-vous conçu ce volet de la saison nouvelle ?

Geneviève Dichamp et Barbara Chambellant : L'idée d'un rendez-vous lyrique festif un peu avant les fêtes de fin d'année s'est imposée d'elle-même au fil des saisons et s'appuie à la fois sur le succès rencontré auprès du public et sur l'acoustique du théâtre particulièrement propice à ce répertoire. Cette année, ce RV vient s'inscrire dans le cadre d'un partenariat avec « Génération Opéra », qui œuvre à la promotion de jeunes artistes lyriques. Les quatre jeunes artistes qui monteront sur scène sont déjà très demandés sur les scènes internationales et le Théâtre Montansier se réjouit de contribuer à leur visibilité. Le Montansier soutient de jeunes talents et fait de l'insertion professionnelle un axe important de sa politique. Ce concert restera sans nul doute un souvenir impérissable pour ces jeunes artistes mais aussi pour notre public toujours très attentif aux distributions et qui suivront ensuite le développement de leurs carrières.

CLASSIQUENEWS : Le public des concerts est-il différent de celui pour le théâtre ? Avez-vous remarqué des évolutions de ce point de vue ?

Geneviève Dichamp et Barbara Chambellant : On parle du public mais en réalité, il y a des publics qui se juxtaposent et se superposent. Il y a aussi les jeunes qui pratiquent un instrument et qui apprécient d'aller aux concerts, il y a aussi des spectateurs qui viennent pour découvrir et puis il y a le public concert qui suit et se rend de salle en salle sur la saison. Il y a aussi des dérives : ceux qui enregistrent mine de rien avec leurs portables et qui nous mettent en colère, ceux qui ne peuvent s'empêcher de prendre des photos pendant le spectacle ou de regarder leurs messages. Mais cela n'est pas propre au public musique ! Au Montansier nous sommes attentifs à l'accueil et souhaitons que le public se sente « à la maison » ; venir au concert, c'est vivre une expérience. Au fur et à mesure du développement de nos saisons musicales, nous assistons évidemment à un développement et une diversification du public.

Propos recueillis en octobre 2025

Présentation de la saison 2025 – 2026

LIRE aussi notre présentation générale de la nouvelle saison 2025 – 2026 du Théâtre Montansier, programmation musicale, concerts, événements, récitals lyriques… : https://www.classiquenews.com/theatre-montansier-nouvelle-saison-2025-2026-dvorak-schubert-brahms-de-lalande-david-grimal-david-kadouch-marie-surget-emmanuelle-bertrand-quatuor-parisii/

Le Théâtre Montansier à quelques pas du Château de Versailles



affiche une programmation musicale qui n'a rien à envier aux plus grandes salles parisiennes ; en témoignent les cycles de concerts et récitals mêlant plusieurs genres (musique de chambre, théâtre musical, récitals lyriques…)… Somptueux théâtre historique à Versailles, le Théâtre MONTANSIER placé sous la direction de Geneviève Dichamp et Frédéric Franck, affiche une nouvelle saison 2025 – 2026 riche et généreuse, diverse et intense, où la musique, aux côtés des pièces de théâtre, propose de très nombreux rendez-vous, dont entre autres un cycle de concerts le dimanche à 17h : récital de piano, musique de chambre, spectacles jeune public, vertiges baroques, standards de Broadway, folies lyriques… tous les genres et tous les formats fidélisent à Versailles, un très large public.

_____

Entretien avec Yves RECHSTEINER, directeur artistique du Festival Toulouse les orgues, à

l’occasion de la 30eme édition (en 2025)

CLASSIQUENEWS : Depuis que vous êtes directeur artistique, comment avez-vous fait évoluer le Festival ? Dans quelle direction ?



YVES RECHSTEINER : J’ai pris assez tôt deux décisions : D’abord, le Festival international Toulouse les Orgues est un festival de référence pour l’orgue à tuyaux. Tous les concerts impliquent donc un orgue à tuyaux, quelle que soit la formation ou le style de musique. Ce n’était pas forcément le cas auparavant. Ensuite, l’orgue permet l’exécution de n’importe quel style de musique. J’ai donc ouvert le Festival aux musiques actuelles et musiques traditionnelles. Je travaille au long terme à développer l’utilisation de l’orgue à tuyaux par des musiciens et musiciennes qui ne sont pas issus du milieu classique, ceci dans un souci de varier la composition de l’écosystème « orgue » et d’accueillir aussi d’autres publics.
En résumé, Toulouse les Orgues est un festival uniquement d’orgue, mais avec toutes les musiques.

CLASSIQUENEWS : De quelle façon diversifier la programmation et surprendre les festivaliers ? En particulier pour cette édition anniversaire ? Quelles seraient les « surprises » de ce cru 2025 ?

YVES RECHSTEINER : Pour être honnête il n’y a pas de surprise particulière pour l’édition anniversaire 2025 mais il y a des surprises à chaque édition. Mon travail est de créer l’envie et la curiosité.
Cette année, j’installe pour la première fois un piano de concert sous le Grand Orgue de la Basilique Saint-Sernin pour le Concert d’Ouverture, et j’invite un programme très original Bach’s Engram pour le Concert de Clôture. La surprise grand public de cette année est aussi la venue de « l’organiste Interstellar », Roger Sayer, et celle de l’organiste américaine Kali Malone.

CLASSIQUENEWS : Avez-vous constaté des évolutions notables dans le profil des organistes actuels, parmi les nouvelles générations ?

YVES RECHSTEINER : Il y a des évolutions, mais lentes. J’aimerais souligner d’abord la qualité des organistes qui sont formés dans les grandes écoles françaises. Ce sont de merveilleux musiciens et musiciennes qui quittent nos établissements avec un diplôme. Je suis très heureux d’en accueillir plusieurs cette année au Festival.
Ensuite tous les jeunes organistes ont conscience de devoir renouveler l’offre artistique de concert d’orgue traditionnel. Ainsi, même si la majorité reste fidèle au répertoire classique, beaucoup se lancent dans l’art de la transcription, certains développent des projets personnels avec d’autres musiciens et musiciennes, et enfin quelques uns et unes osent des projets qui sortent des frontières du classique et même de celles de l’orgue à tuyaux en intégrant les claviers synthétiques dans leur pratique. La mobilité de l’orgue est aussi une préoccupation chez plusieurs jeunes organistes, même si c’est une question complexe.

CLASSIQUENEWS : De même, comment a évolué le profil des festivaliers ? Avez-vous identifié leurs attentes, leurs goûts de saison en saison ?



YVES RECHSTEINER : Nous avons à la fois des festivaliers très fidèles tout en ayant un renouvellement réjouissant du public. Une étude évoquait le profil de notre public ainsi « amateur de musique curieux de nouvelles expériences ». D'un côté, les amateurs d'orgue savent trouver au Festival international Toulouse les Orgues une offre pointue, avec des organistes de notoriété internationale qui se produisent sur un patrimoine d'orgues réputé. D'un autre côté, nous savons intéresser un nouveau public par une communication très travaillée, une offre musicale variée qui suscite la curiosité par un mélange toujours renouvelé entre musique de création et lieux patrimoniaux. Portrait d'Yves Rechsteiner © T Guillin

CLASSIQUENEWS : Quelle est votre propre conception d'un concert d'orgue ? De quelle façon, surprend t il toujours l'auditeur ? Comment expliquer son attractivité jamais démentie ?

YVES RECHSTEINER : L'attractivité du concert d'orgue n'est justement pas garantie. Dans de nombreux lieux, la fréquentation moyenne est de 60 personnes par concert. Toutefois, cet été une organiste active sur les réseaux sociaux a réussi à remplir la cathédrale de Köln avec presque 12 000 personnes. Nous vivons donc une époque plutôt stimulante !

Je pense que l'expérience du concert d'orgue est d'abord une

immersion sonore dans un lieu patrimonial. C’est la différence fondamentale avec d’autres instruments, et c’est ce qui m’a fait me rapprocher des musiques électroniques dès le début de mon activité, car je percevais le côté « immersion sonore » dans les deux esthétiques musicales.

Pour le reste, je pense qu’il faut au concert d’orgue, la même chose à n’importe quel concert : de très bons musiciens et musiciennes.

Propos recueillis en sept 2025
Photo d’Yves Rechsteiner (profil) © Mathieu Sartre

présentation

LIRE aussi **notre présentation générale du Festival international TOULOUSE LES ORGUES 2025**, 30ème édition, du au 2025 : https://www.classiquenews.com/toulouse-30e-festival-international-toulouse-les-orgues-du-1er-au-12-octobre-2025/

2025 marque la 30ème édition du festival international Toulouse les Orgues. 2000 ans après son invention, l’orgue à tuyaux fascine toujours : praticiens en nombre, public enthousiaste… L’engouement autour de l’instrument suscite passions et vocations autant pour son très riche répertoire classique que grâce aux nouvelles expériences sonores explorées avec inventivité et talent par les compositeurs contemporains… Pour son anniversaire, le Festival célèbre cette vitalité plurielle en réservant un tremplin privilégié aux tempéraments de la nouvelle génération d’organistes.



ENTRETIEN avec FANNY CLAMAGIRAND, directrice artistique du Festival Les Classiques de la VILLA CHARLOTTE aux Sables d’Olonne

(3ème édition en 2025)

CLASSIQUENEWS : Cette année, vous mettez à l'honneur l'Espagne et aussi la clarinette, de quelle façon et pourquoi ?

FANNY CLAMAGIRAND : Cette année j'ai souhaité convier la guitare, pour élargir encore l'univers des cordes et dévoiler de nouvelles complicités. La guitare est effectivement l'un des instruments les plus représentatifs du répertoire espagnol. La carte blanche proposée par Raphaël Feuillâtre « Bach et l'Espagne » a fini de donner le ton, pour une partie de la programmation du moins ! Et, en dernier lieu, pour le thème de la conférence « La musique à l'heure espagnole ».
En parallèle, le choix du répertoire se fait par petites touches, suivant une idée, une envie, une inspiration, des souvenirs de concerts ou d'oeuvres jouées ou entendues qui m'ont marquées.

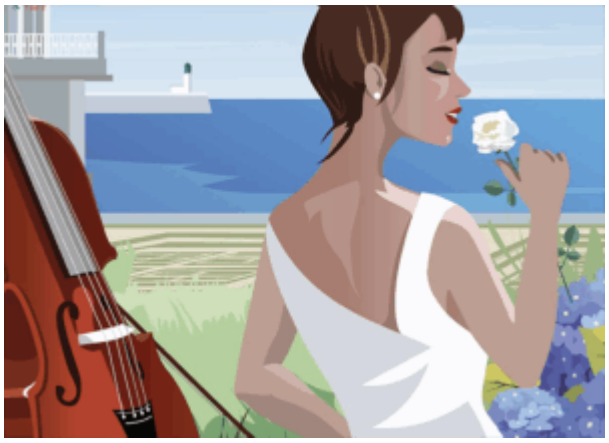

Et le souhait aussi de mettre en valeur un instrument d'une autre famille. Pour toutes ces raisons, la clarinette s'est imposée ! Et avec elle, le Quintette de Brahms op.115, chef d'oeuvre absolu, mais aussi les Contrastes de Bartok ou l'Ouverture sur des thèmes juifs de Prokofiev. La thématique des musiques folkloriques en est ressortie et la résonance avec l'Amérique au sens large. Ainsi, l'Espagne, qui n'est pas sans évoquer la danse et par extension fait référence à la musique latine et au tango notamment, a trouvé comme écho indispensable l'Histoire du Tango de Piazzolla, pour violon et guitare.

CLASSIQUENEWS : Parlez-nous de la prochaine création, quelle en est la genèse?

FANNY CLAMAGIRAND : Après Karol Beffa, l'année dernière, nous avons passé commande cette année à Johan Farjot, autre compositeur français aux multiples facettes ! L'oeuvre « A Hymn to the Morning » est un duo pour violon et clarinette et sera créée le samedi soir 13 septembre.
C'était également mon souhait de mettre à l'honneur la clarinette au travers de cette création et dans une formation moins habituelle. Je serai en compagnie du clarinettiste Sérgio Pires.
Le titre est emprunté à un poème de Phillis Wheatley, première poétesse afro-américaine publiée au XVIIIè siècle. Et voici ce qu'en dit le compositeur :
« L'oeuvre n'est pas une illustration littérale du poème. Il s'agit plutôt d'un hommage implicite, d'une transposition sensible, où le matin n'est pas une heure mais un état fragile du monde.
Écrite pour deux instruments solistes – clarinette et violon – la pièce explore une poétique du dépouillement, dans laquelle chaque note pèse, chaque silence résonne. Les lignes musicales se croisent sans jamais se dominer, comme deux voix intérieures ou deux ombres dans une lumière naissante. Derrière une apparente clarté harmonique, se nichent parfois des troubles diffus, des infimes bascules de timbre ou de tension : une manière de dire que l'aube, si elle éclaire, n'efface pas tout. »

CLASSIQUENEWS : En tant qu'artiste soliste, que vous apportent la pratique de la musique de chambre, le fait de vous associer avec d'autres solistes au profil différent ? Qu'apporte le fait de jouer quintettes et sextuors ? Comment se passent le travail de préparation, les répétitions ?

FANNY CLAMAGIRAND : J'aime l'idée de pouvoir partager sur

scène une expérience différentes avec d'autres solistes grâce à la musique de chambre. En effet, nous nous connaissons, nous croisons souvent, mais plus rarement avons ce temps nécessaire, ce bonheur et l'occasion de préparer ensemble des oeuvres aux effectifs plus importants qui demandent une autre écoute et d'autres réflexes. Un soliste, par définition, est seul la plupart du temps ! Mais la musique, dans ou sous toutes ses formes, reste toujours un échange, un dialogue et la plus belle source d'inspiration et de complicité sur scène, prolongeant ce moment privilégié avec le public, et en amont lors des répétitions.

CLASSIQUENEWS : Comment s'inscrit cette nouvelle édition comparée aux précédentes ? Que renforce-t-elle dans le projet global ? Quels sont pour vous les temps forts et pourquoi ?

FANNY CLAMAGIRAND : Cette nouvelle édition s'inscrit dans la continuité des précédentes ! Le violon, et les cordes, en sont toujours le fil conducteur, mais dialoguant avec le plus grand bonheur avec tous !
J'ai tenu également à ce que le répertoire soit toujours aussi varié, aussi bien dans le choix des oeuvres que des formations ou associations d'instruments. Autre attachement fidèle à l'âme des lieux et du festival, avec Le Grand Concert I aux couleurs de la Belle Epoque, avec comme oeuvres maîtresses le Prélude, Choral et Fugue de Franck donné par Jean-Paul Gasparian, et la Première Sonate pour violon et piano de Fauré. La diversité des lieux, des atmosphères, les artistes de premier plan ainsi que la place faite à la création en miroir d'un passé nourri d'art, de beauté et d'inspiration, font de ce Festival un événement sablais devenu rendez-vous. Et j'espère pouvoir dire que nous aurons rassemblé encore plus

de public !

Je dirais que tous les concerts sont autant de temps forts car ils sont tous très différents ! Je suis heureuse si l'émotion, le partage, le Concert, la Musique tout simplement ont pu être mis en valeur… comme dans un écrin, et ainsi offrir au public un moment hors du commun, hors du temps, porté par un lieu et son histoire.
Le concert au musée avec Raphaël Feuillâtre, en duo violon-guitare est la promesse d'un voyage plein de caractère et de poésie.

CLASSIQUENEWS : Le festival est un chantier en cours qui prévoit à terme de nouveaux équipements… Pouvez vous évoquer les lieux investis, ceux à présents achevés, ceux en cours ? Quelle en est la conséquence sur le plan artistique?

FANNY CLAMAGIRAND : Un festival est par essence en constante évolution ; l'expérience est nouvelle chaque année mais évidemment une ligne, une identité se dessinent et en font son coeur battant.
L'édition 2026 va effectivement connaître beaucoup de changements.
Nous investirons complètement le site de la Villa Charlotte ; le musée, lui, sera en travaux et nous quitterons, non sans émotion, le Logis du Fenestreau, lieu dont la beauté remarquable a contribué à l'âme de l'événement. Mais gardons la surprise de la nouvelle configuration, qui devrait beaucoup plaire je crois ! La Villa Charlotte offre un point de vue à couper le souffle sur l'océan…

Propos recueillis en septembre 2025

présentation

LIRE notre présentation du 3ème Festival Les Classiques de la Villa Charlotte : du 11 au 14 septembre 2025 : https://www.classiquenews.com/sables-dolonne-les-classiques-de-la-villa-charlotte-11-14-sept-2025-fanny-clamagirand-jean-paul-gasparian-brahms-bartok-dvorak-prokofiev/

Aux Sables d'Olonne, la 3ème édition du festival Les Classiques de la Villa Charlotte s'annonce aussi généreuse et intense que les précédentes éditions. Le festival de fin d'été est devenu le rendez vous majeur aux Sables d'Olonne, chaque mois de septembre. Emblème de la ville en bord de mer, comme « Ville de Culture, d'Art et d'Histoire », la Villa Charlotte, mise à l'honneur pendant le cycle des concerts…

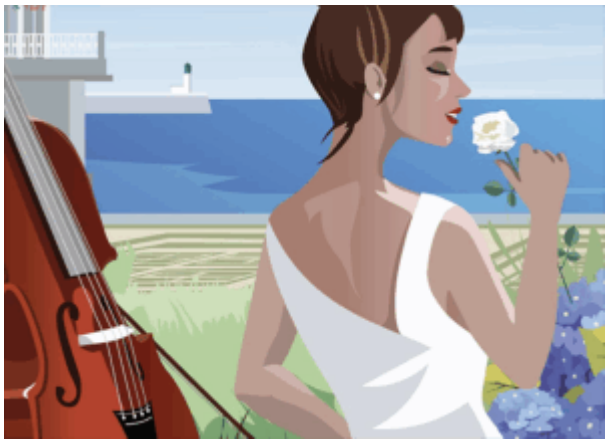

SABLES D'OLONNE. Les CLASSIQUES de la VILLA CHARLOTTE, 11-14 sept 2025. Fanny Clamagirand, Jean-Paul Gasparian… Brahms, Bartok, Dvorak, Prokofiev…