Compte rendu, concert. Saintes. Abbaye aux dames, le 25 janvier 2015. Mozart; Schubert. Anaïs Constant, soprano; Pauline Leroy, mezzo soprano; Enguerrand de Hy, ténor; Virgile Ancely, baryton. Jeune choeur de Paris; Jeune Orchestre de l'Abbaye; Laurence Équilbey, direction.

Le Jeune Orchestre de l'Abbaye rend justice à Mozart et Schubert. Depuis sa création, le Jeune Orchestre de l'Abbaye (JOA) a accueilli nombre de jeunes musiciens professionnels ou en fin de parcours universitaire. Dirigé depuis ses débuts par de grands chefs français ou étrangers, le Jeune Orchestre de l'abbaye se nourrit ainsi d'expériences diverses, qui font des musiciens apprentis des artistes prêts à affronter toutes les situations. Avec **Laurence Équilbey**, la chef et fondatrice de l'ensemble Accentus et d'Insula orchestra, l'orchestre ne faillit pas à la tradition d'apprentissage et de partage, d'adaptabilité et de curiosité, qui fait depuis ses débuts, sa spécificité.



Au programme du concert, deux compositeurs : Wolfgang Amadeus Mozart (1756-1791) et Franz Schubert (1797-1828). C'est l'ouverture de Die zauberflôte qui ouvre l'après midi; si quelques fausses notes s'entêtent du côté des cuivres Laurence Équilbey recadre rapidement les intéressés (c'est le lot du jeu sur instruments d'époque) ; la chef dirige avec élégance l'un des ultimes chef d'oeuvre de Mozart. La Messe du Couronnement qui suit, permet au jeune choeur de Paris, fondé par Laurence Équilbey dans le cadre du Département Supérieur pour Jeunes Chanteurs du Conservatoire à Rayonnement Régional de Paris, de s'installer avec les jeunes solistes invités pour l'occasion. Très sollicité, le Jeune choeur de Paris se sort avec honneur d'une partition difficile propre au génie Mozartien; quant au quatuor de solistes, il chante alternativement seul et avec le choeur. Anaïs Constant, Pauline Leroy et Enguerrand de Hy ont des voix solides, quoique encore un peu vertes étant donné leur jeunesse ; Virgile Ancely, lui a bien du mal à passer le mur du son. Et de la tribune où nous étions installés, la voix du jeune baryton nous parvenait à peine. Le Jeune Orchestre de l'Abbaye accompagne le choeur et les solistes avec subtilité sous la direction vigilante et ferme de Laurence Équilbey. Le chef d'oeuvre de Mozart, composé à la demande du prince-archevêque de Salzbourg Hyeronimus Von Colloredo pour le couronnement de la Vierge, n'en est pas moins fort joliment interprété malgré les imperfections diluées ici et là.

Après l'entracte, le Jeune Orchestre de l'Abbaye interprète la symphonie n°4 en ut mineur de Franz Schubert (1797-1828). La baguette reste ferme et dynamique; les musiciens suivent d'ailleurs leur chef avec une précision remarquable comme si la musique de Schubert les inspirait plus que La Flûte Enchantée. La Symphonie n°4 de Schubert n'est pas particulièrement longue, à peine trente minutes, mais elle

exige des interprètes; et Laurence Équilbey, en fine musicienne, relève le gant avec panache. Quant à l'orchestre bien préparé tant par ses formateurs que par sa chef, il donne au chef d'oeuvre de Schubert de superbes intonations : mordantes, expressives, d'une intériorité parfois pénétrante. La profondeur n'attend pas l'âge des années ; et les jeunes musiciens ont, canalisés sous la tutelle de leur pilote, des richesses intérieures à revendre.

La venue de Laurence Équilbey à l'Abbaye aux dames est d'autant plus remarquable qu'elle est l'une des rares femmes chef d'orchestre à avoir percé dans un milieu majoritairement masculin. Elle a pris le Jeune Orchestre de l'abbaye en main avec maestria, lui permettant d'atteindre de très belles sonorités tant dans la Messe du couronnement de Mozart que dans la Symphonie de Schubert. Et le public, venu nombreux, a réservé à l'ensembles des artistes un accueil très chaleureux, légitime.

Compte rendu, concert. Saintes. Abbaye aux dames, le 25 janvier 2015. Wolfgang Amadeus Mozart (1756-1791) : Die zauberflöte, ouverture; messe du couronnement K317 en UT majeur. Franz Schubert (1797-1828) : symphonie N°4 en UT mineur. Anaïs Constant, soprano; Pauline Leroy, mezzo soprano; Enguerrand de Hy, ténor; Virgile Ancely, baryton. Jeune choeur de Paris, Jeune Orchestre de l'Abbaye; Laurence Équilbey, direction.

Les Indes Galantes de Rameau pour et par les jeunes

Trappes, La Merise. Rameau : L'Inde Galante, les Sauvages. Le 10 février 2015, 19h30. Lycéens, Pages de la Maîtrise du CMBV. L'Inde dansante :quand le baroque suscite un projet de jumelage pour les jeunes… Le CMBV réalise une nouvelle production comprenant la 4ème entrée des Indes Galantes de Rameau, Les Sauvages en associant les Pages de la Maîtrise du Centre de musique baroque de Versailles et plusieurs classes des lycées de Trappes. Une expérience collective qui transmet l'écoute, le partage, la rencontre comme valeurs premières.



Dans un bosquet d'une forêt de l'Amérique, une belle Sauvage, Zima (soprano), fille d'un chef puissant et redouté est courisée par les officiers européens, le français Damon (haute-contre) et l'espagnol Don Alvar (baryton). Un temps dépaysée par tant de courtoisies exotiques, la Sauvagesse préfère l'un de ses semblables le guerrier Adario (baryton). Rameau dépeint l'amour imprévu et aussi la guerre qui se conclue par la pacification des nations affrontées (fameuse danse du calumet de la paix). A l'époque, Les Indiens d'Amérique étaient réputés dansant nus et fumant de longs calumets, d'après les chroniques des voyageurs ou les gravures de Bernard (Cérémonies et coutumes religieuses, 1723), ou de Lafitau (Mœurs des Sauvages Américains (1724). Le compositeur réutilise la pièce fameuse de son recueil de pièces pour le clavecin, Les Sauvages publiée en 1728 d'après la danse de vrais indiens de Louisiane danseurs, qu'il avait pu voir au Théâtre Italien en 1725.

Les Sauvages est la quatrième Entrée de son opéra ballet les Indes Galantes, entrée ajoutée pour la reprise de l'ouvrage en 1736 (un an après sa création en 1735). C'est l'occasion d'utiliser de brillantes trompettes, des airs d'agilité d'esprit italien : ainsi l'air de Zima « Régnez plaisirs et jeux » où s'associent trompettes, timbales et flûtes. Comme plus tard (1745) dans Le Temple de la gloire et l'acte de Bacchus (bacchanale sensuelle), Rameau alterne en particulier dans la Chaconne finale des Sauvages, accents guerriers et pastoraux, nerf et suavité, caractère et douceur. L'air des Sauvages publié en 1728 innerve toute la danse collective à l'ouverture et dans le rondeau final. La mélodie géniale comme l'est Frère Jacques (attribué depuis 2014 à Rameau donc), sera repris immédiatement par nombre de compositeurs de Suites orchestrales ou d'opéras (Corette, Tapray, Guignon, Dalayrac…), la pièce traverse même l'Atlantique pour rejoindre les côtes des Antilles Françaises, sur l'île de Dominique : un témoin d'époque rend compte du jeu d'un claveciniste très versé dans l'art de Rameau.

Après la Ritournelle d'entrée, Rameau imagine d'abord la confrontation entre Alvar et Damon, colons aux Amériques, rivaux en amour.

Puis paraît les Indiens : Adario amoureux qui fusionne bientôt avec la belle et convoitée par tous, Zima. Les deux indigènes inspirés par l'amour se jurent fidélité.

Ensuite, la Danse du grand calumet de la Paix est portée par les Indiens et le couple d'amoureux Zima et Adario ; puis c'est la danse qui conclue l'ouvrage indien : menuet des Françaises en Amazones, air de ZIma victorieuse : « Régnez plaisirs et jeux », enfin Chaconne finale.

Partition débordante de sensualité et d'italianisme, Les Sauvages sont l'objet d'un travail spécifique entre les Pages de la Maîtrise du Centre de Musique Baroque de Versailles et plusieurs lycéens de Trappes. Chant, déclamation, danse et jeu

scénique sont les étapes d'un jeu collectif où les jeunes professionnels rencontrent les jeunes publics autour du génie musical de Rameau. La vivacité dansante de l'opéra ballet fascine toujours autant depuis le XVIIIème siècle. Une équipe chevronnée de professionnels (Olivier Schneebeli, direction musicale ; Françoise Deniau, chorégraphie ; Michel Verschaeve, mise en scène) encadrent les jeunes apprentis. Sous leurs auspices, certains pourraient même se dépasser porté par la magie du théâtre baroque.



Soirée les Indes Galantes au Théâtre La Merise de Trappes[**mardi 10 février 2015, 19h30**]

Direction Musicale : Olivier Schneebeli
Direction des Chœurs: Sarah Boissou (collège Youri Gagarine), Marjolaine Martel (collège Le Village) et Marie-Pascale Perillon (collège Gustave Courbet),
Mise en scène : Michel Verschaeve
Chorégraphie : Françoise Deniau
Régie : Thierry Carreau

Solistes et choristes : Pages du CMBV
Choristes : Elèves des collèges Youri Gagarine, Le Village et Gustave Courbet de Trappes.
Instrumentistes : Elèves du CRR de Versailles et du CRD de la Vallée de Chevreuse.
Danseurs et comédiens : Elèves de Lycée Plaine de Neauphle (à confirmer)
Régisseurs : stagiaires Ecole de la deuxième chance (ZA-Trappes-Elancourt).

Infos et réservations

Théâtre La Merise à Trappes

01 30 13 98 51 tarif unique : 5 euros.

Spectacle repris le 12 février 2015 à l'Opéra royal de Versailles

---

Compte rendu, opéra. Paris. Opéra Bastille, le 31 janvier 2015. Richard Strauss : Ariadne auf Naxos. Sophie Koch, Daniella Fally, Karita Mattila, Edwin Crossley-Mercer Cyrille Dubois… Orchestre de l'Opéra National de Paris. Michael Schonwandt, direction. Laurent Pelly, mise en scène et costumes.



Compte rendu, opéra. Paris. Opéra Bastille, le 31 janvier 2015. Richard Strauss : Ariadne auf Naxos. Reprise réussie… Ariane à Naxos réintègre la maison parisienne dans la mise en scène de Laurent Pelly en plein hiver 2015. L'humour froid de la production contraste heureusement avec la chaleur puissante de la partition, en l'occurrence honorée par les performances remarquables de l'excellente distribution engagée. L'Opéra Bastille accueille le chef Michael Schonwandt pour la direction musicale de l'Orchestre maison. Une soirée riche en talents et en émotion, malgré le pragmatisme indolent de la production.

Théâtre lyrique en profondeur et légèreté



Ariane à Naxos / *Ariadne auf Naxos* est présentée dans sa deuxième version datant de 1916. C'est à dire, la version « définitive » de R. Strauss et de son librettiste fétiche Hugo von Hofmannsthal. Un opéra qui en vérité traite le sujet de

l’opéra, 30 ans avant le Capriccio du compositeur ! Un opéra avec un opéra à l’intérieur, la rencontre de Mozart et d’un Wagner dans la plume de Strauss, qui en fait une de ses œuvres les plus personnelles. Il y a ici un prologue et un opéra. Dans le premier, un jeune compositeur embauché par le plus riche viennois du XVIIIe siècle pour produire son opéra seria « Ariane », se voit tourmenté par les caprices impétueux de son mécène qui lui impose de plus en plus de contraintes. La troupe de théâtre comique du mécène doit désormais intégrer l’opéra seria et jouer la comédie au même temps qu’a lieu la tragédie d’Ariane : les genres se mêlent avec délices et subtilité. L’opéra qui succède est le résultat de cette (més)aventure ! Divos et divas confrontés, un compositeur qui tombe presque dans le désespoir, la comédienne débordante de légèreté qui finit par montrer sa touchante humanité, la tragédienne frivole qui finit par toucher ses camarades et l’auditoire par sa larmoyante sincérité. Le théâtre dans le théâtre straussien, ou l’heureux mélange de gravité métaphysique et de finesse formelle.

Laurent Pelly paraît surtout insister sur l’aspect comique de l’œuvre. Il respecte la partition au pied de la lettre et ne se soucie pas beaucoup de créer une réelle et profonde filiation artistique entre le prologue et l’opéra, mis à part les costumes de Chantal Thomas qui se distinguent, et un certain aspect anti-esthétique et bétonné des décors, impressionnants mais pas très flatteurs,. Le salon viennois du prologue se limite à un vaste espace ouvert et bétonné avec quelques meubles et chandeliers. L’île de Naxos dans l’opéra est une île déserte, aussi bétonnée (!), ravagée par une sorte de catastrophe environnementale, mais plutôt créative en vérité. Le travail d’acteur est là et il est beau, mais il y a un léger déséquilibre entre les personnages comiques et les tragiques, ces derniers quelque peu en retrait. Soit des spécificités pas toujours alléchantes pour le parti pris scénique, mais heureusement percent quelques rares instants de poésie dans les lumières de Joël Adam.



L’œuvre fait appel à une grande distribution et à un orchestre « réduit » (par rapport à l’époque de sa création et les habitudes du compositeur). **Le Compositeur de Sophie Koch est tout simplement irrésistible.** Elle domine le prologue avec la force tranquille de son chant davantage touchant, faisant preuve d’un legato et d’un sustenuto sublime, divin. Ses effluves lyriques palpitantes et fiévreuses marqueront pour longtemps la mémoire et le cœur d’une salle ébahie par la sincérité et l’excellence de sa prestation. L’opéra qui suit le prologue voit la participation fabuleuse de la troupe comique, avec les performances particulièrement brillantes des chanteurs épatants : **Edwin Crossley-Mercer et Cyrille Dubois (en Arlequin et Brighella respectivement).** La musique qu’ils chantent flatte leurs instruments et en l’occurrence ils caressent et chatouillent l’ouïe (mais aussi les yeux!). **La chef de file de la troupe comique est Zerbinetta, interprétée par une Daniella Fally à souhait !** Outre sa beauté plastique indéniable, son piquant, sa sensualité, la cantatrice campe avec maestria et personnalité son air de bravoure « Grossmächtige Prinzessin », un des morceaux pour soprano coloratura les plus virtuoses de tout le répertoire ! Elle reçoit en l’occurrence les premiers applaudissements de la soirée, bien mérités.





De son côté, Karita Mattila est une Ariane de rêve. Sa seule présence est magnétique, elle a ce je ne sais quoi, mi-mélancolique mi-furieux, des grandes divas d'antan. Elle a toujours la grande voix que doivent avoir les grandes divas. Elle fait preuve d'un aigu rayonnant dans « Ein schönes war » et d'un épaisseur wagnérien dans « Es gibt ein Reich ». **Le ténor Klaus Florian Vogt est son partenaire dans le rôle du Ténor ou Dionysos.** S'il captive la vue avec un physique en rien négligeable, nous sommes surtout impressionnés par sa diction, par une certaine innocence inattendue dans son chant, et particulièrement par la voix mixte dont il fait preuve par des moments à la tessiture redoutable. Remarquons également le trio des nymphes d'Olga Seliverstova, Agata Schmidt et Ruzan Mantashyan, dont la performance vocale a été merveilleuse (dommage que la mise en scène les mettent si peu en valeur).



Et l'Orchestre de l'Opéra National de Paris ? La lecture de **Michael Schonwandt** paraît s'accorder à l'idée du respect littéral de l'opus, or, au niveau musical cela fonctionne beaucoup mieux qu'au niveau théâtral. En vérité, la baguette de Schonwandt est sensible et nuancée, l'orchestre se voit chambriste et lyrique selon les besoins, l'équilibre n'est jamais compromis. La performance des cors et des bois est l'une des plus belles de la soirée. Un rêve de théâtre lyrique à la beauté profonde et certaine. Voici donc un spectacle en reprise, très vivement recommandé malgré nos quelques réserves. **A voir absolument à l'Opéra Bastille les 6, 9, 12 et 17 février 2015.**

24ème Concours de chant lyrique de Clermont-Ferrand

Clermont-Ferrand, 24ème Concours lyrique. Du 17 au 21 février 2015. Tous les deux ans, le Centre Lyrique de Clermont Auvergne devient la capitale du chant lyrique, le temps de son Concours international où de très nombreux

candidats, venus du monde entier, viennent concourir, espérant obtenir l'engagement du rôle pour lequel ils se sont préparés. Cette année, le Centre Lyrique cherche à distribuer 3 programmes/productions : Le Barbier de Séville de Rossini (1816), Acis et Galatée de Haendel (1718), scène pour voix de femme et orchestre à cordes d'Oscar Bianchi. Romantique, baroque, contemporain : chaque style et esthétique est ainsi défendu. Gageons qu'il trouve à Clermont Ferrand à l'issue du 24è Concours de chant, leurs ambassadeurs particulièrement convaincants…

Parfums de femme
En février 2015, le Centre Lyrique met en lumière les héroïnes de l'opéra, tempéraments contrastés et exigeants pour les interprètes invitées à relever les défis de leur incarnation. Rosina, Galatea et aussi la figure de femme telle qu'elle nous est proposée par le compositeur contemporain Oscar Bianchi sont les vedettes du Concours de Clermont Ferrand 2015. Outre les engagements en jeu, les candidats peuvent aussi décrocher deux Prix nouvellement créés : le Prix du Public – Bernard Plantey et le Prix de Jeune Public – Ville de Clermont Ferrand (dotation : 1000 euros)… remis lors de la Finale du 21 février 2015.

Engagements scéniques. Le Concours de Clermont-Ferrand apporte mieux qu'un prix doté : il offre aux meilleurs interprètes, des engagements concrets dans les spectacles que le Centre Lyrique affiche pendant la saison… Les lauréats se voient ainsi engagés dans chaque production qui tiendra l'affiche à l'Opéra de Clermont Ferrand dans les mois suivants. Ainsi le Concours 2015 entend sélectionner les rôles de Figaro, Rosina et Basilio pour Le Barbier de Séville de Rossini (200ème anniversaire de l'ouvrage créé en 1816, production de décembre 2015-janvier 2016 et jusqu'en mars 2017 ; direction musicale : Amaury du Closel ; mise en scène : Pierre Thirion-Vallet) ; Galatea, Damon, Polyphemus pour Acis et Galatée de Haendel (Acis est chanté par Cyril Auvity, production de septembre et

octobre 2015 en Avignon et à Massy, puis en août 2017 au festival de La Chaise Dieu : avec Le Banquet céleste et Damien Guillon, direction) ; enfin la soprano la plus apte à créer la commande passée par le Centre Lyrique au compositeur Oscar Bianchi (création programmée au festival Musiques démesurées le 13 novembre 2015). Eliminatoires et Demi-finale sont en entrée libre. La Finale du 21 février 2015 est payante.



24ème Concours lyrique de Clermont-Ferrand
Mardi 17 et mercredi 18 février 2015 : éliminatoires (14h-17h – 20h-23h)
Jeudi 19 février 2015 : Demi-finale (14h-17h – 20h-23h)
Samedi 21 février 2015, 16h : Finale

Infos, réservations, billetterie :
visitez le site du Concours lyrique de Clermont-Ferrand 2015

Composition du Jury 2015 :

Xavier Adenot, directeur de production Opéra de Massy
Oscar Bianchi, compositeur
Julien Caron, directeur du festival de La Chaise Dieu
Amaury du Closel, directeur musical d'Opéra Nomade
Roberto Forés Veses, directeur musical de l'Orchestre d'Auvergne
Damien Guillon, haute contre, directeur musical du Banquet Céleste
Anne-Laure Liégeois, metteuse en scène
Richard Martet, rédacteur en chef d'Opéra Magazine
Pierre Thirion-Vallet, directeur général du Centre lyrique Clermont-Auvergne
Raymond Duffaut, Directeur général des Chorégies d'Orange (les 19 et 21 février 2015)

CD. Chantal Santon, soprano : L’art orphique Charpentier, Purcell (1 cd Agogique)

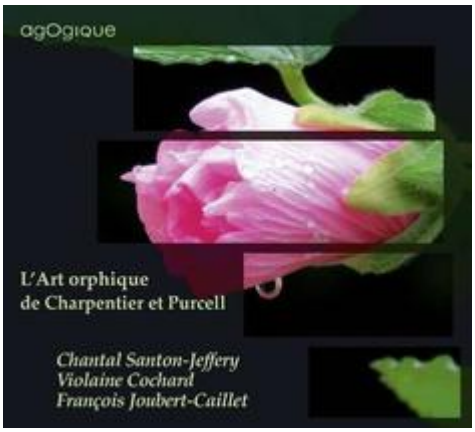

CD, compte rendu critique. Chantal Santon, soprano : L’art orphique Charpentier, Purcell (1 cd Agogique). L’enchaînement du programme est habile et réfléchi : le choix des pièces et mélodies/songs défendu éclaire la passion baroque sur le mode de l’introspection et de la langueur, proche du texte. Dans Swetter than roses qui ouvre le récital : l’absolue langueur Purcellienne, offre au timbre clair la liberté de cultiver une aisance à caractériser les inflexions émotionnelles du texte. Saluons d’emblée, la maîtrise expressive et linguistique de la cantatrice Chantal Santon-Jeffery ; son articulation est parfaite dans la langue de Shakespeare (comme dans celle de Molière : Non je ne l’aime plus de Charpentier en fin de programme…) ; le style est noble et princier sans affectation : elle nous invite en son jardin constellé de roses délicates et suaves… Plus vif et même conquérant et victorieux, Hark ! the echoing Air a trumph… où l’abattage précis – celui d’une langue ciselée là encore, fait triompher surtout les aigus naturels.

La soprano Chantal santon-Jeffery réussit ce superbe récital

d’airs baroques

Nymphe chantante, mesurée, éloquente et pudique

Le programme intercale entre les airs et songs, des pièces purement instrumentales : le choix de la très belle Chaconne en sol mineur est bénéfique dans cet enchaînement aux filiations et correspondances soignées : l’argument majeur de ce chant est celui d’une élégance racée qui elle aussi va son train noble et gracieux, d’une majesté aristocratique. Aux 2 airs de Purcell, répondent deux de Charpentier : la suspension sensuelle fait le mérite du premier, la précision déclamatoire et le refus de tout alanguissement mélodique distingue ce goût du verbe d’un Charpentier, véritable égal de Lully : écriture dense, expressive aussi à laquelle le soprano de Chantal Santon rétablit la chair mordante, les images d’un érotisme pastoral franc et discret (auprès du feu on fait l’amour aussi bien que sur la fougère…) : même invitation aux langueurs enivrées, sur le ton d’une âme épicurienne qui sait profitez aussi du printemps… traversée par le sentiment du temps irréversible (frémissante nostalgie du chant de Chantal Santon). L’intonation est juste : mesurée, elliptique : certains y verront à torts absence de profondeur : mais c’est oublier que justement chez les baroques, la profondeur est un art de surface et d’exquise suggestivité : ce que maîtrise évidemment la jeune soprano française.

Le Charpentier est prolongé par l’écho instrumental aux secrets introspectifs de l’Allemande de Couperin qui suit, d’une profonde méditation : opulence et clarté du jeu de Violaine Cochard.



La pièce maîtresse demeure Tristes déserts, lamento à l'issu funèbre, et à la française ici transfiguré par le filtre d'un Charpentier violent, franc, d'une étonnante concentration de ton : c'est la tempête (mesurée) d'un cœur brûlé qui s'embrase au diapason de la nature inquiète (est-il nécessaire de la part de l'ingénieur du son d'exposer à ce point l'archiluth, trop mis en avant et de façon si artificielle avec ses cordes tapageuses voire vulgaires ?). L'éloquence calibrée de la voix tragique, celle du berger trahi et démuni suffit amplement : la soprano Santon fait valoir ses couleurs, ses nuances, son parfait débit linguistique, qui reste clair, sobre, naturel. La perfection dans ce répertoire. On pense à la muse de Poussin, ou la nymphe délaissée abandonnée d'un Stella. Tout respire la déchirure et la passion défaite. Du vrai théâtre qui ce concentre surtout sur l'impact du mot.

Il semble qu'à mesure que le programme avance, le ton se resserre, la forme se simplifie en une austérité rayonnante : ainsi au cœur du programme, l'ample prière amoureuse The plaint : O let me weep de Purcell (plus de 7mn de suspension éplorée) où la voix trouve un écho compatissant/complice dans la ligne des cordes (violon et viole). Quelle bonheur de lui avoir associé la mécanique enivrée du Ground en ré mineur d'un Purcell absolument génial.

Le tact, la pudeur, l'attention au verbe poétique font les délices de ce programme ciselé. Une perle défendue par une cantatrice indiscutablement inspirée par la lyre tragique baroque, française et britannique. Reste le titre du programme qui apporte confusion et incompréhension : il ne s'agit pas d'airs inspirés par Orphée, mais bien de l'incandescence sentimentale qui sur le plan vocal a deux qualités ici

incarnées : poésie et mesure. Tout l’art du premier baroque : ce XVIIè auquel on revient toujours comme à une source régénératrice, sans se lasser.

CD. Chantal Santon, soprano : L’art orphique Charpentier, Purcell (1 cd Agogique). Enregistré en mai 2014.

Henry Purcell
Sweeter than roses
Hark! The echoing air a triumph sings
Chaconne en sol mineur
The Plaint – O Let Me Weep
Ground en ré mineur
O solitude

Marc-Antoine Charpentier
Auprès du feu l’on fait l’amour
Profitez du printemps
Tristes déserts
Ah! Qu’on est malheureux
Non, non, je ne l’aime plus
Sans frayeur dans ce bois
Ah laisser moi rêver

Louis Couperin
Allemande en ré mineur

Jean de Sainte-Colombe
Sarabande en passacaille

John Blow
A mad song

Jacques Champion de Chambonnières
Chaconne en fa majeur

Monsieur Demachy
Gavotte en rondeau

Chantal Santon-Jeffery, soprano Violaine Cochard, clavecin François Joubert-Caillet, viole de gambe Thomas Dunford, archiluth Stéphanie-Marie Degand, violon
Enregistré à Courtomer, Mai 2014 1 CD Agogique – AGO019 – 59mn.

Récital Rémi Geniet, piano au TAP de Poitiers



Poitiers, TAP. Rémi Geniet, piano. Le 18 février 2015, 20h30. **Le pianiste Rémi Geniet** offre un récital soliste Bach et Chopin. A 21 ans, le jeune pianiste (né en 1992 à Montpellier) a déjà remporté nombres de Prix et récompenses enviés dont le Premier Prix du Concours Horowitz de Kiev 2010, le troisième Prix du Concours Beethoven de Bonn 2011, le deuxième prix du concours Reine Elisabeth de Belgique 2013 (à 20 ans) … Son jeu puissant et finement caractérisé a trouvé dans les œuvres de Bach et de Chopin, deux formes et des écritures à la mesure de son tempérament entier, sincère,

engagé. Elève de Rena Shereshevskaya à l'Ecole Normale de Paris, de la regrettée Brigitte Engerer et d'Evgueni Koroliov (à Hambourg), Rémi Geniet enrichit sa jeune expérience en jouant régulièrement avec un complice chambriste, le violoncelliste Henri Demarquette. Le pianiste s'intéresse depuis ses débuts à l'œuvre de Jean-Sébastien Bach. Le programme présenté en concert en ce mois de février 2015 reprend partie des partitions enregistrées à Poitiers à l'automne 2014. A quelques voix près, Rémi Geniet remportait la Victoire Soliste instrumental de l'année lors des dernières Victoires de la musique classique 2015. Le jeu est puissant ; la vision, intérieure et profonde : la maturité et l'instinct musical colorent une intelligence peu commune. La digitalité déliée, très clairement énoncée fonde une technique précise et étonnamment structurée. Rémi Geniet est un jeune talent à suivre.
L'esprit des danses anime la Suite anglaise n°1, auxquels fait écho la Mazurka du Romantique Chopin. Remé Geniet conclue son concert avec la Sonate n°3 en si mineur opus 58.

Récital du pianiste Rémi Geniet
JS Bach, Chopin
Mercredi 18 février 2015, 20h30
Poitiers, TAP, Auditorium

Informations Réservations

J. S. Bach :
Suite anglaise n°1 en la majeur BWV 806,
Caprice sur le départ de son frère bien-aimé BWV 992,
Toccata en do mineur BWV 911

Frédéric Chopin :
Mazurkas op. 17,
Sonate n°3 en si mineur op. 58

Durée du récital : 1h35 (entracte inclus)

Les œuvres du programme



Johann Sebastian Bach (1685-1750) a écrit de nombreuses pièces pour instrument seul : il s'agit de partitions particulièrement profondes, créant des sommets de musique pure qui semble propre à l'époque baroque, exprimer la diversité troublante voire contradictoire de l'âme humaine : introspection, langueur, mélancolie mais aussi énergie, volonté, action… **Les Suites anglaises** (1717-1723) réutilisent et fixent le genre de la Suite composé d'une succession très réglementée de danses européennes (plutôt d'origine française) : Préludes, Allemandes, Courantes, Sarabandes, Bourrées, enfin Gigues, en guise de conclusion. La Première, en la majeur, aurait été écrite par un Bach spécifiquement inspiré par le claveciniste français virtuose Charles Dieupart (1670-1740) dont la carrière se déroule surtout à Londres. Ce pourrait être l'origine de leur intitulé « Suites anglaises ». Bach synthétise comme à son habitude le caractère et l'esprit de chaque danse : Prélude d'ouverture (très court), majesté de l'Allemande avec d'évidentes références au jeu du luth; inventivité vivace des Courantes ; gravité solennelle de la Sarabande ; facétie plus enlevée des Bourrées ; enfin, détermination de la Gigue conclusive.

Le Caprice BWV 992 évoque la figure du frère aimé, hautboïste de renom qui rejoint à Stockholm, l'Orchestre du Roi de Suède. Œuvre de jeunesse (écrite au début des années 1700), pleine de charme et d'imagination, le Caprice comporte six mouvements comme autant de tableaux émotionnels, comme le suggèrent d'ailleurs les sous-titres de chaque mouvement : « …

pour le détourner d'entreprendre le voyage », « Représentation des divers accidents qui peuvent arriver à l'étranger », etc…

Les Toccatas illustrent la maîtrise du Bach de la maturité. Celle en ut mineur (BWV 911, vers 1712) comme l'ensemble des autres pièces de ce genre, mêlent les divers mouvements comme s'il s'agissait d'un concerto pour instrument seul. Proche de la Fantaisie, la liberté et l'invention de l'écriture impose sa propre énergie, semblant embraser de façon quasi improvisée une structure pourtant très précise. Le plan suit à peu près le même ordre : introduction rhapsodique, arioso, fugue, adagio, dernière fugue conclusive. La Toccata en ut mineur BWV 911, en trois parties, impose sa fugue particulièrement développée (175 mesures) à trois voix. Outre l'imagination débridée, la profondeur et la virtuosité, Bach saisit par la force et l'ampleur de sa pensée musicale.



Ainsi l'admiration que portait Chopin pour Bach. Composées entre 1832 et 1833, les quatre **Mazurkas** (Opus 17) du plus français des Polonais sont le premier recueil du genre conçu depuis son installation à Paris. Chopin semble prolonger la sensibilité intérieure de son aîné, passant des passions à l'exploration du sentiment, le compositeur pianiste combine les climats lui aussi contrastés voire antinomiques : première Mazurka apparemment joyeuse, deuxième rêveuse et mélancolique. La dernière pièce, – Lento ma non troppo en la mineur- captive par sa puissante intériorité. **La Sonate n°3** régénère les modèles légués par Beethoven ou Schubert. La liberté qu'y apporte Chopin l'impose immédiatement : composée en 1844, elle suit l'éclosion de la Quatrième Ballade (1842), du Quatrième Scherzo (1842 aussi) et des Nocturnes opus 55 (1843), tous sommets d'originalité, de caractère et de

profondeur dont la Sonate recueille les fruits. Chopin surprend même par la conception de l'architecture : ampleur du portique d'ouverture (Allegro maestoso) ; très court et vivace Scherzo à la digitalité facétieuse ; Largo crépusculaire et noctambule ; enfin Finale dont la véhémence et le tempérament imposent la stature d'un Chopin maître de son destin.
Le choix des pièces exige de l'interprète une versatilité permanente de l'humeur, et dans le traitement musical, une aptitude à exprimer chaque nuance expressive d'une séquence à l'autre, de premier ordre.

Compte rendu, Opéra. Toulon, le 25 janvier 2015. Janacek : Katia Kabanova

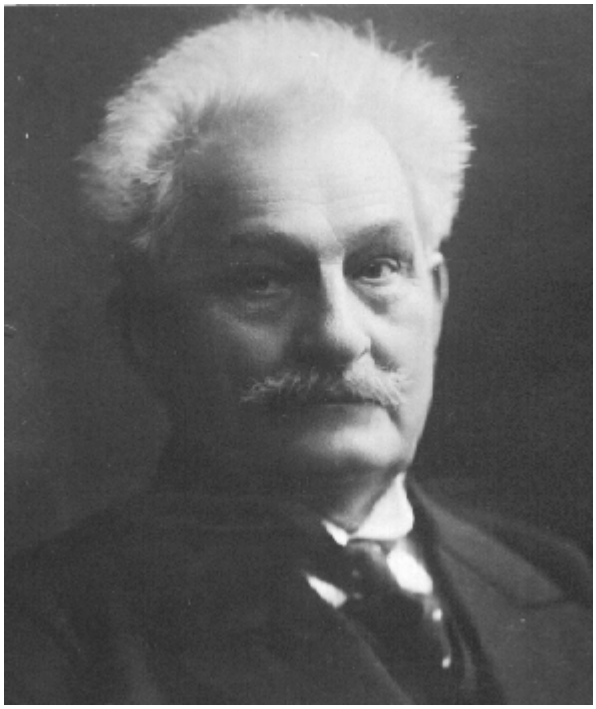

Compte rendu, Opéra. Toulon, le 25 janvier 2015. Janacek : Katia Kabanova. L'art n'a pas de sexe. Si la grammaire lui en donne un, le masculin, il ne parle jamais que de la condition humaine, au-delà du genre. Dépassant le clivage sexuel, par provocation, Flaubert aurait dit : « Madame Bovary, c'est moi ! », traîné en justice pour « outrage à la morale publique et religieuse et aux bonnes mœurs ». Son roman (1857), inaugure la série de femmes adultères du XIXe siècle littéraire presque au moment où, en 1858, dans la Grotte de Lourdes, Bernadette Soubirous

(1844-1866), ouvre, sinon la série, l'engouement bigot pour les virginités mariales et autres Pucelles d'Orléans ou d'ailleurs en une époque, justement, où le Vatican, réduit à ses dimensions temporelles actuelles par l'Unité de l'Italie, tente de regagner du terrain spirituel en proclamant, en 1854, le dogme de l'Immaculé Conception de Marie, vierge de mère en fille…. Vierge, épouse ou catin, dans les sociétés patriarcales, semble le destin tracé de la femme que la maternité semble revirginiser et placer sur un piédestal intouchable de Mère respectée, qui laisse à l'époux le loisir de toucher la courtisane, la pute irrespectueuse.

Bovarysme et hystérie slave sur la Volga

Cependant, d'est en ouest de l'Europe, les femmes rêveuses et malheureuses épouses, sombrant dans l'adultère et même le suicide, nourrissent le roman, le théâtre : en Russie, en 1859, L'Orage Alexandre Ostrovski, dont s'inspire Janácek, anticipe l'Anna Karénine (1877) de Léon Tolstoï ; au Portugal, O primo Basilio (1878) de Eça de Queirós avec sa voluptueuse héroïne Luísa ; en Espagne, La Regenta, de Leopoldo Alas «Clarín» (1884 et 1885), où le séducteur est un prêtre incroyant auquel la dévote Ana résiste pour céder à un médiocre Don Juan. Dans tous les cas, la femme « traviata », sortie de la bonne voie, dévoyée, égarée, comme aurait dit Verdi, vaincue sans avoir vécu la vie et l'amour rêvés, opprimée, est la métaphore de l'oppression des esprits par une société étriquée et hypocrite.
Charcot ne s'y trompe pas qui s'inspire pour ses recherches sur l'hystérie féminine de Madame Bovary et de La Sorcière (1862) de Jules Michelet et l'on sait ce que lui doit Freud,

un temps son élève, pour ses études sur les grandes bourgeoises suffoquées, étouffées par le corset des robes et le carcan de la famille dans la Vienne bourgeoise.
Après les folles de l'opéra romantique, venues du froid c'est la mode de l'hystérie féminine paroxystique, expressionniste, dans l'opéra, Salomé de Strauss (1905), tiré de la pièce en français de Wilde (1891), inspirée elle-même d'un conte de Flaubert, Elektra (1909) du même et même la frigide Turandot, mise en musique en 1917 par Ferrucio Busoni, puis Puccini (posthume, 1926) relève de cette veine médicale et misogyne : la femme frustrée sanguinaire.

Matriarches hystériques et filles opprimées

Les petites bourgeoisies de province, imitant et intensifiant ce qu'elles jugent distinction de la grande, ne dérogent pas dans l'enfermement étouffant des filles pour en protéger la virginité, et des femmes pour en préserver la respectabilité : l'honneur du mâle, Père et Mari, dépendant de celui de la Femme dans des sociétés traditionalistes où l'État fonctionne comme une famille, la famille comme un état, avec le Père, le Roi, le Patriarche au centre et Dieu le Père, condensation mâle suprême, au-dessus de tout. Même en l'absence de Mari, c'est la matriarche veuve, qui s'érige, phallique, en porteuse de la Loi du Père et de Dieu le Père : la criminelle sacristine Kostelnika de Jenufa, la Kabanicha de Katia Kabanová. Même femmes, elles incarnent, en le raidissant, le Phallus, le Pouvoir, la Loi phallocratique, son Verbe, mis au centre comme le logos : le phallogocentrisme.
Cas extrême : La casa de Bernarda Alba drame de Federico García Lorca, (écrit en 1936 ; posthume, 1945). Bernarda, la

veuve despotique plonge ses filles dans un deuil forcé et un enfermement forcené de plusieurs années, toutes issues et fenêtres closes, pour empêcher toute infiltration mâle. Vain huis clos de harem explosif des pulsions sexuelles refoulées. Femme enfermée, femme hystérique, suite logique : si elle n'est mystique et sainte, rêve d'un amant. C'est la réclusion des femmes qui suscite et invente Don Juan et le libertin fait toujours passer le vent de la liberté.
Même à notre époque prétendument égalitaire et libérée mais où la femme est loin de l'être, amateurs de bonnes fortunes de femmes au foyer, tous les dragueurs le savent, qui font leur marché galant dans les galeries marchandes et rayons propices des super marchés où des ménagères moroses errent, traînent leur ennui avec leur chariot de vagues rêves roses de Bovary de la petite parenthèse de temps libre entre les enfants à l'école et le mari au boulot, avant de courir les chercher et d'aller préparer le morne repas du soir.

L'œuvre

« Vérisme » slave ». Mais de quel bovarysme masculin atteint, ce compositeur, obscur pédagogue inconnu, reste-t-il méconnu jusqu'à l'âge de 62 ans ? Fou d'amour pour la médiocre Kamila, de cette chaste folie, Janáček (1854-1928) fera au moins deux chefs-d'œuvre avec la femme au cœur et des œuvres et de l'automne de sa vie. En 1916, en pleine Guerre mondiale, il triomphe à Prague avec Jenufa, anticipation de Katia Kabanova (1921) par le sujet, les rapports belle-mère et belle-fille là, belle-mère et bru ici. Trames tirées du courant réaliste de la fin du XIXe siècle, le naturalisme de Zola et le vérisme lyrique italien. Encore que le naturalisme est impossible à l'opéra où les gens ne parlent pas mais chantent : le vérisme

n’étant qu’une convention artistique de choix de sujets proches du quotidien (encore que l’infanticide et le suicide ne le sont heureusement pas), le seul réalisme étant celui des sentiments, comme d’ailleurs l’exprimait Puccini lui-même, et d’un type de chant qui exclut l’ornement, la vocalise.

Le sujet ? Simple et cruel : dans une petite ville étouffante des bords de la Volga, dans l’étau d’un foyer où règne Kabanicha, une mère tyrannique sur Tikhon, un fils soumis, son époux, Katia, opprimée par sa belle-mère, encouragée par sa jeune et légère belle-sœur Varvara, cédera à l’évasion de l’adultère avec Boris, l’avouera en public, taraudée par le remords religieux, et se suicidera en se jetant dans le fleuve.
Mais comme Madame Bovary ne serait qu’un roman de gare sur une femme coquette et légère sans le style de Flaubert, nous n’aurions là qu’une grosse tranche de vie, sinon bien saignante bien humide, sans la musique de Janáček. Comme toutes les œuvres de génie, surtout tardif, Katia Kabanovà, dans un langage pourtant singulier et très personnel, semble connaître et contenir toute l’histoire lyrique : petits motifs brisés, en ostinato obsédant à l’orchestre, sensibles déjà dans Otello de Verdi, notamment la dernière scène, dans Tchaïkovski, dans Moussorgski, le miroitement harmonique changeant comme du vif argent de Puccini dont des réminiscences de La Bohème sont sensibles et, pratiquement, une citation ou une reprise de l’air des oiseaux de la Nedda de I pagliacci de Leoncavallo, le premier air lumineux de Katia, son rêve d’évasion.
Connaisseur à l’évidence des courants les plus modernes de son temps, le compositeur donne cependant à sa musique un caractère qui n’appartient qu’à lui. Orchestre très nourri, trame orchestrale très serrée, un fourmillement extraordinaire de ces motifs sans cesse changeants dans l’harmonie, le rythme, la mélodie, chacun répété de façon lancinante, dans une sorte de continuum tel un flux de conscience ininterrompu qui dit dans la fosse ce que les héros n’osent peut-être pas

dire entièrement sur scène, mais ce n'est pas une simple illustration musicale du chant, c'est un double et trouble révélateur moins de leurs pensées secrètes que de mobiles profonds, de leurs abîmes, qu'ils ignorent sans doute eux-mêmes, leurs failles intimes. Très finement, Janáček notait les intensités et les variations d'accent de la langue parlée selon les émotions, les affects aurait-on dit à l'époque baroque. Cela donne de la sorte un naturel émotif à sa déclamation lyrique tchèque, malheureusement cela nous échappe, que le langage autonome de l'orchestre ne fait que porter à une oppressante intensité.
Les partitions de Janáček tenant souvent plus de l'ébauche et du palimpseste musical que du texte définitif, pour ce qui est de l'orchestration, si Jenufa fut jouée pendant soixante-dix ans dans la réorchestration du directeur de l'Opéra de Prague, non fixée par une quelconque édition critique, la musique de Katia Kabanovà repose sur la version imposée par Charles Mackerras en 1961. Cela laisse une large part de liberté, et de responsabilité, au chef selon Irène Kudela, la grande spécialiste du compositeur, précieuse assistante musicale et linguistique de cette production (On se souvient qu'aux Bouffes du nord en 2012, elle proposa et dirigea une mémorable version de chambre de l'opéra mise en scène par André Engel, que nous eûmes la chance de voir à la Criée de Marseille).

Réalisation et interprétation

Un sombre rideau de scène présente un nébuleux Christ d'icône au regard plus vengeur que rédempteur : mysticisme slave ou œil implacablement culpabilisant pour la femme de la religion

des hommes incarnée par un Homme-Dieu ?
Avec cette mise en scène, Nadine Duffaut, si attentive à la condition féminine, comme une signature de son travail ou signal de sa vison morale de la société, atteint comme à une ascèse dramatique : sans rien qui pèse et qui pose, sans rien souligner du drame, elle en dégage les lignes fortes sans forcer un dramatisme qui risquerait, avec un tel sujet, banal et prosaïque, de sombrer dans un pathétisme vériste où le vrai déborderait le vraisemblable.
Au contraire, dans des lumières inquisitrices de Jacques Chatelet, l'épure de la scénographie d'Emmanuelle Favre, par sa rigueur géométrique, un cadre pur, à la fois place publique et théâtre de tous les regards, avec l'omniprésence d'une Volga à peine visible mais sensible par la brume et une paroi réfléchissante qui en trahit des reflets glacés menaçants, semble contenir dans sa forme les débordements passionnels de cette musique expressionniste et excessive, une effusion sans confusion comme tous ces personnages sortant de l'église, sanglés dans le rigorisme apprêté, empesé, d'habits du dimanche bourgeois (Danièle Barraud), singuliers comme pièces d'échiquier, dont les manteaux ou costumes stricts disent bien l'insularité, l'isolement charnel et affectif les uns envers les autres : la communication par les regards mais non la communion par les cœurs. Seule la robe légère de Varvara, écharpe et coiffure également couleur locale, la dégaine plus désinvolte de Koudriach en casquette et sans cravate, le jeune couple libre sinon libéré, ainsi que leur ami Kouliguine –conflit de génération et d'aspirations– font effraction à cette façade austère, renforcée même par les ouvriers en blouse du dernier acte : une société à castes mais unifiée par le raide souci des convenances. Les beaux costumes situent l'action non à l'époque de la pièce, sans doute pas en Russie malgré la Volga, mais probablement à l'époque de la création de l'opéra, dans une Tchécoslovaquie à peine née du Traité de Versailles en 1919, dont ils traduisent le besoin de dignité nationale d'une bourgeoisie rejoignant fièrement les démocraties d'Europe de l'ouest.

Entre les parenthèses des scènes publiques du début et celles de la fin, l'intimité trouble et troublante : rapports mère/fils, époux/épouse, belle-mère/belle-fille et, enfin, confidences amoureuses des deux jeunes belles-sœurs, dans une magnifique scène qu'on pourrait appeler, en termes picturaux ou cinématographiques : « Intérieur, femmes ». Un habile dispositif fait descendre des cintres trois chaises, une table à nappe brodée, une banquette : salon et chambre où les deux jeunes femmes, Katia en déshabillé vaporeux, laissent parler des rêves du cœur et deviner ceux du corps. Katia, comme une écolière déjà prise en faute entre l'implacable Kabanicha drapée de dignité en costume somptueux et livre comme Tables de la Loi entre ses mains et son mari grisâtre vautré sur une chaise, c'est un fragile oiseau entre l'enclume et le marteau, déjà sur la table du sacrifice, impossible envol, la grâce rattrapée par la pesanteur.
Beaux effets d'ombres chinoises pour des changements à vue des meubles en silence mais sans solution de continuité du rythme : les travailleurs de l'ombre dans une pleine lumière qui les montre sans les montrer. La servante Glacha en était le seul corps visible dans une humble tâche domestique dans un coin. Tout détail fait sens, comme cette silhouette de bicyclette du début, monture moderne pour l'évasion possible d'un Kudriach face au statisme social des autres personnages. Les lumières s'estompent dans de brumeuses indécisions de la conscience et des sentiments.
Alexander Briger, dans la fosse, semble voluptueusement immergé dans ce bain ininterrompu de motifs miroitants, diaprés, cuivrés dans les graves des tubas, émerge ses bras pour en diriger le flot, s'auréole des scintillements, volettements dans l'aigu, tire de poétiques couleurs du célesta, du grelottement de grêles grelots, une scansion de battements de cœur fébrile dont il insuffle la pulsation aux personnages et au chœur sporadique. À quelques nuances près, on en admire le jeu et le chant. Les moindres rôles sont traités avec soin et font exister les servantes Feklоucha (Elisabeth Lange) et Glacha (Caroline Meng) et le Kouliguine

de Sébastien Lemoine, aux beaux accents de baryton. En époux dont on sent vite la brutalité mal maîtrisée envers sa femme alors qu'il se soumet lâchement à la matriarche, le ténor Zwetan Michailov est desservi en sympathie par ce rôle ingrat mais le sert dramatiquement bien, Tikhon guère Tycoon, écrasé, émasculé par sa phallique de mère, mari marri, guère marrant, sans doute plus aimant qu'amant, veule, avachi dans un fade costume gris. Il justifie le désir d'amant de sa femme, bien que le Boris de Ladislas Elgr ne semble le justifier guère, victime d'attaques difficiles sur des aigus perchés, on ne sait si dus à l'intonation tchèque ou à la maladresse lyrique du compositeur, mais, persécuté, lui, par son vieil oncle Dikoï, sa fragilité même est touchante et il est sans doute moins le séducteur que le fantasme de séduction suscité par Katia elle-même. Cette dernière, la soprano Christina Carvin déploie le satin d'une voix flexible, doucement lascive, enchante avec son rêve aérien d'oiseaux impossibles évoquant ceux de l'adultère Nedda de Mascagni, autre victime matrimoniale. Ce désir d'évasion rend palpable son enfermement et la conséquence de miasmes mystiques qui la détruiront : elle a intériorisé la culpabilisante religion de hommes, loi du patriarche et de son relais la matriarche : la chanteuse, bien dirigée, exprime admirablement ses déchirements, déjà pécheresse avant même d'avoir péché, pathétique dans sa confession publique si russe (avant d'être politiquement soviétique) telle une Nastasia Philipovna de Dostoïevski, instruisant elle-même son procès et sa sentence lors d'un orage autant atmosphérique qu'hystérique dans cette suffocante société.

Aux côtés de ce couple tragique d'enfants persécutés par oncle ou belle-mère, logiquement attirés l'un par l'autre pour confondre et consoler leur souffrance sinon révolte, Varvara et de Koudriarch forment le couple jeune débordant de vie, deux voix à peine plus graves, solidement assises, dirait-on, sur la terre mais sans peser : le troisième ténor, Elmar Gilbertsson, médium solide, campe avec vraisemblance ce jeune homme qui, loin de pédaler dans la semoule brumeuse, chante

avec vaillance et aisance en virevoltant à bicyclette (très à la mode écolo ces temps-ci sur les scènes : Elisir d'amore, et Caprices de Marianne). Valentine Lemercier, dansante, virevoltante dans sa robe régionale, a une fraîcheur, une présence délicieuses, confidente solidaire et lumineuse de la sombre Katia, parenthèse heureuse dans le drame, assumant, avec son amoureux, une juvénile émancipation de la tyrannie des gérontes, des vieillards oppressants et oppresseurs, détenteurs de la fortune et du pouvoir. Nadine Duffaut, dans un jeu de symétries et d'antithèses, réunit en une scène éclairante un autre couple le redoutable Dikoï, la noire basse géorgienne de Mikhail Kolelishvili, image sinistre d'un rude Don Pasquale aigri persécutant son neveu, et la terrible Kabanicha, mère castratrice et belle-mère sadique dont on découvre ici les faiblesses, bouteille en main, grise et grivoise. Elle, c'est Marie-Ange Tororovitch, mezzo sombre aux aigus percutants, raide, arrogante, guindée, gainée dans ses robes tout de même fastueuses, assise sur sa chaise comme en un trône, impitoyable et implacable, dominant, terrassant du regard la bru et la fille assises plus bas, présente et distance. À son actif, ni air ni mélodie, pas de phrase musicale liée mais des interventions staccato, hachées, tranchantes, acérées : la parole impérieuse, impériale du pouvoir. Katia noyée, faible fils effondré, régentant et donnant congé à la foule, elle reste maîtresse de la situation et de la scène, effroyable statue de glace dans un halo de lumière, icône matriarcale sans pitié sous l'icône religieuse du rideau. Grandiose composition.

Katia Kabanova. Opéra en trois actes de Leós Janáček. Livret du compositeur d'après la pièce L'Orage d'Alexandre Ostrovski traduite en tchèque par Vincence Cervinka (Brno, 1921).

Création Opéra de Toulon, 25 janvier 2015

Nouvelle production. Coproduction Opéra de Toulon et Opéra Grand Avignon.
Création à l'Opéra de Toulon : les 25, 27, 30 janvier 2015.

Orchestre et chœur de l'Opéra de Toulon.

Direction musicale : Alexander Briger.
Mise en scène : Nadine Duffaut. Décors : Emmanuelle Favre. Costumes : Danièle Barraud. Lumières : Jacques Chatelet.
Distribution :
Katia : Christina Carvin ; Boris : Ladislav Elgr ; Kabanicha : Marie-Ange Todorovitch ; Dikoï : Mikhail Kolelishvili ; Tikhon : Zwetan Michailov ; Varvara : Valentine Lemercier ; Kudriach ; Elmar Gilbertsson ; Kouliguine : Sébastien Lemoine ; Glacha : Caroline Meng.

Palmarès des Victoires de la musique classique 2015

Palmarès des Victoires de la musique classique 2015. Lundi 2 février 2015, **les Victoires de la Musique Classique** ont distingués « les meilleurs artistes de l'année 2015 ». En voici le palmarès :

ARTISTE LYRIQUE
Sabine Devieilhe, Soprano

Retrouvez Sabine Devielhe à Tourcoing (Atelier lyrique de Tourcoing) où elle chante les 19,21,23 avril, Mélisande dans Pelléas et Mélisande de Debussy sous la baguette de Jean-Claude Malgoire. LIRE notre compte rendu du cd RAMEAU, le grand théâtre de l'amour par Sabine Devielhe

COMPOSITEUR
Guillaume Connesson pour Cythère, pour 4 percussionnistes et orchestre
LIRE notre compte rendu du cd LUCIFER, le dernier cd de Guillaume Connesson, CLIC de classiquenews, septembre 2014

SOLISTE INSTRUMENTAL
Edgar Moreau, violoncelliste

RÉVÉLATION, SOLISTE INSTRUMENTAL
Jean Rondeau, clavecin

RÉVÉLATION, ARTISTE LYRIQUE
Cyrille Dubois, ténor

CD. Concert du nouvel An à Vienne 2015. Philharmonique de Vienne. Zubin Mehta (1 cd Sony classical)

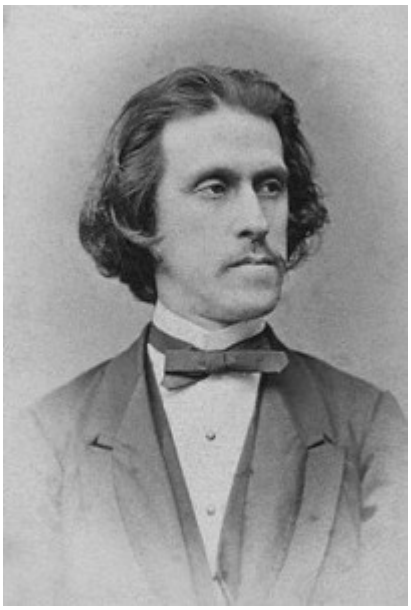

CD. Concert du nouvel An à Vienne 2015. Philharmonique de Vienne. Zubin Mehta (1 cd Sony classical). *C'était un cru standard dans la longue histoire des Concerts viennois du 1er janvier. Le charisme fédérateur de Zubin Mehta qui n'en est pas à son premier programme viennois dans la Goldener Saal des Wiener Musikvereins, opère une indiscutable fluidité à un exercice où toute la complicité entre les musiciens et le chef fait la différence. Le chef indien dirige ainsi l'orchestre fondé en 1843, pour la 5ème fois en janvier 2015. Le programme reste classique mais pas tant que cela qui laisse une part légitime et remarquable à l'autre Strauss, celui aussi virtuose et inspiré, raffiné et élégantissime que Johann II son frère aîné :* ***Josef,*** *l'ingénieur qui à défaut de se dédier à une carrière technique, expérimentale, d'ingénierie, fit bon gré mal gré, comme les garçons de la famille, de la musique. Bien lui en prit car ses dons de compositeurs sont aussi bon que ceux de Johann fils, le champion du cl*an (**portrait de Josef Strauss**, auteur révélé lors de ce Concert du Nouvel An à Vienne 2015).

Josef : l'oublié des Strauss



Mehta ouvre le bal avec une ouverture très rossinienne signée Suppé : Ein Morgen ein Mittag : lever de rideau majestueux qui comme le Guillaume tell de Rossini et préfigurant aussi le jeune Verdi, offre un somptueux solo de violoncelle. Chef et instrumentistes savent nourrir le final échevelé. Premier Johann II, et clin d'oeil aux origines indiennes du maestro né à Bombay : la Marche orientale qui suit (Contes de l'Orient) déploie une fine suavité, voire une franche lascivité qui flatte la fluidité des cordes. Josef très en vedette dans ce programme fait son entrée avec une polka française qui se fait scintillement perpétuel : le raffinement de l'orchestrateur se révèle ici (pizzicato de la harpe entre autres…). Même inspiration irrésistible et jamais tapageuse pour Hirondelles de printemps : l'élégance de cette valse très suggestive, porté par son thème printanier subjugue littéralement (au solo de la première clarinette répond la 2ème clarinette particulièrement caressante…). La subtilité du ton, la tendresse infinie de l'inspiration classent cette valse de Josef parmi ses meilleures partitions. AInsi s'achève la première partie.

A la délicatesse ondulante de Josef, répond en début de seconde partie, le génial trait expressif du Perpetuum mobile opus 356, qui fait se siccéder le basson, piccolo, clarinette, triangle : la finesse de l'orchestration démontre le génie de Johann, l'aîné de la fratrie. Accélaration pourrait avoir pour origine de son énergie quasi fièvreuse, l'hommage du compositeur aux avancées technologiques de l'époque : pour se faire, les téléspectateurs du concert ont pu suivre le développement de la valse à travers les jeunes danseurs du ballet de l'Opéra de Vienne, dans les espaces (escaliers,

salle de lecture) de l'Université technique de Vienne. Là encore au service d'une œuvre entraînante, les instrumentistes viennois font entendre les qualités qui les distinguent depuis des années : la transparence, la clarté, la mesure et l'élégance du style.

La Valse Les bords de l'Elbe est l'une des dernières composées par Johann Strauss II, ici même dans la salle dorée du Musikverein : au raffinement omniprésent, Zubin Mehta apporte le sens de la couleur et une exquise caractérisation qui en fait une pièce d'atmosphère.



Pour le 2ème rv dans l'Université technique de Vienne où l'on retrouvait sur le petit écran, le corps de Ballet de l'Opéra de Vienne, Zubin Mehta inscrit une plus rare valse, celle des étudiants. Clin d'oeil aussi enjoué que le Perpetuum mobile, l'Annen Polka du même Strauss fils opus 117 transporte par sa facétie électrique et scintillante, c'est un hymne plein de pétillance et d'ivresse première. Mais tout concert du NOuvel An viennois ne serait pas digne de ses prédécesseurs s'il ne programmait en conclusion les deux sommets absolus de la famille : Le beau Danube bleu, éternel scintillement en tendresse et nostalgie liquide puis la Marche de Radetzky : prétexte ainsi à réconcilier les compositeurs antagonistes, car Johann le fils s'était fâché avec Johann le père… lequel avait abandonné femme et enfants. A la fois ferme et nerveuse, d'une générosité allante et racée, le direction de Zubin Mehta porte l'ultime tension de ses deux pièces maîtresses que le public attend depuis le début de la performance comme deux joyaux symphonique d'une irrépressible activité. Saluons Sony classical de nous offrir dans le prolongement du concert viennois la trace d'une nouvelle étape plus que convaincante

dans l’histoire des Philharmoniker, toujours enthousiastes et unis pour que résonne de la façon la plus élégante qui soit, la célébration de l’an neuf.

Concert du Nouvel An à Vienne / Neujahrskonzert – New Year’s concert 2015 : 1er janvier 2015. Valses, polka, galop, pièces diverses et ouverture de Suppé, Johann I et II Strauss, Josef et Eduard Strauss. Wiener Philharmoniker. Zubin Mehta, direction. 2 cd Sony classical. Enregistrement réalisé au Musik verein de Vienne le 1er janvier 2015.

CD, compte rendu critique. Claudio Abbado / Martha Argerich : « Complete concerto recordings 1967-2013 » (5 cd Deutsche Grammophon)

CD, compte rendu critique. Claudio Abbado / Martha Argerich : « Complete concerto recordings 1967-2013 » (5 cd Deutsche Grammophon). On connaît avec raison les sublimes Symphonies de Mahler par Claudio Abbado. Rien ne paraît user non plus le duo légendaire, éternellement juvénile et grande classe que le chef italien a composé dès sa trentaine avec le clavier crépusculaire et noctambule de la vive et fauve Martha Argerich. Dans ce coffret 5 cd, Deutsche Grammophon met la lumière sur leur collaboration fixée par les micros et depuis l'année 1967 qui a inauguré cette alliance favorable. Déjà le programme Ravel Prokofiev mettait en relief leur complicité électrique, faite de finesse et d'éclats poétiques avec le Berliner Philharmoniker comme tapis instrumental des plus articulés. Même ivresse sonore et entente constellée d'accomplissements dans le Concerto de Tchaikovski avec les mêmes Berlinois et en 1994. Soulignons aussi les béatitudes diaprées d'une même compréhension mutuelle en 1968 pour ce couplage romantique, Chopin (orchestralement passionnant : une performance dont seul est capable l'immense Abbado) et Liszt (crépitant, fougueux, plus subtilement lumineux que crépusculaire) : Abbado y dirige en 1984 le London Symphony Orchestra. Moins inspirés à Ferrare (n°2 et 3 de Beethoven, 2000 et 2004 avec le Mahler Chamber Orchestra) et Lucerne (n°20 et 25 de Mozart, 2013, Orchestra Mozart du Festival de Lucerne), les derniers enregistrements sur le vif n'ont pas ce fini ancien, patine légendaire à l'appui des merveilleuses bandes de 1967 et 1968, décidément inégalables par leur chic poétique. Pourtant en 2013, Abbado nous épate par sa sérénité



intérieure et un retour naturel à l'éloquente tendresse dont il fait son miel avec une Argerich toute… enfantine elle aussi. Ce dernier concert de Lucerne a déjà été critiqué sur classiquenews (CLIC de classiquenews en février 2014, il y a donc un an). Pudeur tragique… une alliance éperdue et vive, suggestive et profondément intérieure servie par deux immenses âmes sensibles. « Le rondo final se distingue tout autant par son feu olympien, soulignant dans la complicité de deux artistes, une joie et une intensité rarement atteinte dans un programme. L'orchestre en totale harmonie avec le piano soliste (oeuvrant comme s'il en était une émanation organique) bouillonne, crépite, s'emballe avec la transe de la première excitation, en une fièvre dansante souvent irrésistible. Programme bouleversant et après le décès du maestro, parmi ses ultimes enregistrements, l'un de ses plus déchirants. Incontournable. » écrivait alors notre confrère Lucas Irom à propos du disque Mozart n°20 et 25, avec Martha Argerich, paru après la mort de Claudio Abbado.

CD, compte rendu critique. Claudio Abbado / Martha Argerich : « Complete concerto recordings 1967-2013 » . Sergueï Prokofiev (1891-1953) : Concerto n°3 pour piano et orchestre ; Maurice Ravel (1875-1937) : concerto en sol (deux versions); Frédéric Chopin (1810-1849) : Concerto n°1 ; Franz Liszt (1811-1886) : Concerto n°1 ; Piotr Ilitch Tchaïkovski (1840-1893) : Concerto n°1 ; Ludwig van Beethoven (1770-1827) : Concertos n° 2 et 3 ; Wolfgang Amadeus Mozart (1756-1791) : Concertos n°20 et 25. Martha Argerich (piano) Claudio Abbado (direction), Orchestre philharmonique de Berlin, London Symphony Orchestra, Orchestre de Chambre Mahler, Orchestre Mozart. 5 CD DG 479 4155. Enregistré en mai-juin 1967 et décembre 1994 à Berlin ; en février 1968 et février 1984 à Londres ; en février 2000 et février 2004 à Ferrare ; en mars 2013 à Lucerne. ADD/DDD. Notice trilingue : anglais, allemand, français. Durée : 4

h 44’07 ‘’