CD, compte rendu critique. Coffret événement : Ferenc Fricsay, Complete recordings on Deutsche Grammophon. Vol. 2 : Operas, choral works. 37 cd Deutsche Grammophon. CLIC de classiquenews.com d'août 2015

CD, compte rendu critique. Coffret événement : Ferenc Fricsay, Complete recordings on Deutsche Grammophon. Vol. 2 : Operas, choral works. 37 cd Deutsche Grammophon. CLIC de classiquenews.com d'août 2015. Le présent coffret dévoile les coulisses et l'héritage d'un géant hongrois devenu artisan majeur de la « forge berlinoise », expert du métier lyrique et choral, né à Budapest en 1914, qui au lendemain de la guerre, capable de remplacer et Klemperer (La Mort de Danton de Gottfried von Einem à Salbourg été 1947), et aussi Jochum à la tête du Philharmonique de Berlin, s'impose par sa capacité de travail hors norme (comme Karajan), une conscience architecturée spectaculaire, capable de diriger les plus grands plateaux mais en préservant toujours la tension, la clarté, l'éloquence du drame humain.

Idole à Salzbourg, Ferenc Fricsay diirge l'Opéra de Munich (dès 1956), s'impliquant sans compter au risque de la rupture physique (en novembre 1958, première attaque du cancer qui allait le ronger inexorablement). Puis c'est le Stadtische Oper de Berlin qui lui ouvre les portes comme directeur musical en avril 1960 : Ferenc Fricsay devait s'éteindre trois

années plus tard en février 1963. Mais auparavant que d'accomplissements réalisés.



Voilà qui montre un parcours marqué par le travail, l'exigence, une pensée esthétique surtout d'une inflexible maturité, s'appuyant sur la connaissance experte des oeuvres et des partitions abordées. Le chef impressionne par son sens du détail, la clarté de ses conceptions d'ensemble, des trouvailles instruments/ voix, qui en une association harmonieuse et équilibrée réalisent l'accord toujours recherché, trop peu atteint chez ses autres confrères, entre voix et orchestre. La profondeur, des tempi larges, profonds, ralentis, un sens de la phrase musicale qui suit surtout la respiration et l'acuité naturelle du texte s'affirment ainsi de gravures en gravures. Son répertoire est large : Bartok (chanté en allemand), Verdi, Beethoven, surtout Mozart (un legs phénoménal) et quelques essais isolés mais d'une justesse poétique stupéfiante : Stravinsky (Oedipus Rex), Wagner (Le Vaisseau Fantôme), Gluck (Orphée, chanté en allemand), … Ne parlons que de nos coups de cœur au sein d'un coffret exceptionnellement captivant.

CD 37. Il est un artiste avec lequel Fricsay s'est montré d'une amoureuse complicité : le baryton Dietrich Fischer Dieskau : le chef lui réserve de superbes rôles ; il enregistre aussi en 1951 et 1961, nombre de scènes lyriques extraites de divers opéras : leur Falstaff de 1951, ample scène de plus de 17 mn reste mémorable par l'instinct stylé du diseur comme l'imagination orchestrale du maestro qui veille à la clarté coloré du discours… Mais leur profonde compréhension de la psychologie s'affirme davantage encore dans l'air de Zurga des Pêcheurs de Perles de Bizet dont on reste frappés par la pureté des phrasés et sa résonance orchestrale. Ses Verdi ont la juvénilité ardente et lumineuse de Toscanini : une source à laquelle Abbado plus tard saura s'abreuver (scène

de Don Carlo dans La Forza del destino)… c'est peu dire que le souffle seul de l'acteur, exceptionnellement articulé, conduit le drame grâce à un chef qui s'ingénie à le porter, l'accompagner, sublimer le relief de son texte. Dietrich Fischer Dieskau a bien parlé de l'évolution du maestro : acuité des contrastes ciselés mordants au début puis contours tendres et amoureux justement dans les années 1950 et 1960. Ce cd 37 est un modèle d'élégance et de sensibilité et le français, comme l'italien du baryton mythique est stupéfiant de sobriété et d'intériorité. Voilà l'un des apports les plus saisissants du chef trop tôt fauché en 1963 à 48 ans.

Le directeur général de la musique de l'Opéra d'Etat de Berlin (Städtische Oper de Berlin) depuis 1960 engage un âge d'or lyrique offrant toujours à son baryton vedette de nombreuses prises de rôles dont le coffret témoigne ici : Papageno (1955) ; Orphée de Gluck (chanté en allemand en 1956) ; surtout Don Giovanni de 1958 ; Le Comte Almaviva des Noces de Figaro en 1960…

Fricsay, une passion lyrique

CD 13 à 26. Mozart : une source jaillissante intarissable. Ce sont les Mozart qui occupent le centre névralgique d'une géographie émotionnelle et esthétique d'un immense pouvoir d'attraction. Fricsay à Salzbourg comme à Berlin, s'y dévoile d'une finesse exemplaire, élégante et profonde, subtile et dramatique. Un équilibre d'une séduction immédiate et qui se révèle d'écoute en écoute, d'une justesse parfois plus grande que Boehm.

Nos préférés sont Don Giovanni, Les Noces : deux sommets du geste Fricsay, de surcroît sublimés par la prise aérée en stéréo : le duo, complice jusqu'à l'acharnement Dieskau / Kohn

en Giovanni / Leporello, celui tragique composé par Anna et Ottavio (Sena Jurinac et Ernst Haefliger) atteint le sublime : entre eux quelle science de la caractérisation grâce au geste particulièrement ductile et fin, mystérieux et cristallin d'un Fricsay idéalement équilibré, articulé, dramatique (pilotant les instrumentistes du RSO Berlin, d'un gant de fer); sans omettre non plus, La Flûte…, Idomeneo et l'Enlèvement au sérail. On rêve de ce qu'aurait pu donner Cosi (hélas absent du catalogue, le maestro étant mort avant d'avoir pour réaliser son projet de trilogie Da Ponte à Berlin). Comme accusant encore l'affinité du chef avec la subtilité mozartienne, l'Idomeneo, live de Salzbourg fin juillet 1961 (CD22-23), exceptionnel par la ciselure émotionnelle de chaque protagoniste à une époque où les seria du jeune Wolfgang n'intéressaient personne : Pilar Lorengar, Ernst Haefliger, Elisabeth Grümmer, Waldemar Kmentt incarnent avec une sincérité palpitante respectivement Ilia (vrai personnage principal), Idamante, Elettra, Idomeneo… Une gravure qui fait le prestige et l'excellence mozartienne de Salzbourg,avant que Harnoncourt et ses Viennois dépoussiérant ne viennent révolutionner l'approche de l'ouvrage, l'un des plus passionnants de Mozart.

Une autre perle doit aussi être soulignée : l'exceptionnel Oedipus Rex de Stravinsky (CD 30), travail de ciselure instrumental encore, avec le passionnant Ernst Haefliger, un autre pilier de la sonorité dramatique Fricsay (1960).

Le Vaisseau Fantôme (mono berlinois de novembre 1952, CD 34-35) s'impose tout autant par l'énergie printanière (toscaninienne) de l'orchestre : une vision très sûre, et structurée sur laquelle glissent littéralement le parlé/chanté des solistes, dont le sens du verbe et l'articulation du texte (y compris pour l'excellent choeur) font merveille : la Senta solide et incisive, vrai cœur ardent d'un romantisme embrasé et si proche du texte de Annelies Kupper est époustouflante.

Outre la tenue des aures solistes dont l'Erik d'Ernst Haefliger, le Höllander de Josef Metternich, la direction vive et percutante, la maîtrise des masses (choeurs et solistes) dévoilent là encore la sensibilité du maestro.

Cependant que Les Saisons de Haydn (deux versions ici présentées : CD 7-8 / CD 9-10) séduisent immanquablement par la profondeur des couleurs orchestrales que le chef sait y apporter, toute la science du narrateur, de l'architecte spatial au service d'une évocation pastorale de plus spirituelle (introduction schubertienne de l'Hiver) s'affirme avec une délicatesse et une respiration intérieure des plus captivantes. Le choix des solistes fait aussi toute la valeur des deux lectures de plus en plus investies et introspectives d'un Fricsay, séduit autant par l'éclat suave que le chant sombre et intérieur. Avouons finalement par sa puissance et son souffle, sa certitude intérieure, la seconde version (live Berlinois de novembre 1961 : CD 9-10) avec des complices familiers Maria Stader (Hanne), Ernst Haefliger (Lukas), et l'excellente basse Josef Greindl (Simon… qui fait aussi un excellent Osmin dans l'Enlèvement au sérail). Acuité des inflexions les plus sensibles (vocales et instrumentales), tempi larges et pleinement investis, lumière intérieure : tout Fricsay est là qui place Haydn à la plus grande place, héritier des oratorios de Haendel, du drame humain de Mozart et par sa carrure symphonique, précurseur de Schubert et de Beethoven.

La Messe en ut KV427 de MOZART : un sommet irrésistible

Côté oeuvres chorales, outre le Stabat Mater de Rossini et les deux versions du Requiem de Verdi, c'est assurément la Grande Messe en ut de Mozart, – stéréo berlinois d'octobre 1959

(CD13), qui se distingue : s'y dessinent une ferveur et un recueillement progressif absolument passionnant, en rien épais ni solennel : mais humain et intime (l'ange radieux de Maria Stader en introduction, se fait caresse immédiate et naturelle, que ni les Bohm ni les Karajan ne sauront ensuite égaler par l'intensité naturelle, investie par la grâce. La pertinence des voix (les deux sopranos associés : Stader/Töpper et le ténor Ernst Haefliger produisent des joyaux vocaux, étincelles et fusions attendries et percutantes (sublime Quoniam tu solus sanctus, l'un des moments les plus bouleversants de la partition, avec évidemment le célestre « Et incarnatus est » pour soprano I)-, l'éloquence de l'orchestre et du chœur, la conception globale affirme Fricsay à son meilleur. Le sens de l'architecture qui va crescendo sans jamais perdre ni la clarté ni la sincérité restent superlatif. Un sommet mozartien. L'année suivante la même Maria Stader prête sa voix plus âpre et dévorée par l'angoisse d'une mort de souffrance dans la seconde lecture du Requiem de Verdi (CD 32-33) : une expérience collective aux déflagrations subtiles qui place l'homme face à lui-même dans un cycle d'une violence et d'une tendresse rares (d'autant que le complément de ce Verdi inoubliable comprend aussi les Quatre pièces sacrées de 1952 réalisées avec le même choeur berlinois : RIAS Symphonie Orchester Berlin (la seconde séquence Stabat Mater avec orchestre, bouleverse par son humanité franche, la sobriété et la justesse de la direction). Ne serait ce que pour ces deux seuls accomplissements, le présent coffret mérite le meilleur accueil. Une somme musicale et esthétique inestimable à écouter de toute urgence.

En bonus et non des moindres, car voir le geste de Fricsay est une expérience aussi formatrice que voir Carlos Kleiber, Kubelik ou Karajan, l'éditeur ajoute des compléments irrésistibles eux aussi : répétitions et performances finales de l'Apprenti sorcier de Paul Dukas (1961), la Suite Hary Janos de Kodaly (1961), deux sessions complètes comprenant

répétitions préalables puis performances, réalisées à Berlin. Coffret incontournable.

CD, compte rendu critique. Coffret événement : Ferenc Fricsay, Complete recordings on Deutsche Grammophon. Vol. 2 : Operas, choral works. 37 cd Deutsche Grammophon. CLIC de classiquenews.com d’août 2015

Compte rendu, opéra. Saint-Céré. Château de Castelnau-Bretenoux, le 10 août 2015. Verdi : Falstaff, opéra en trois actes sur un livret d’Arrigo Boïto d’après la pièce Les joyeuses commères de Windsor de William Shakespeare. Christophe Lacassagne, Falstaff; Marc

Labonnette, Ford; Valérie Maccarthy, Alice Ford … Choeur et Orchestre Opéra Éclaté; Dominique Trottein, direction. Olivier Desbordes, mise en scène; Patrice Gouron, décors et costumes; Laure Bouju, costumes; Pascale Fau, maquillages; Damien Lefèvre, assistant mise en scène.

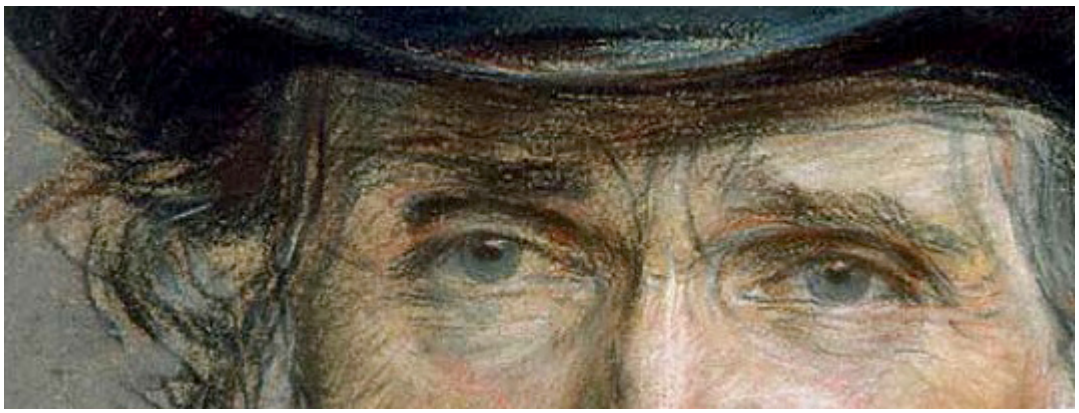

Après Otello créé le 5 février 1887 à la Scala de Milan, **Giuseppe Verdi (1813-1901)** avait souhaité se retirer de la scène lyrique. C'est le librettiste et compositeur Arrigo Boïto (1842-1918) qui relança le vieux compositeur dès 1889. Après maintes hésitations et négociations (portant notamment sur l'écriture de deux livrets l'un en italien et l'autre en français), les deux hommes tombent d'accord : ils commencent à travailler sur Les joyeuses commères de Windsor, fameuse pièce de William Shakespeare (1564-1616); **Falstaff** est créé avec succès à la Scala de Milan le 9 février 1893 et à Paris l'année suivante. Pour cette nouvelle production, qui reprend largement celle de 2005, Olivier Desbordes réalise une mise en scène pétillante et totalement déjantée, mettant ses chanteurs dans un écrin. Les décors, certes dépouillés mais superbes, et les costumes sublimes contribuent grandement au succès de la soirée. La présence de comédiens chanteurs sur scène est également un atout majeur pour cette production donnée dans sa version française.

Fastaff français et désopilant à Castelnau-Bretenoux



Olivier Desbordes, visiblement très inspiré, signe de nouveau une mise en scène très réussie. Falstaff, comédie dramatique par excellence, permet de réaliser un travail intemporel mais Desbordes opte pour une mise en scène assez conventionnelle, ce qui peut surprendre quand on sait qu'il peut réussir de très belles transpositions (on se souvient de sa Traviata transposée dans les années 1920 plutôt très

réussie). Il est aidé en cela par des costumes superbes, choisis dans l'immense réserve de la compagnie Opéra Éclaté et un décor certes minimaliste mais assez réaliste et plutôt réussi lui aussi. La grande table carrée, entourée de tabourets symbolise à la fois l'auberge de Falstaff, la maison des Ford, la forêt dans laquelle se déroule la farce finale; quelques éléments de décors permettant de se retrouver dans un lieu ou dans l'autre au fil de la soirée.



La distribution convoquée est très largement francophone et réunit des artistes que, pour certains, nous avons vus dans d'autres programmes de l'édition 2015 du festival. A tout seigneur tout honneur, **Christophe Lacassagne** campe un Sir John hilarant; naïf et pas méchant pour deux sous, Falstaff fonce droit dans tous les pièges qui lui sont tendus tant par les joyeuses commères que par un Ford dévoré et mordu de jalousie. Lacassagne fait siens les sentiments contradictoires du pauvre chevalier dont il fait un homme à la fois attendrissant, « l'air » d'entrée du second acte (« Monde cruel, monde coupable ») montre un homme désabusé et écoeuré par son bain dans la Tamise, et incorrigiblement naïf (il lui suffit de lire la lettre d'Alice Ford au début du troisième acte pour retomber dans ses travers). La voix de Christophe Lacassagne couvre parfaitement la tessiture du rôle et, contrairement à l'édition précédente où il avait moyennement convaincu dans Lucia di Lammermoor (rôle de Raimondo), le chanteur se saisit de la partition avec une parfaite maîtrise, contrôlant sa belle voix de baryton avec maestria. Rejoignant les grands titulaires du rôle

(Renato Bruson ou Bryn Terfel par exemple).



Marc Labonnette, qui chantait Jésus samedi dernier dans la Passion selon Saint Jean de Jean Sébastien Bach (1685-1750), campe un Ford remarquable; comédien excellent, il fait preuve d'une gouaille et d'un dynamisme qui n'ont rien à envier aux meilleurs Ford. Loin des « soucis » du récital de mélodies juives hébraïques, **Valérie Maccarthy** est une Alice Ford aussi retorse que son mari (qui finit lui aussi par se faire piéger par sa femme et ses complices au dernier acte). Prête à tout pour se venger de son mari, qui veut marier Nanette sans son accord, et punir Falstaff qui la courtise en même temps que Meg Page, elle prend la tête des opérations sans complexes. Ici la rouerie et l'intelligence sont féminines. La voix de la

soprano américaine est à son avantage et la jeune femme l'utilise sans jamais forcer. Sarah Laulan est une Mrs Quickly très honorable et **Eva Gruber** campe une Meg Page correcte, se montrant cependant nettement plus à son aise que dans la Passion selon Saint Jean. Anaïs Constans, qui chantait elle aussi dans la Passion selon Saint Jean, peut enfin diffuser plus longuement sa belle voix de soprano. Quant à **Laurent Galabru**, peu à son avantage samedi dernier dans une partition trop tendue pour lui, il ne fait qu'une bouchée de Fenton. Dans le rôle des comparses de Falstaff, **Jacques Chardon** (Bardolfo) et **Josselin Michalon** (Pistola) prennent un plaisir gourmand à chanter et à jouer la comédie. Pilier du festival, **Éric Vignau** semble infatigable, il chante dans La Périchole et dans le récital des mélodies juives hébraïques. Son Docteur Caius ne démérite absolument pas; excellent comédien, il en fait un personnage loufoque et quand même un peu naïf face à un Falstaff retors aux bons moments (la scène de l'auberge est d'ailleurs assez savoureuse) ou face à Alice Ford qui le ridiculise en poussant Ford à le marier à Bardolfo, le domestique de Falstaff. Pour cette production, l'orchestre est situé derrière la scène et est dirigé par Dominique Trottein. Pour que les chanteurs puissent suivre la battue du chef, deux écrans ont été placés de chaque côté de la tribune où est installé le public. Ainsi, le dispositif confirme l'enjeu de la soirée : d'abord le théâtre puis la musique. Autre pilier du festival, Dominique Trottein, qui a dirigé L'histoire du soldat d'Igor Stravinsky (1882-1971) la semaine précédente, passe avec bonheur d'un répertoire à l'autre. La battue du chef est claire, nette, précise et l'orchestre, comme les chanteurs suivent avec une précision millimétrée, les dindications du maestro. La musique de Verdi est ici mise en valeur, ciselée, sans fioritures inutiles : un bain de théâtralité naturelle et délirante.

Avec cette nouvelle production de Falstaff, **Olivier Desbordes** signe là l'une de ses plus belles mise en scène. Les décors et les costumes contribuent pour beaucoup au succès de Falstaff

auprès du public. Et si l'on peut s'étonner du choix de Desbordes et de Trottein de présenter la version française, le choix s'avère excellent car l'ultime chef d'oeuvre de Verdi est défendu par une très belle distribution à la diction impeccable, au jeu délirant mais fin. Nul besoin en effet de suivre avec un livret ; le public peut se passer de sous-titres. Excellente production à suivre lors des tournées à venir, tant elle est enlevée et dynamique.

Compte rendu, opéra. Saint-Céré. Château de Castelnau-Bretenoux, le 10 août 2015. Giuseppe Verdi (1813-1901) : Falstaff, opéra en trois actes sur un livret d'Arrigo Boïto (1842-1918) d'après la pièce Les joyeuses commères de Windsor de William Shakespeare (1564-1616). Christophe Lacassagne, Falstaff; Marc Labonnette, Ford; Valérie Maccarthy, Alice Ford; Anaïs Constans, Nanette; Laurent Galabru, Fenton; Sarah Laulan, Mrs Quickly; Eva Gruber, Meg Page; Jacques Chardon, Bardolfo; Josselin Michalon, Pistola; Éric Vignau, Docteur Caïus; Choeur et Orchestre Opéra Éclaté; Dominique Trottein, direction. Olivier Desbordes, mise en scène; Patrice Gouron, décors et costumes; Laure Bouju, costumes; Pascale Fau, maquillages; Damien Lefèvre, assistant mise en scène.

Compte Compte rendu, concert. Cahors. Théâtre, le 9 août 2015. Weill/Brecht; Stravinsky/Ramuz. Éric Perez,

récitant; orchestre Opéra Éclaté; Dominique Trottein, direction.



En ce quatrième jour de ballade lotoise, nous voici à Cahors. Le mauvais temps ayant décidé de nous accompagner une journée de plus, nouveau repli stratégique au théâtre de Cahors en lieu et place de la cour de l'archidiaconé (dure météo, songez qu'à Saint-Céré, Nicole Croisille et ses musiciens, qui jouaient le même soir qu'Éric Perez, ont dû donner leur concert à la Halle des sports). Pour cette quatrième soirée, c'est un programme très différent des précédents que nous proposent les artistes invités en ce dimanche soir mettant ainsi en avant l'éclectisme qui est la marque de fabrique du festival. Les complices Éric Perez et Dominique Trottein travaillent régulièrement ensemble ; ils ont eu, avec la tournée d'hiver, largement le temps de peaufiner leur vision d'un programme centré sur la musique moderne, avec des compositeurs et des librettistes contemporains les uns des autres, ce qui préfigure déjà ce que sera l'édition 2016 du festival.

Un soldat millimétré, sublimé par Eric Pérez

L'Histoire du soldat d'Igor Stravinsky (1882-1971) et Charles-Ferdinand Ramuz (1878-1947) étant une oeuvre de courte durée (environ quarante cinq minutes), Éric Perez débute la soirée avec des oeuvres de Kurt Weill (1900-1950) conçues avec son

complice Bertold Brecht (1898-1956). Après un début en fanfare dans une interprétation remarquable de la Complainte de Mackie, tirée du fameux Opéra de quat'sous (composé et créé en 1928), Perez, comédien et chanteur chevronné, enchaîne avec de charmantes mélodies de Weill dont un extrait de Marie Galante : Les filles de Bordeaux. Si la diction reste perfectible pour Und was bekam des soldaten weib?, la dernière des oeuvres de cette première partie, l'ensemble des mélodies profitent d'un panache et d'une maitrîse indiscutables, dignes de l'artiste accompli qu'est Éric Perez, lequel n'hésite pas à prendre gentiment à parti le chef et le violoniste pour lancer leur solo au piano et au violon.

Après une courte pause, -le temps d'enlever le piano-, l'orchestre, qui adopte une forme très jazzy (souhaitée par le compositeur qui voulait bousculer les codes établis), entame L'Histoire du soldat d'Igor Stravinsky (1882-1971) et Charles-Ferdinand Ramuz (1878-1947). Conçue pendant la première guerre mondiale, l'oeuvre est née de la rencontre de ces deux grands artistes tous deux installés en Suisse (Stravinsky y était même exilé à l'époque). Éric Perez qui a fait des études de théâtre avant de faire de la musique, alterne les deux disciplines sans efforts, fait ressortir avec talent les sentiments contradictoires du soldat Joseph et des habitants de son village. Stravinsky et Ramuz exploitent le contraste né de la succession des moments martiaux, et donc déclamés alla militaire, de manière carrée, concise avec des moments de « pauses » narrés de façon plus calme. Perez, excellent comédien, prend la voix de chaque personnage (le diable sous ses divers déguisements, Joseph, les gardes du château, le roi …) avec des intonations si justes qu'on se croirait véritablement en face d'un vieillard, d'une vieille femme, de jeunes gens. L'art du conteur diseur est total et captivant. Cette version revisitée du mythe de Faust (le pacte avec le diable, plus ou moins imposé ici) démontre qu'on ne peut pas tout avoir en même temps, fortune et amour par exemple, de même que nul ne saurait prétendre avoir été et être : on

devient ce que notre passé fait de nous et nous ne saurions espérer redevenir tel que nous étions dans le passé. Et d'ailleurs Ramuz le dit fort joliment dans la morale finale du conte : « un bonheur est tout le bonheur, deux c'est comme s'ils n'existaient pas ». La direction de Dominique Trottein, aussi bien dans l'oeuvre de Weill que dans celle de Stravinsky, est dynamique, claire, nette, précise. Songeste suit les nuances affinées par l'acteur principal au jeu polymorphe. Le chef connait d'autant mieux le répertoire moderne qu'il le dirige régulièrement (Lost in the stars en 2011 puis en 2012 et pendant les tournées qui on suivi par exemple). La réussite de la soirée tient aussi à la complicité qu'il entretient avec ses musiciens et avec évidemment Éric Perez.

La performance des artistes (comédien, instrumentistes, chefs) est totale : elle sert idéalement le génie de compositeurs aussi hétéroclites et délirants que Kurt Weill et Igor Stravinsky.

Cahors. Théâtre, le 9 août 2015. Kurt Weill (1900-1950)/Bertold Brecht (1898-1956) : Le grand lustukru, Ballade de la bonne vie, Bilbao song, Je ne t'aime pas, la complainte de Mackie (extrait de l'Opéra de quat'sous), Les filles de Bordeaux (extrait de Marie Galante), Und was bekam des soldaten weib?; Igor Stravinsky (1882-1971)/Charles-Ferdinand Ramuz (1878-1947) : L'histoire du soldat. Éric Perez, récitant; orchestre Opéra Éclaté; Dominique Trottein, direction.

Angers Nantes Opéra. Oratorios de Carissimi et Histoires sacrées de Charpentier dans les églises de Nantes



Angers Nantes Opéra. Baroque, Histoires sacrées, 16 septembre-3 octobre 2015. Carrissimi et Marc-Antoine Charpentier. Au XVIIè, la ferveur religieuse s'éprouve dans le cadre théâtral de l'oratorio, nouveau genre né en Italie simultanément à l'opéra : chanteurs et instrumentistes ressuscitent les grands actes héroïques des premiers martyrs chrétiens. A Rome, le génie de Carrissimi s'affirme (Jonas et Jephté), à tel point que les compositeurs français et européens se pressent pour recevoir la leçon du maître romain : Marc-Antoine Charpentier venu à Rome comme peintre, découvre la force de la musique et du chant le plus expressif et le plus sensuel (alliance réalisée quelques décennies précédentes en peinture par Caravage) : il sera compositeur et maître de l'oratorio, genre rebatisé en France, après sa formation auprès de Carrissimi, « histoire sacrée ». En témoigne Le Reniement de Saint-Pierre, chef d'oeuvre de 1670, affirmant au moment où Lully crée l'opéra français pour Louis XIV à Versailles (tragédie en mussique), le génie d'un Charpentier soucieux de sensualité italienne autant que de déclamation française, expressive et onirique. Pour autant Charpentier n'oublie le drame, et la structure de ses Histoires italiennes, exploitent toutes les possibilités expressives de

la musique, en particulier quand l'enchaînement des épisodes favorise caractérisation, coup de théâtre, contrastes saisissants… A Rome au début des années 1660 (à 17 ou 18 ans), Charpentier concentre une rare expérience de l'oratorio tel qu'il était pratiqué alors par Carissimi mais aussi les frères Mazzocchi, Orazio Benevoli, Francesco Beretta : il apprend à leurs côtés, à maîtriser une langue sensuelle et dramatique d'une séduction inconnue en France. L'auteur de Médée (1693), fut nommé au poste prestigieux de maître de musique à la Sainte-Chapelle de Paris (1698, à 55 ans) : il y compose sa fameuse Messe Assumpta est Maria, sommet de la ferveur baroque française du Grand Siècle. Molière ne s'était pas trompé en préférant alors Charpentier à Lully, pour ses comédies ballets, quand Lully préféra s'engager avec passion dans le genre de la tragédie lyrique. Même s'il n'eut aucun poste officiel à Versailles, Charpentier très apprécié du parti italophile (Duc de Chartres), suscita néanmoins l'estime de Louis XIV qui la gratifia d'une pension pour service rendu aux Bourbons, entre autres pour les musiques composées pour les messes du Grand Dauphin (début des années 1680).

Angers Nantes Opéra dans les églises de Nantes dès le 16 septembre et jusqu'au samedi 3 octobre 2015, puis et à Angers à la Collégiale Saint-Martin, les 15,16,18, 19 mars 2016 (20h) offre un florilège spectaculaire de l'art de l'oratorio romain aux histoires sacrées françaises, excellence d'une transmission étonnante entre France et italie, Carrissimi et Charpentier.



Programme : *Histoires sacrées*

3 oratorios de Carissimi à Marc-Antoine Charpentier

Jonas de Giacomo Carissimi
Oratorio pour solistes, chœur, cordes et basse continue. Créé à Rome.

Le Reniement de saint Pierre de Marc-Antoine Charpentier
Oratorio pour solistes, chœur et basse continue. Créé à Rome ou Paris, vers 1670.

Jephté de Giacomo Carissimi
Oratorio pour solistes, chœur et basse continue. Créé à Rome, vers 1645.



La figure du Dieu baroque telle qu'elle est illustrée par

Charpentier et Carissimi au XVIIè est une instance punitive et inflexible. Les actions représentées appellent à l'humilité, la contrition, la soumission aux injonctions divines… Les héros éprouvés suscitent chez les « spectateurs/auditeurs », un profond sentiment de compassion. Rien de tel pour susciter les vocations et convertir les fidèles venus en masse assister aux drames sacrés. Jonas est avalé par la baleine parce qu'il avait désobéi à l'ordre divin ; Pierre est ici puni voire humilié parce qu'il a renié sa foi ; surtout, chez Carissimi, Jephté doit immoler son bien le plus précieux, sa propre fille (un thème que l'on retrouve dans d'autres épisodes à l'Opéra : Abraham sacrifiant son fils Isaac, ou Idoménée devant tuer son fils Idamante… mais à la différence de Jephté définitivement perdue, une main salvatrice vient au dernier moment sauver l'innocente victime). Ainsi les dieux ont soif : il leur faut du sang humain, preuve de la soumission terrestre au ciel rageur et avide. Développé puis perfectionné pour les Oratoriens de Philippe de Néri (dont l'ordre fut officialisé par le Pape Grégoire XIII en 1575), la forme de l'oratorio prolonge les premières expériences de chants expressifs (polyphonies doxologiques ou laudes). Avec Carissimi, la musique offre un cadre et un rythme dramatique au texte ; son impact sur les foules suscite l'adhésion des croyants, ainsi l'oratorio romain est-il favorisé par le pape pour convertir les âmes perdues depuis la Réforme. Dans les années 1640, Carissimi reprend à son compte les modèles de musique sacrée théâtrale fixée par Emilio de'Cavalieri et Monteverdi, au début du XVIIè : il en découle cette langue sensuelle et expressive que Charpentier exporte à Paris à la fin des années 1660 : continuité, transmission, sublimation.

Mise en scène : Christian Gangneron

costumes : Claude Masson

avec
Hervé Lamy, *Jonas, Pierre, Jephté*
Hadhoum Tunc, *la fille de Jephté*

Chœur d'Angers Nantes Opéra, dirigé par Xavier Ribes
Ensemble Stradivaria, dirigé par Bertrand Cuiller

Reprise Angers Nantes Opéra, créée le mercredi 16 septembre 2015 à Nantes, d'après la production de l'Atelier de recherche et de création pour l'art lyrique, créée à l'abbaye de Pontlevoy le 6 septembre 1985.

Illustration : Caravage : l'Incrédulité de Saint-Thomas, Marie-Madeleine pénitente (DR)

CD, compte rendu. Puccini : Turandot (Bocelli, Wilson, Mehta, 2014)

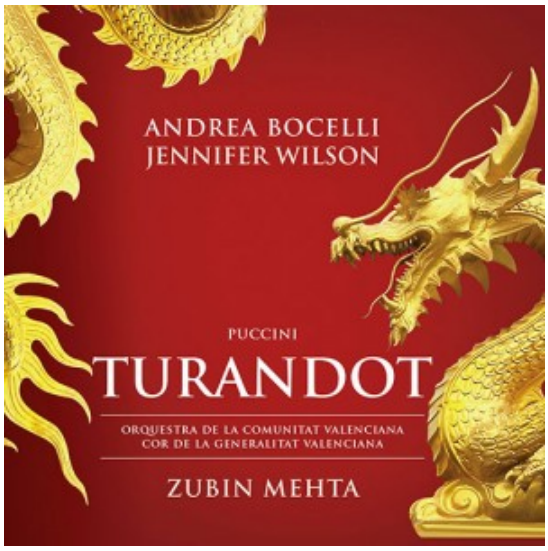

Dans Turandot pour une fois, le titre de l'opéra indique clairement la prééminence du personnage féminin : si le premier acte la rend absente car il est conduit par le rappel des princes décapités et l'apparition sur scène du nouveau candidat aux épreuves : Calaf (cet étranger dont l'identité véritable sera au III le prétexte d'une chasse répressive des plus terrifiante), la jeune femme concentre toute l'action aux actes II et III : de gardienne du temple refusant toute sexualité, la fille de l'empereur s'ouvre peu à peu à l'amour. .. de pétrifiée inhumaine, elle devient aimante et humaine : une métamorphose que seule peuvent dévoiler la psychanalyse et bien sûr, l'opéra. Dans cette production discographique qui fait suite aux représentations ibériques (Valencia, printemps 2014), la maîtrise du conteur Mehta s'impose immédiatement, nimbant toutes les scènes d'un souffle souvent prenant. Car le maestro n'en est pas à sa première Turandot, loin s'en faut…

Zubin Mehta renouvelle avec panache et finesse sa vision de Turandot

Flamboyante Turandot flanquée de ses 3 ministres impétueux, nerveux, palpitants

Jennifer Wilson, soprano américaine née en 1966 en Virginie (Fairfax) affirme une langueur incandescente marquée par une blessure ancestrale, celle de la princesse qui la précédée, humiliée assassinée par un prince étranger, icône douloureuse à

laquelle Turandot s'est dédiée en une dévotion exclusive. La cantatrice affirme un tempérament vocal affirmé et sauvage, entre puissance et tempérament de feu dotée d'aigus perçants et soutenus que Zubin Mehta connaît bien pour l'avoir dirigée en Brünnhilde dans son Ring de 2010. Aux 3 énigmes posées la soprano apporte une constance enflammée habitée par l'ombre de son aînée martyrisée.

D'autant que malgré le déséquilibre de la partition, – laissée inachevée apres la mort de Puccini (après la scène de torture de Liu au III), **Zubin Mehta** impose une baguette généreuse, souvent somptueusement narrative ciselant l'une des partitions les plus spectaculaires et modernes (harmonies et instrumentarium) de Puccini. Le chef sait exprimer avec un réel souffle les miroitements de ce conte oriental pour lequel le compositeur a façonné un imaginaire sonore captivant où les percussions sont souveraines (atmosphère létale du début du III comme un rêve qui s'étire et trouve sa résolution avec le fameux Nessun dorma du prince Calaf. …).



Temps fort antérieur avec la scène des 3 énigmes, l'apparition des trois ministres, leur asujetissement au rituel épuisant de la cour impériale, aux préparatifs de la cérémonie des énigmes, leurs états d'âme portés par trois chanteurs très en verve et en finesse (ce qui est rare) de surcroît excellemment enregistrés (avec le Pong tout en finesse grave de **German Olvera,** un baryton mexicain timbré au phrasé passionnant et qui fait l'honneur du centre de perfectionnement Placido Domingo au Palau de les Arts Reina Sofia de Valencia : retenez ce nom, c'est l'une des révélations de la nouvelle Turandot). D'une constance juvénile à toute épreuve, le chant soutenu parfois dur du ténor vedette **Andrea Bocelli** soutient tous les

défis de sa partie. Mais à force d'être seulement vaillant en toute circonstance, le ténor manque de nuances et l'on se demande quand même comment à son contact, la princesse frigide s'infléchit au désir suscité par cet étranger un rien raide.

L'argument principal de cette nouvelle version demeure les chatoiements sonores, le raffinement instrumental que parvient à obtenir Mehta et l'exceptionnelle incarnation des trois ministres impériaux Ping, Pang, Pong (**German Olvera, Valentino Buzza, Pablo Garcia Lopez**) qui ici gagnent une réelle vérité dramatique, intensifiée par la prise de son très équilibrée) : à chacune de leur intervention, en accord avec un orchestre nerveux et sensuel, la réalisation rend honneur à l'une des partitions les plus enchanteresses du grand Giacomo. Que du bonheur.

Les nouvelles productions sont rares et cette Turandot fait honneur au prestige de la marque jaune. Orchestrale ment intéressante car Mehta exploite très judicieusement l'orchestre espagnol, vocalement honorable voire prenante la version est une belle surprise de cet été 2015. (Parution : 31 juillet 2015).

CD. Giacomo Puccini : Turandot. Andrea Bocelli, Jennifer Wilson, German Olvera, Valentino Buzza, Pablo Garcia Lopez… Coro de la Generalitat Valenciana, Orquestra de la Comunitat Valenciana. Zubin Mehta, direction. 2 CDs 0289 478 82930.

Compte rendu, concert. Saint-Céré, le 8 août 2015. JS Bach : Passion selon Saint Jean. Anass Ismat, direction.



En ce troisième jour de notre parcours à **Saint-Céré,** la pluie s'est invitée à la fête, obligeant ainsi les responsables du festival à replier vers la Halle des sports le concert prévu au château de Castelnau Bretenoux. Au programme de ce samedi soir, **la Passion selon Saint Jean de Johann Sebastian Bach (1685-1750)**; l'oeuvre baroque marque le retour au festival de Saint Céré du grand oratorio. Créée en 1724, la Passion selon Saint-Jean est une oeuvre maintes fois reprise et adaptée par Bach. Pour « compenser » certaines faiblesses du texte de l'évangile selon St Jean, peu développé sur quelques points, notamment sur les pleurs de Pierre après qu'il ait par trois fois renié le Christ (« lorsque le coq chantera par trois fois, tu m'auras renié ») et la description du tremblement de terre, Bach a puisé selon ses besoins dramatiques dans l'Evangile selon Saint-Mathieu. Pour marquer l'occasion le chef Anass Ismat s'est adressé à l'évangéliste par excellence : Christophe Einhorn. Le ténor alsacien, bien qu'il ait un répertoire assez large, est un grand spécialiste de l'oeuvre de Bach et il l'a démontré une nouvelle fois ce samedi soir.

Amateurs encadrés et solistes défendent le drame sacré de Bach

La Passion selon Saint Jean : le retour du grand oratorio à Saint Céré



Depuis de longues années, le festival de Saint-Céré permet à des amateurs chevronnés de venir se perfectionner lors de sessions intensives de stage. En 2014, ils avaient chanté le Requiem de Mozart avec un certain bonheur ; pour l'édition 2015, ils ont abordé l'un des monuments de la musique baroque, cette Passion selon Saint-Jean de Bach, avec un certain panache. Le début de soirée est d'abord compliqué du côté des sopranos très tendues et parfois à peine audibles, surtout dans les aigus, mais en cours de performance, il nous faut bien admettre qu'ils ont donné de très belles choses à entendre. La diction est excellente, les voix bien préparées et globalement le travail avec **le chef Anass Ismat** et Jean-Blaise Roch, leur chef de choeur et professeur de chant, a donné un résultat remarquable. Côté solistes, grandes satisfactions et impressions plus mitigées se précisent. Ainsi le jeune ténor Laurent Galabru, que nous avions apprécié en 2014 dans Le voyage sur la lune, déçoit quelque peu; la diction est excellente, mais musicalement sa prestation est trop tendue et il est à la peine dans les aigus dans ses deux arias ayant même parfois du mal à aller au bout de ses phrases. De même la mezzo soprano, Eva Gruber a bien du mal à convaincre; ses deux arias sont assez monocordes et plutôt lisses. En revanche, les voix graves séduisent au delà de

toute attente; Marc Labonette (Jésus) et Paul Henri Vila (Ponce Pilate) affirment une belle assurance; les voix sont rondes, chaleureuses, larges; elles couvrent sans peine la tessiture des arias qui leur sont dévolus (même si, malheureusement Vila n'en n'a eu qu'un seul à chanter). La soprano Anaïs Constans séduit également; sa diction est claire nette, précise et ses deux interventions sont sobres. Quant à Christophe Einhorn, il campe un évangéliste remarquable. Le charismatique ténor strasbourgeois impose un rythme dynamique, vif qui ne relâche jamais la tension. Il passe d'un moment de violence intense à un moment de tendresse (de Jésus mourant envers sa mère par exemple) ou de douleur sans que quiconque s'aperçoive de quoi que ce soit tant il y met de subtilité. Samedi soir, c'est le chef d'origine marocaine Anass Ismat qui dirige l'orchestre Opéra Éclaté. Les musiciens qui ont trois chefs différents (Dominique Trottein pour Falstaff et Jérôme Pillement pour La Périchole, complètent le « trio ») s'adaptent avec un professionnalisme rare à la battue du jeune maestro. Anass Ismat dirige d'une main ferme un orchestre curieux et disponible intégrant aussi l'organiste Marcello Gianini.

Le choeur des stagiaires du festival de Saint-Céré ont affronté crânement une partition particulièrement difficile. Dommage qu'aux côtés d'un telle investissement défendu par les « amateurs », certes encadrés, le quintette de solistes ne soit pas aussi cohérent que nous l'attendions, l'évangéliste étant un rôle à part. Malgré tout son talent, Laurent Galabru nous a semblé vraiment trop jeune pour chanter cette Passion vocalement redoutable; et une mezzo plus charismatique aurait également été bienvenue. Néanmoins le travail d'ensemble, artistique et pédagogique, est, globalement, très satisfaisant.

Compte rendu, concert. Saint-Céré. La Halle des sports, le 8 août 2015. Johann Sebastian Bach (1685-1750) : Passion selon Saint Jean. Christophe Einhorn, l’évangéliste; Marc Labonette, Jésus; Paul Henri Vila, Ponce Pilate; Benjamin Villain, Pierre; Anaïs Constans, soprano, Eva Gruber, mezzo soprano; Laurent Galabru, ténor; Marcello Gianini, orgue; Orchestre Opéra Éclaté; choeur du stage de chant choral; Anass Ismat, direction.

Compte rendu, opéra. Saint-Céré, le 7 août 2015. Offenbach : La Périchole. Opéra Eclaté, Jérôme Pillement

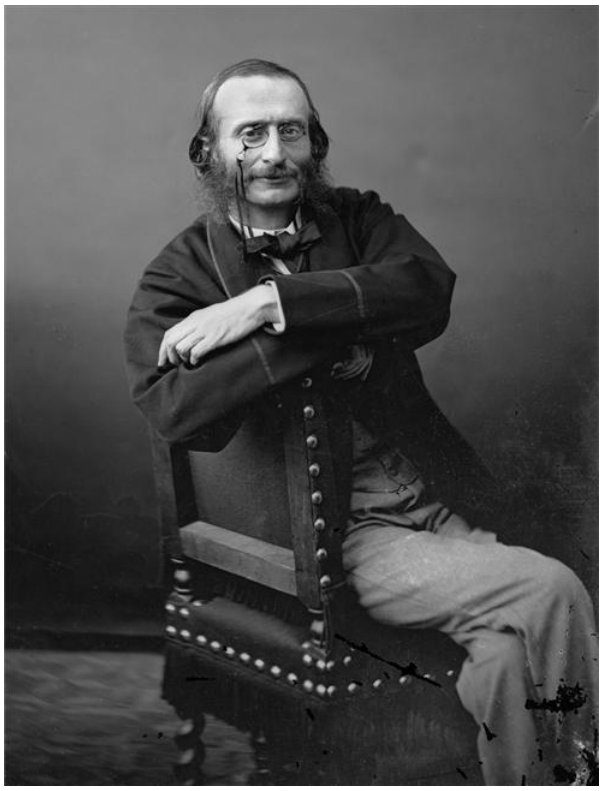

Pour la seconde étape de notre périple musical, nous nous retrouvons, pour la dernière année (le futur théâtre de l'usine devant être livré début 2016), à la Halle des sports de Saint-Céré pour une représentation de **La Périchole**. Le petit bijou lyrique de **Jacques Offenbach (1819-1880)** fut créé en 1868 puis re-créé en 1874 après que l'oeuvre ait été remise sur le métier et corrigée pour partie par le compositeur; et c'est d'ailleurs la version de 1874 qui nous était présentée en cet étouffant vendredi soir d'été. Cette nouvelle production est une coproduction du festival de Saint Céré, allié pour la circonstance avec Les Folies d'O de Montpellier. Pour l'occasion, la mise en scène est réalisée à quatre mains par Olivier Desbordes et Benjamin Moreau. **Depuis 2013, Olivier Desbordes** régale son public avec des mises en scène plutôt convaincantes dont nous avons déjà rendu compte dans nos colonnes (Lost in the stars, Le voyage dans la lune). Lors de cette édition 2015, il remet à l'honneur le fameux opéra bouffe de Jacques Offenbach : La Périchole. L'oeuvre avait déjà été donnée par le passé et revient sur le devant de la scène en faisant peau neuve en une nouvelle production.



Avec Benjamin Moreau, **Olivier Desbordes** signe une mise scène dynamique et très cocasse, mais d'une certaine bridée manquant de délire et de glissements déjantés qui auraient pu en faire une production idéale. Si les décors sont dépouillés, les costumes eux sont bien adaptés aux personnages; ainsi le Vice Roi, censé se promener incognito débarque sur scène grimé en rappeur

(dont il adopte le langage) provoquant l'hilarité du peuple de Lima, qui a bien compris à qui il a affaire, et d'un public conquis. Il faut bien avouer aussi que voir Don Pedro de Hinoyosa et le comte Miguel de Panatellas arriver costumés en indiennes est tout aussi cocasse, voire franchement hilarant. Autant de costumes et d'accessoires qui remplacent avec bonheur les éléments de décors éliminés au profit du reste.

Vocalement, la distribution convoquée séduit dès le début de la soirée. La jeune **Héloïse Mas** est une Périchole mutine, drôle, sans complexes mais avec les pieds sur terre; pauvre chanteuse des rues, crevant la faim, le coup de foudre de Don Andrès de Ribeira est une aubaine pour elle, aubaine qu'elle compte bien utiliser à son avantage. La voix est ferme, ronde, chaleureuse et dès la scène d'entrée, avec un Piquillo mordu de jalousie, elle s'impose comme une future grande titulaire du rôle; les quatre airs dévolus à Périchole sont chantés sans faiblesses. **Marc Larcher** est aussi déchainé que sa partenaire : il incarne un Piquillo amoureux transi, éprouvé par sa compagne dont la forte personnalité le fait souvent tourner en bourrique. Larcher possède lui aussi une voix prometteuse à la tessiture large qui donne au personnage de Piquillo, une assurance trempée, style beau ténébreux, dont il se sert avec talent. C'est **Philippe Ermelier** qui campe Don Andrès de Ribeira, vice roi du Pérou. En vieux briscard de la scène, Ermelier entre dans la peau de son personnage avec une aisance déconcertante. Comédien de talent, il joue les rappeurs (costume sous lequel il pense pouvoir se promener dans les rues de Lima sans être reconnu) avec délice. Cependant, c'est aussi un grand naïf et il tombe, tel un fruit trop mûr, dans le piège tendu par la Périchole qui veut à tout prix s'évader de la prison où il l'a mise avec son cher Piquillo. La voix grave et parfaitement maitrisée de l'artiste séduit et ensorcelle pendant toute la soirée.

Parmi les piliers du festivals, on retrouve l'excellent ténor

Éric Vignau, lequel, comme lors de l'édition 2014, a assuré trois concerts d'affilé (Falstaff le 5 août dernier et dont nous rendrons compte après le représentation du 10, puis un récital de mélodies juives hébraïques le 6 août). L'artiste, familier du rôle de Don Pedro de Hinoyosa, en fait un personnage hilarant tant il a peur de perdre la faveur de ses supérieurs; comédien consommé, son Don Pedro reste une performance inclassable, convaincante et très personnelle. Saluons aussi les très belles performances de **Yassine Benameur** en comte de Panatellas et du trio de cousines constitué de **Sarah Lazerges, Flore Boixel et Dalilah Kathir**, une autre habituée du festival de Saint Céré. Ultime personnage de La Périchole, le choeur d'Opéra Éclaté joue et chante avec gourmandise un oeuvre pétillante. Dans la fosse, ou plutôt sur le côté de la scène, Jérôme Pillement dirige avec entrain l'orchestre d'Opéra Éclaté. Si la différence entre l'orchestre de Montpellier et la formation réduite du festival de Saint Céré peut surprendre quiconque ne connait pas ou mal la structure Opéra Éclaté, l'orchestre n'a pas à rougir de la prestation qu'il donne à entendre au public venu nombreux. Le geste dynamique, léger et aérien de Jérôme Pillement donne à cette Périchole la touche de folie indispensable pour parachever une production scénique plus mesurée mais globalement réussie.

Compte rendu, opéra. Saint-Céré. Halle des sports, le 7 août 2015. Offenbach : La Périchole, opéra bouffe en trois actes sur un livret d'Henri Meilhac et Ludovic Halévy. Héloïse Mas, La Périchole; Marc Larcher, Piquillo; Philippe Ermelier, Don Andrès de Ribeira, vice-roi du Pérou … choeur et orchestre Opéra Éclaté; Jérôme Pillement, direction. Benjamin Moreau et Olivier Desbordes, mise en scène; Pascale Péladan, chorégraphie; Jean Michel Angays, costumes; Elsa Bélenguier, décors.

CD. Compte rendu critique. Monteverdi : L’Orfeo (Savall, 2002. 2 cd Alia Vox)

CD. Compte rendu critique. Monteverdi : L’Orfeo (Savall, 2002. 2 cd Alia Vox). *Créé devant un parterre princier au château ducal de Mantoue en février 1607, “l’Orfeo” de Claudio Monteverdi est l’ouvrage premier et fondateur de la scène lyrique. Combien de nouvelles productions qui attestent de sa modernité intacte, et le place aux côtés du “Don Giovanni” de Mozart, telle une partition incontournable. En interrogeant le mythe d’Orphée, Monteverdi cible les enjeux du genre lyrique : quel sens et quelle fonction réservés au texte et à la musique : paroles et musique, forme et sujet, autant d’aspects et d’éléments de la machine lyrique, qui aujourd’hui encore, fondent sa spectaculaire réussite auprès des publics.*

Le mythe d'Orphée. Monteverdi aborde à son tour, après ses contemporains Peri et Caccini, le mythe d'Orphée. Le sujet est d'autant plus fascinant pour les musiciens qu'il met en scène le pouvoir de la musique. Si Orfeo chante tout en s'accompagnant de sa lyre, la violence des sentiments qui l'anime, il incarne aussi la fragilité de la condition humaine. Deux mouvements inverses fondent le mythe : puissance irrésistible de la musique et du chant ; faillibilité et impuissance du cœur humain. Si le héros infléchit dieux et destin, atteignant même le cœur de l'inflexible Pluton, il s'en montre indigne en étant possédé par les passions qui déterminent sa destinée. Le chantre de Thrace triomphe des forces et des divinités qui le dépassent, tout en étant l'impuissante victime des forces psychiques qui l'habitent et le gouvernent. L'homme baroque ne s'appartient pas. C'est la folie et la déraison qui le pilotent. L'homme est-il condamné à souffrir ? La musique n'est-elle présente que pour lui permettre de mieux prendre conscience de cette détermination misérable ? Le théâtre lyrique n'a-t-il pas pour objet de portraiturer l'homme tragique ? Ainsi est posée l'équation d'Orphée. Dans l'histoire de la musique, Monteverdi en traitant un sujet qui est débattu par les élites, apprécié des princes, donne pour la première fois, le visage de l'opéra moderne.



Construction. L'Orfeo se déroule en cinq actes. Chaque volet est l'occasion d'exposer une idée principale, parfaitement explicite. Musicalement caractérisée selon l'idée motrice du livret de Striggio. A chaque acte, Orphée dévoile un aspect de

sa personnalité.

Le premier acte précise la filiation d'Orphée avec Apollon. Ce sont les Noces éclatantes d'Orphée et d'Eurydice que bergers et nymphes fêtent en une Arcadie ressuscitée. **Au deuxième acte**, rupture de ton et de climat : au bonheur éperdu succède l'éclair tragique. L'annonce de la mort d'Eurydice par la Messagère. Orphée décide de retrouver aux Enfers son aimée. **Le troisième acte**, décrit la force morale du héros : au bord du Styx, pourtant accablé par l'Espérance, Orphée envoûte Caron (Possente Spirto), emprunte sa barque, et pénètre aux Enfers. **Au quatrième acte**, l'initié accomplit la traversée symbolique : il implore, supplie, infléchit par la puissance de son chant et par le pouvoir de la musique, le pouvoir des dieux (Pluton). Remontant aux eaux originelles (le fleuve Styx symboliquement traversé), le héros obtient le retour d'Eurydice. Tout s'inverse : pris de doute, il se retourne et désobéit à l'injonction qui lui avait été faite (ne pas voir son aimée le temps de leur remontée vers la terre) : il perd définitivement Eurydice. Au cinquième acte : Orphée s'épanche à Echo. Il renonce aux femmes, pleure son aimée, devient fou. Il est déchirée par les Bacchantes déchaînées ou accueilli en une apothéose solennelle par Apollon, son « père ». La fin diffère selon les versions choisies, selon les conceptions esthétiques des réalisateurs et des chefs.

L'Orfeo de Monteverdi,

version Savall 2002



Sur la scène du Liceu de Barcelone, maestro Savall en large manteau mantouan (comme celui que portait Claudio lui-même) dirige ses troupes au geste souple, au chant affûté. Affaire de famille: sa fille Arianna est Euridice; son épouse, Montserrat Figueras, une troublante et si humaine Musica. Lecture sage et même classique, voire érudite, comme l'explique le metteur en scène Gilbert Deflo dans le film documentaire complémentaire au dvd qui a été simultanément édité (Opus Arte). Le fond de scène parcouru de miroirs cite la salle des miroirs du Palais Ducal de Mantoue où fut représenté en 1607 l'opéra de Monteverdi. Le miroir invite à interroger le sens des images, surtout pénétrer le masque des apparences… retrouver le fil d'un itinéraire initiatique visant à ressusciter la culture et le théâtre antique grec. La carrière du poète (un thème cher plus tard à Cocteau) synthétise les facettes de toute destinée humaine : abandon, amour puis perte, impuissance et folie. Sans posséder la fureur latine de l'argentin Garrido (cf. cd édité chez K617: notre référence audio), Savall convainc par quelques tableaux idéalement réussis: Caron (inflexible Antonio Abete) et sa barque, Orfeo (fervent Furio Zanassi) implorant aux dieux. Certes on regrette parfois le manque de mordant, l'absence d'une expressivité plus dramatique dans la caractérisation linguistique des situations : et aussi pour Orfeo et Apollo, des vocalises bien peu précises et propres. Surtout, Sara Mingardo, inoubliable Messageria, annonçant la morsure du serpent et la mort d'Euridice (point de départ de l'acte tragique) reste forte et puissante, digne d'une imprécation

solennelle et déclamatoire parfaitement sobre et hallucinée… Une tragédienne à la hauteur de la partition sombre et si profondément humaine de Monteverdi.

CD. Compte rendu critique. Monteverdi : L'Orfeo, 1607 (réédition). M. Figueras (Musica), A. Savall (Euridice), F. Zanasi (Orfeo), S. Mingardo (Messaggiera), A. Abete (Pluton), A. Fernández (Proserpine),… La Capella Reial de Catalunya. Continuo : A. Lawrence-King, arpa doppia / L. Guglielmi clavecin, organo di legno & regal, X. Díaz-Latorre, théorbe & chitarrone. Le Concert des Nations. Jordi Savall, direction. Enregistrement réalisé en janvier 2002 au Liceu de Barcelone. 2 sacd Alia Vox AVSA 9911.

LIRE aussi notre **dossier Orfeo de Monteverdi**

William Christie dirige Les Fêtes Vénitiennes de Campra dans son jardin

Thiré (Vendée). Dans les jardins de William Christie, du 22 au 29 août 2015. Les Fêtes Vénitiennes de Campra sur le Miroir d'eau dans les Jardins de William Christie, les 22 et 23 août 2015 à 20h30.



Temps forts des 22, 23 et 24 août 2015

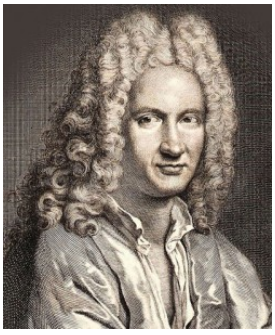

Le premier week-end du festival vendéen le plus magique qui soit (samedi 22, dimanche 23 puis lundi 24 août 2015) accueille le premier soir samedi 22 aout 2015 à 20h30 sur le miroir d'eau du parc dessiné par William Christie, **Les Fêtes Vénitiennes de Campra** mises en scène par Robert Carsen, production événement qui a fait au début de cette année les beaux soirs de l'opéra comique à Paris ; 2ème et dernière date, le lendemain dimanche 23 août, même

lieu même heure. Campra développe un style d'une irrésistible sensualité : c'est le plus vénitien des Français du Grand Siècle. Sans révolutionner l'art lyrique et le genre théâtral, André Campra (qui ne mit jamais les pieds en Italie et encore moins à venise) cisèle un orchestration raffinée, des mélodies enivrantes qui chantent la nostalgie d'un Eden amoureux tel qu'il paraît dans les toiles du peintre Watteau (Embarquement pour l'île de Cythère), tel qu'il est aujourd'hui ressuscité dans les Jardins d'un nouvel enchanteur, chef jardinier au goût sûr : William Christie. **Voir et vivre Les Fêtes Vénitiennes de Campra chez William Christie est une invitation irrésistible et l'un des temps forts de l'été 2015.**

André Campra, enfant du sud de la France (Aix et Arles), fut dès son arrivée à Paris (1694) adulé comme concepteur de divertissements pour le parti des italophiles (ducs de Chartres, futur Régent et de Sully) : spécialiste des opéras légers et comiques, des opéras ballets sensuels et flamboyants, il doit abandonner ses engagements comme compositeur de musique sacrée en particulier à Notre-Dame (tragédies latines pour les Jésuites). Sa facilité à créer des atmosphères faussement badines car d'une irrésistible nostalgie, s'illustre encore avec finesse dans les divertissements et musiques pour les Nuits de Sceaux de la Duchesse du Maine en 1714 et 1715, puis poursuivant la composition sacrée, livre d'étonnants Grands Motets pour la Chapelle royale de Versailles, propre aux années 1720, inspirés par l'opéra, comme son Requiem, demeuré célèbre et continûment joué, composé à la même période (1722).

Les Fêtes Vénitiennes confirment le raffinement dont fut capable Campra à Paris dans le genre de l'Opéra-ballet, succédant à ses précédents essais dans le genre : L'Europe galante (1697), Les Muses (1703), annonçant Les Âges (1718). Mort en 1744, Campra poursuit l'œuvre de Desmarets (il finit son Iphigénie en Tauride, créée en 1704). Il succède à Destouches comme inspecteur générale de l'Académie royale de

musique à Paris. Son style aimable et délicat enrichit le genre de l’Opéra-ballet avant que Rameau sous Louis XIV et dans la période qui suit la mort de Campra, ne vienne renouveler le genre avec le génie que l’on sait.



Du Miroir d’eau, vous quitterez Campra dès 22h30 pour rejoindre **l’église de Thiré** : écrin des fameuses « **Méditations** », concert sacré où au coeur de la nuit l’on sera invité à ne pas applaudir à l’issue, car l’enjeu de ce temps d’introspection, est la réflexion et la paix intérieure nées du programme abordé… Les 22 et 23 août à 22h45 donc : plaint-chant et ferveur de Thomas Tallis par William Christie. Durée : 20 mn sans entracte et donc sans applaudissements.

Attention en cas de repli pour mauvais temps, tous les concerts du soir sont programmés à Luçon.

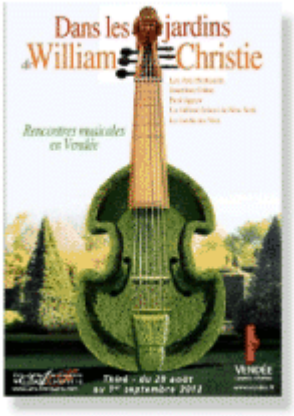

Lundi 24 août 2015, l'église de Thiré affiche à 21h, selon la tradition baroque romaine héritée du XVIIème, un sublime programme **Marc-Antoine Charpentier** dont les deux histoires sacrées choisies sont la grande spécialité de William Christie : **Cécile, Vierge et martyre H 413, Le fils prodigue H 399**. Pour défendre la fine vocalité très italianisante de Charpentier (n'a-t-il pas été formé à Rome par l'illustre Carrissimi, le créateur de l'oratorio dramatique?), William Christie regroupe ses chers chanteurs du Jardin des voix, l'académie de chanteurs qu'il a fondée. Cette année, les jeunes solistes de la 7ème académie ont pour partenaires d'anciens lauréats au tempérament déjà bien affirmé. Ainsi Thiré devient le temple de la ferveur baroque, édifiante et sensuelle, qui exige articulation et introspection poétique. .. autant de qualités que Bill maîtrise avec une grâce et une finesse inégalée (le label des Arts Florissants annonce d'ici quelques mois un nouvel enregistrement de Cécile justement … une lecture d'autant mieux défendue et inspirante que la Sainte est aussi la patronne des musiciens. Durée : 1h sans entracte.

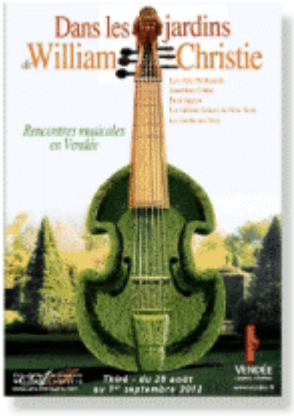

Cette année le festival dure jusqu'au 29 août 2015. Dernier temps fort, **les 28 et 29 août 2015** à 20h30 sur le Miroir d'eau : **Un Jardin à l'Italienne**, spectacle défendu par les 6 lauréats 2015 de l'Académie vocale baroque, créée par William Christie, Le jardin des Voix. La soirée reprend la production qui a déjà été présentée au premier semestre 2015, composée d'airs baroques italiens des XVIIè et XVIIIè siècle (comprenant des mélodies méconnues de Stradella, Vivaldi, Cimarosa…) dont les textes ainsi recomposées et assemblées, construisent un drame propre : l'enjeu de la

conception vise à mettre en avant le tempérament dramatique comme le feu vocal de chaque chanteur (William Christie, direction / mise en scène : Paul Agnew et Sophie Daneman). Durée : 1h30. Si mauvais temps, repli au Théâtre Millandry à Luçon à 21h.
Autre concert à ne pas manquer : récital du jeune baryton français Victor Sicard, jeudi 27 août 2015 à 21h, talent dramatique raffiné et voix souple et onctueuse révélé lors du Jardin des Voix 2013. Concert » Nouveaux Talents », Programme : airs baroques français dont Rameau…

LES PLUS

– Chaque jour de festival, les visiteurs des Jardins de William Christie peuvent suivre l**a visite du domaine par les jardiniers** chargés de son entretien (tous les après-midis, du 22 au 29 août sauf le 25 août. Durée 1h).

– **Le jardin la nuit** : à l'issue des concerts sur le Miroir d'eau, accès au jardins éclairés, jusqu'à minuit. Les illuminations réalisées par les techniciens du Département produisent une atmosphère onirique inoubliable.

– en 2015, William Christie lance un concours destiné à créer un jardin éphémère le temps du festival estival (« **Concours Jardin éphémère – Prix Maryvonne Pinault** »). Cet écrin nouvellement dessiné accueillera de nouvelles promenades musicales, concert en plein air, astucieusement implanté dans les bosquets dessinés par William Christie et les lauréats de ce Concours de Thiré. Les premiers lauréats sont Les

Arpenteurs, duo de jeunes architectes inspirés qui vont ainsi créer un nouvel espace intitulé « A l'ombre de la prairie baroque »… tout un programme (contraintes à respecter par les créateurs paysagistes : nouveau jardin entre 50 et 75 m2, destiné à recevoir un lieu de musique devant un public composé de 50 spectateurs assis ou debout). A découvrir et à écouter cet été à Thiré.

Les promenades musicales, mode d'emploi

Chaque après midi: ouverture des jardins à 15h30 et jusqu'à 20h15

Les concerts en plein air ou « promenades musicales » ont lieu à partir de 16h45 et jusqu'à 19h, plusieurs fois dans l'après midi (chacune dure 15 mn). Le festivalier choisit parmi les propositions son itinéraire musical à travers le cloître, le mur des cyclopes, le théâtre de verdure, le pont chinois, la terrasse… n'oubliez pas le concert avec Paul Agnew et William Christie en personne (au clavecin) dans le jardin rouge…

Les enfants sont des invités privilégiés : de nombreuses activités leur sont destinées tout au long de l'après midi dont les ateliers en famille (durée : 40 mn, cette année deux thématiques pour petits et grands : *Sentir le rythme, autour de l'opéra italien.*

Rencontre avec les artistes

Chaque après midi de 15h45 à 16h30 : allée des frênes, offre spéciale intitulée « Du bois dont on fait ces flûtes »…



Réservations, informations sur [le site Dans les Jardins de William Christie, festival 2015, du 22 au 29 août 2015]

Innsbruck 2015 : David Hansen chante Arminio

Innsbruck. Recréation d'Il Germanico de Porpora : les 12,14,16 août 2015. Alors que Beaune 2015 ressucite en première mondiale son oratorio clé : Il Trionfo della Giustizia (lire notre présentation « Il Trionfo della Giustizia: un oratorio inédit à Beaune », le 24 juillet 2015), le Festival autrichien d'Innsbruck, propose



l'un des temps forts de l'été lyrique, en programmant en recréation mondiale, **Il Germanico de Nicolo Porpora (1868-1768), les 12, 14, 16 août 2015** (au Tirol Landstheater), sous la direction du directeur du Festival, l'heureux successeur de René Jacobs à ce poste, **Alessandro de Marchi**. Porpora reste méconnu, cantonné à l'ombre de Haendel dont il fut le rival flamboyant à Londres dans les années 1730. Maître de Haydn, Porpora incarne l'âge d'or de l'opéra napolitain, trouvant un équilibre subtil entre suprême virtuosité et élégance mélodique, allié parfois à un sens dramatique aigu. A Naples, il est le professeur de chant des plus grands chanteurs napolitains, en particulier du castrat Farinelli pour lequel il compose nombre d'ouvrages mettant en avant la facilité vocale de son élève favori.



Le style de Porpora (chaînon flamboyant de l'art vocal entre Alessandro Scarlatti et Haendel) marque l'art musical du premier tiers du XVIIIème : le Napolitain marque les esprit comme professeur de chant au Conservatoire San Onofrio de Naples de 1715 à 1721 ; il devient le maître du castrat Farinelli (comme des autres chanteurs adulés Cafarelli, favori de Haendel, ou de Hasse), et plus tard de Haydn, Porpora atteint un rare équilibre entre virtuosité technique et fine caractérisation des personnages qu'il s'agisse d'opéras ou d'oratorios. Porpora, génie de l'art vocal, voyage beaucoup, atteignant même avant Gluck ou Piccinni, un statut européen : il quitte Naples en 1726 pour Venise (où il dirige l'Ospedale des Incurabili) ; puis rejoint Londres en 1733, pilotant la direction artistique de l'Opera de la Noblesse, maison rivale de celle de Haendel. Puis c'est à nouveau Naples puis Venise en 1742 (création de Statira au Grisostomo) où il dirige alors l'Ospedaletto. De 1747 à 1752, Porpora rejoint Dresde où se produit son élève Hasse. Il devient Kappellmeister de la Cour en 1748 avant de gagner Vienne en 1753 : il emploie alors Haydn comme valet ! Ce dernier deviendra son élève enfin, recevant sa maîtrise exceptionnelle de l'écriture lyrique. Pour sa création à Rome au Capranica, il Germanico in Germania de Porpora est créé par Cafarelli, castrat vedette à Naples qui chante aussi pour Haendel à Londres. L'oeuvre est emblématique du génie lyrique de Porpora : elle est composée entre sa résidence à Venise (comme directeur musical de l'Ospedale degli Incurabili, nommé dès 1726) et son arrivée à Londres en 1733 comme directeur du nouveau théâtre rival de celui de la Royal Academy of Music de Haendel, l'Opera of the Nobility. Il Germanico renseigne donc sur l'écriture de Porpora avant qu'il ne compose pour Londres, près de 5 ouvrages majeurs (dont Arianna in Nasso). **LIRE notre**

[présentation complète d'Il Germanico de Porpora, création mondiale, présentée au Festival d'Innsbruck 2015]

distribution de la recréation d'Il Germanico à Innsbruck

Première mondiale, recréation
Nicola Porpora (1686 – 1768)
Il Germanico
Opera seria en 3 actes
Livret de Niccolo Coluzzi
création à Rome, 1732

direction musicale : **Alessandro De Marchi**
mise en scène : **Alexander Schulin**
Academia Montis Regalis



Patricia Bardon, mezzo : Germanico
David Hansen, contre ténor : Arminio (portrait ci contre)
Klara Ek, soprano : Rosmonda
Emilie Renard, mezzo : Ersinda
Hagen Matzeit, contre ténor : Cecina
Carlo Vincenzo Allemano, ténor : Segeste

TIROLER LANDESTHEATER Oper
Les 12 et 14 aout 2015 (18h), le 16 août 2015 à 15h



David Hansen, maillon fort d'Il Germanico présenté en création à Innsbruck. Partenaire de la mezzo Patricia Bardon, Germanico attendu à Innsbruck, le contre ténor australien David Hansen, qui a sucité récemment l'enthousiasme de la Rédaction de Classiquenews pour son premier cd édité par Sony (DHM), et intitulé « RIvals » en référence aux joutes vocales de l'époque des castrats dont évidemment le modèle Farinelli, est le jalon fort de la nouvelle production présentée à Innsbruck. LIRE notre compte rendu critique du cd de David Hansen, « Rivals » (DHM). EN voici un extrait :

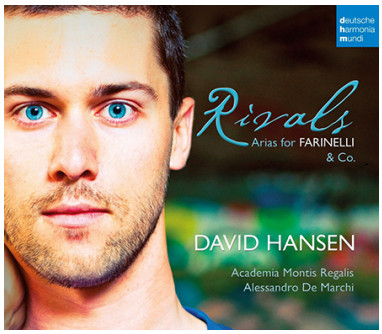

Inspiré par les Cafarelli, Farinelli, Bernacchi et Manzuoli, Hansen ose tout, se risque souvent, et relève les défis multiples de ce récital hors normes. En outre, audacieux défricheur, Hansen nous gratifie généreusement de plusieurs inédits dont quelques airs que le frère de Farinelli, Carlo Broschi, composa pour son parent prodigieux… (Son qual Nave… restitué avec les notations du créateur de l'air).

Plein de santé juvénile et osons dire de testostérone prête à dégainer vocalement, le divo au look ravageur a décidément tout pour réussir et affirmer une très plaisante carrière. Les Cencic ou Scholl connaissent à présent leur successeur. Ce gars là a apparemment une présence, bientôt scénique, à revendre : voilà qui changera des voix étroites au physique maladroit. Pour ses prises de risques, son sens de l'équilibre sur le fil, ce disque est exemplaire et si le talent se confirme ici, voici à n'en pas douter l'un des meilleurs représentants de la jeune génération de haute contre réellement sensationnels.