CD, compte rendu critique : Rufus Wainwright : » Prima donna » (Janis Kelly, 2012, Deutsche Grammophon)

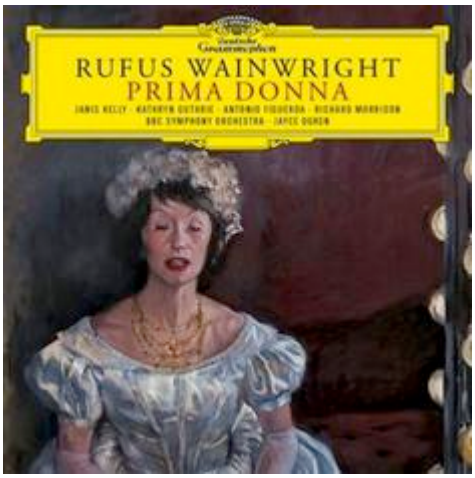

CD, compte rendu critique : Rufus Wainwright : » Prima donna » (2012). De quelle diva le compositeur américano-canadien quadragénaire Rufus Wainwright s'est-il réellement inspiré pour écrire son opéra Prima Donna créé en 2009 à Manchester ? Qu'il s'agisse de Régine Crespin ou de Maria Callas, (ici l'héroïne emprunte son prénom à la première et l'ouvrage, le cadre de son action à la seconde… mais pas seulement),- l'oeuvre totalement chantée en français dont l'action se passe sur une seule journée dans un appartement parisien (cocorico!), évoque le retour à la scène d'une ancienne prima donna (« Régine Saint-Laurent ») laquelle a quitté la scène depuis 6 ans… A travers le livret, plusieurs thématiques passionnantes sont traitées ; entre passé et présent, l'image des artistes âgées et aussi la métamorphose de la femme et la perte de sa voix chantée donc de son identité y sont abordés. C'est plus allusivement l'évocation d'une tragédie intime (et dans la vie du compositeur et dans celle de la diva fictionnelle) qui explique le profil très finement caractérisé de la protagoniste comme l'acuité expressive de certaines scènes dont l'évocation de ses duos lyriques aclamés alors (acte II).

Chanté en français, l’opéra Prima Donna de Wainwright est édité par Deutsche Grammophon

Diva sur le retour : un portrait sensible et bouleversant



Deutsche Grammophon édite ce 11 septembre 2015 l’opéra Prima Donna en 2 cd avec dans le rôle titre, la créatrice Janis Kelly : son charisme et sa grande conviction dramatique offre une saisissante performance, éclairant le parcours du rôle, ses vertiges, ses éclairs, ses allers retours permanents entre présent et passé. L’opéra français sur un livret que Wainwright a coécrit avec Bernadette Colombine, imagine le retour à la scène de la diva pourtant âgée dans le Paris des années 1970… (un clin d’oeil évident à Callas) et qui tombe amoureuse d’un jeune journaliste sur le point de se marier, André. Leur rencontre revêt une dimension particulière d’autant plus que la soprano intimement atteinte lui apprend alors sa décision de faire ses

adieux.
L'écriture flamboyante de Wainwright, grand amateur d'opéras, semble recycler les épisodes les plus lyriques et extatiques d'un Puccini, empruntant aussi à la Comédie musicale, sachant très intelligemment varier les climats, et tendre l'arc structurel si essentiel à l'opéra, entre comédie et tragédie ; le chant de la protagoniste et celui de ses partenaires dont le ténor lyrico spinto et de legerezza (André) lancent autant de défis aux interprètes : les deux rôles (Régine / André) sont redoutables pour la voix et offrent deux personnages d'une grande finesse psychologique. Peu d'ouvrage ont offert à une soprano âgée et mûre un rôle aussi nuancé, traversant toutes les nuances de la palette émotionnelle (tête à tête initial entre Régine et sa nouvelle femme de chambre Marie au I) entre nostalgie, amertume, regret, renoncement et apaisement final (fin du II), cependant que dans l'évocation du duo amoureux quand elle chantait Aliénor d'Aquitaine, la soprano et le ténor plongent en pleine ivresse enchantée (épisode Dans ce jardin au II qui est le prétexte au duo le plus allusif et échevelé de l'ouvrage)…



Le livret est loin d'être conforme et désuet : il permet une succession d'épisodes à la fois contrastés et progressifs, approfondissant et l'évocation sensible d'un passé glorieux et perdu (nombreux flashbacks), et le ressentiment d'une vie dédiée à l'art et au chant qui a sacrifié l'épanouissement individuel (encore un clin d'œil à Callas). L'apparition du jeune journaliste, admirateur de la diva, suscite chez elle, un retour d'effusion, le jaillissement d'une tendresse jusque là ensevelie. L'auteur parle bien d'un long périple qui du début à la fin, présente la diva sous des facettes différentes et conduit aussi le spectateur à la suivre mais sans voyeurisme et avec beaucoup

de vérité et de pudeur. Les rôles de sopranos mûres sont rares à l'opéra faut-il y voir un hommage aux grandes cantatrices que la fragilité de l'instrument condamne de facto à une retraite souvent douloureuse ? Dans le répertoire romantique, la Dame de Pique (la comtesse est en réalité chantée souvent par un mezzo) ou Eva Marty dans L'affaire Makropoulos de Janacek sont des exemples précédents, auxquels l'opéra de Wainwright fait écho avec pertinence. Mais le jeune compositeur va plus loin en jouant concrètement sur les couleurs et les accents spécifiques d'une voix mûre.



On sent la sincérité d'un musicien (qui dédie son opéra à son compagnon Jörn et à sa mère Kate McGarrigle) avant tout amoureux de son héroïne où se confondent selon ses témoignages à propos de la genèse de son opéra, les souvenirs des entretiens télévisés de Maria Callas à la fin de sa carrière, comme l'hommage à sa propre mère condamnée par un cancer au moment de la composition de l'opéra… L'ouvrage un temps commandé puis rejeté par le Metropolitan Opera de NY ; programmé puis annulé au ***New York City Opera fut finalement créé en 2009 à Manchester. Il fut ensuite repris à Londres et Toronto en 2010, puis à la Brooklyn Academy de NY en 2012, avant d'être joué en septembre 2015 à Athènes.***

La première fut éclaboussée par un scandale relayé par la presse et soulevant le soupçon sur l'auteur réel de l'opéra. S'en suivit une polémique honteuse sur la paternité de la partition redevable ou non au seul cerveau de Wainwright : depuis, la confession quasi officielle de l'auteur a démontré l'originalité et l'intégrité de sa créativité, seule productrice de l'opéra tel que nous le

connaissons aujourd'hui et tel qu'il a été enregistré par Deutsche Grammophon. L'ensemble de la réalisation, les créations successives puis l'enregistrement avec le VVC Symphony Orchestra a été assuré par le soutien privé de nombreux fans appelés à financer l'opération en crossfunding (à travers l'aide de pledgemusic)… On y découvre les deux superbes chanteurs offrant aux deux profils si bouleversant, soprano et ténor, (remarquable Janis Kelly et Antonio Figueroa)deux incarnations fusionnelles malgré leur différence générationnelle. La personnage fascinant de Régine Saint-Laurent concentre toutes les facettes de la diva qui réalise une sorte d'autocritique : comme si à la façon de La Maréchale du Chevalier à la rose, elle tenait le miroir et observait en en réalisant le commentaire, tendre ou cynique, serein ou amer, toutes les marques d'un temps fait d'épreuves et de sublimations, de dépassement et de frustration. Quand Janis Kelly, créatrice du rôle en 2009 se regarde et chante ce qu'elle voit et ce qu'elle a vécu, c'est Tosca, Traviata, Turandot aussi, La Maréchale donc et Arianne, et Elektra tout autant qui paraissent sur la scène, sans omettre Brunnhilde en particulier qui surgit, non pas l'héroïne romantique sacrifiée, mais une âme contemplative et nostalgique qui interroge au-delà de son personnage, la force de son incarnation et le sens du chant lui-même.



De sorte que nous disposons d'une partition musicalement accessible, aux épisodes réellement envoûtants où perce et saisit le profil d'un personnage qui synthétisant tous les grands rôles romantique à l'opéra, est aussi un remarquable hommage au chant incarné. C'est donc une véritable découverte et par sa construction, son écriture, les thèmes mêlés qu'il suscite en résonance, un ouvrage majeur comme peut l'être dans le registre des hommages aux divas

romantiques, Le Château des Carpathes de Philippe Hersant (et le remarquable rôle de la cantatrice La Stilla inspiré par le compositeur français d'après Hugo : voir le **reportage vidéo classiquenews, Philipep Hersant : Le Château des Carpathes, mai 2009**). **Coffret événement, donc CLIC de classiquenews de septembre 2015.**

Illustrations : Rufus Wainwright, Antonio Figueroa, Janis Kelly, Rufus Wainwright (DR)

PRIMA DONNA de Rufus Wainwright. Synopsis (en anglais)

Act I

Early morning in Régine Saint Laurent's Paris apartment

Following a night of endless nightmares, Régine Saint Laurent is awake unusually early, and surprisingly shows interest in talking with her new maid, Marie, when she arrives for work. Marie is only too happy to unload her latest complaints about her drunken and tempestuous husband upon Madame, who in turn starts sharing about her doubts and anxiety-filled terrors of returning to the stage after a six-year hiatus.

Madame tells Marie of the stage role of her life, Aliénor d'Aquitaine, the strong, powerful and culture-loving woman who became queen of both France and England, an opera written for her at the peak of her career. These two women, from opposite walks of life, form a strong bond with each other in the midst of their heart-to-heart exchange.

Philippe, Régine’s butler and confidant, enters with his assistant, François. Philippe is upset to see Madame and Marie in a casual and friendly situation, instead of Madame preparing for the interview with a journalist, André Letourneur, a rendezvous that she has forgotten.

Philippe instructs François to arrange the flowers around the apartment for the journalist’s imminent arrival. Philippe starts ranting about the golden days when Madame was the Queen of Paris until the opening run of *Aliénor* six years ago, when, after a triumphant premiere, she lost her voice during the duet on the second night, after which Madame never sang again. Lost in his nostalgia and slowly going into a rage-like state, Philippe swears that he and Madame will not make the same mistakes this time.

The doorbell rings and the journalist arrives. Philippe obsequiously welcomes André into the glamorous world of Régine Saint Laurent, who makes her grand entrance.

The interview turns out to be more than Régine or André had imagined. The pressing questions of André about Madame’s last performance of *Aliénor* trigger an emotional response from Régine, who gets overwhelmed by memories rushing back, showing how traumatizing that evening was for her. André himself seems to remind her of someone involved in the hurtful and disturbing memory. She refuses to answer that line of questioning.

André sees more than the legend he has adored since his days at the conservatory, where he himself studied to be a tenor. He takes advantage of Régine’s state of confusion and prompts her to go to the piano and they end up singing the iconic love duet from *Aliénor*. As the passionate duet reaches a climax, Régine’s voice breaks down.

Philippe leaps in to save the day, and Madame is put to rest under Marie’s care. Everyone attempts to comfort Régine as she

tries to recover her senses. Philippe reschedules the interview with André for later in the evening. André agrees and leaves. Madame is left resting in the darkened room. André comes back to retrieve the score he had brought over and left at the piano. Régine sees him and beckons to him. He goes to her. They kiss. Marie comes in, sees them and leaves.

Act II

Later that same evening

As Marie is setting the table, she gets homesick and tells of the simple life in her home in Picardie. She nostalgically compares it to the love-crazed and materialistic life of Paris.

Marie confronts Philippe about his plans to have the journalist return that evening to continue the interview over dinner and the Bastille Day fireworks. Philippe erupts at Marie and reminds her of her place in his household.

Régine warms her voice and tries to understand why it failed her in front of the journalist. While she can sing the precious high note in isolation, each time she tries to put words and meaning into the music, she is again unable to reach the climactic note. Madame realizes that she must confront the recording of that glorious, tragic evening six years ago, a recording she could never bring herself to listen to, if she is ever to sing *Aliénor*, or any opera, ever again. She reflects on her fearless youth and on her past and present struggles with confidence and anxiety. Her youth is forever gone and she now has to face a new reality. She finally plays the legendary recording of her opening night, and her mind carries her back in time to her original performance of that very same love duet.

Henry, the King of England, portrayed by André, enters the garden and professes his love to his glorious Aliénor. Régine becomes Aliénor, and flawlessly performs the magical scene.

Régine wakens from her reverie and declares her refusal to return to the stage. Philippe explodes and unleashes his resentment through a violent rage. Marie comes to Madame's rescue. There is no turning back and Philippe musters every ounce of his remaining pride and makes his final exit from Madame's life for ever – just as the doorbell rings for the journalist's return.

The journalist, however, has an unpleasant surprise for Régine: he is engaged to be married and has brought his fiancée. Once again forced to confront her new circumstances, she wishes him and his fiancée well with utter grace and generosity.

André asks Régine for one last gesture before he leaves: would she sign his original album of *Aliénor*? Régine does so, and she announces the end of her career to the journalist. But, just before he goes, she realizes that she would like the precious souvenir to be for someone closer to her heart – Marie.

La Prima Donna signs her last autograph. Finally, left by herself in her apartment, Régine steps onto the balcony to watch the Bastille Day fireworks.

DVD, compte rendu critique. Verdi : La Traviata. Diana Damrau (1 dvd Erato, 2014)

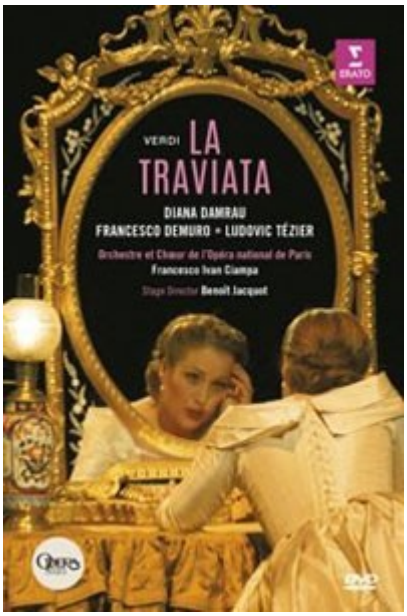

DVD, compte rendu critique. Verdi : La Traviata. Diana Damrau (1 dvd Erato, 2014). La lumineuse Traviata de Diana Damrau… Après le minimaliste misérabiliste de l'ancienne production parisienne signée Christoph Marthaler qui imaginait alors une Traviata exténuée au pays des soviets usés, corrompus, exsangues, voici donc cette nouvelle production réalisée par **Benoît Jacquot**, cinéaste grand public au symbolisme parfois schématique caricatural. S'il opte pour des accessoires simples et claires souvent monumentaux (le lit de la courtisane au I, l'escalier colossal au II…), la vision manque singulièrement de subtilité : il est vrai que remplir le vaste espace de Bastille reste un défi de taille pour les metteurs en scène. Son Werther inauguré pour la même scène en 2012, était de la même veine. Mais cette simplification visuelle n'empêche pas les détails historiques qui font sens comme le clin d'œil au tableau de l'*Olympia* de Manet, hommage du peintre réaliste au nu féminin, au corps de la courtisane qui fait commerce de ses charmes. Le peintre de la production a même poussé la note réaliste en peignant le portrait de la cantatrice en lieu et place de l'Olympia originelle de Manet ; idem, Jacquot a choisi une servante noire pour Violetta, rattrapée par sa maladie. Le spectacle était le point fort de la saison 13-14 : elle réunit un trio prometteur : **Diana Damrau (en Violetta), Ludovic Tézier et Francesco Demuro** (nouveau venu dans l'auguste maison comme c'est le cas de sa consoeur allemande), respectivement dans les rôles des Germont, père et fils.

Sensible Traviata de Diana

La Traviata de Diana. Elle, diva musicienne jusqu'au bout des ongles, sidère par la sincérité de son jeu, l'intensité d'un chant qui soigne surtout la ligne et le galbe dramatique, la vérité de l'intonation… plutôt que l'articulation précise de la langue. L'énonciation reste souvent confuse voire brumeuse, mais l'ampleur du souffle, les couleurs, et les intentions sont justes. Au I, la diva incarne la courtisane parisienne usée mais terrassée par l'amour qui frappe à sa porte (E Strano). Au II, la femme amoureuse bientôt sacrifiée resplendit par son sens de la dignité contenue ; enfin au III, Violetta rattrapée par la maladie, exprime le dernier souffle de la pécheresse finalement sanctifié (son dernier sursaut véritable résurrection de son innocence perdue…), Diana Damrau maîtrise l'architecte du rôle sensible tragique qui s'achève par sa mort en grande sacrifiée terrassée. Une incarnation qui profite évidemment à Paris, de sa performance précédente à La Scala de Milan pour son ouverture en décembre 2013.

Face à elle, le ténor sarde **Francesco Demuro** peine souvent dans un chant moins articulé, moins abouti dramatiquement, un style lisse qui n'entend rien à ce qu'il dit : où est le texte ? Dommage. Face aux jeunes, le Germont de **Ludovic Tézier** s'impose là encore par la force souple du chant, un modèle de jaillissement intense et poétiquement juste. Quel baryton ! Une chance pour Paris. L'orchestre habituellement parfait de finesse, de suggestion sous la direction de son directeur musical – divin mozartien, étonnant wagnérien, Philippe Jordan, semblait dépossédé de ses moyens sans la conduite de son pilote préféré. Le chef Francesco I. Campia a la baguette dure, les fortissimo faciles voire systématique, une absence

de finesse qui nuit terriblement à ce chambrisme articulé qui fait les Verdi réussis.

Réserve. La réalisation vidéo fait grincer des dents : on a bien compris que la caméra à l'épaule pouvait fixer le plan placé derrière la spectatrice au cou bien galbé pour exprimer le point de vue du spectateur en cours de spectacle. L'idée sur le papier pouvait être intéressante mais dans la continuité du film, devient systématique et constamment tremblée, suscite d'inévitable réserve. D'ailleurs d'autres séquences filmées à l'épaule et focusant sur certains protagonistes dont Diana Damrau précisément, gâchent aussi la lecture par un manque de stabilité ou des mouvements de caméra qui ailleurs passeraient pour des fautes de débutants. Pas facile de filmer l'opéra sans tomber dans la caricature plan plan ou délirante comme ici…

Non obstant la faible tenue du ténor, du chef, la Traviata de Diana conserve toute son irrésistible séduction. Lire aussi notre **compte rendu de La Traviata par Diana Damrau en juin 2014 à l'Opéra Bastille.**

DVD, compte rendu critique. Paris. Opéra Bastille. Verdi : La Traviata. Diana Damrau (Violetta), Francesco Demuro (Alfredo, Germont fils), Ludovic Tézier (Germont père), Anna Pennisi, Cornelia Oncioiu. Benoît Jacquot, mise en scène. Orchestre et chœur de l'Opéra national de Paris. Francesco Ivan Ciampa, direction. Enregistré en 7 juin 2014, à l'Opéra Bastille à Paris. 1 dvd Erato 0825646166503.

CD, concert : actualités de » Prima donna » l'opéra de Rufus Wainwright (2009)





CD, concert : actualités de » Prima donna » l'opéra de Rufus Wainwright (2009). Belle année 2015 pour Wainwright : en septembre, son opéra Prima Donna (créé en 2009) sort en disque et est repris à Athènes… De quelle diva le compositeur américano-canadien Rufus Wainwright s'est-il inspiré pour écrire son opéra Prima Donna créé en 2009 à Manchester ? Qu'il s'agisse de Régine Crespin ou de Maria Callas, l'oeuvre totalement chantée en français (cocorico!) évoque le retour à la scène d'une ancienne prima donna (« Régine Saint-Laurent ») à l'âge de 70 ans. A travers le livret, plusieurs thématiques passionnantes sont traitées ; l'image des artistes âgées (quel autre compositeur a conçu un rôle pour une soprano coloratoure mûre ?) et aussi la métamorphose de la femme et la perte de sa voix chantée donc de son identité y sont abordés : confrontée au jaillissement imprévu d'un sentiment amoureux irrépressible pour le journaliste venu l'interroger (incarné par le ténor Antonio Figueroa), la cantatrice comme Violetta Valéry (*La Traviata* de Verdi) à la fin de sa carrière parisienne, éprouve

un désir irrépressible d'autant plus émouvant qu'il est intense et sincère, et vécu au crépuscule de sa vie… cette rencontre ressuscite chez la vieille artiste, toutes les scènes d'amour qu'elle a jouées sans les éprouvées réellement (en particulier quand elle chantait son fameux rôle d'Aliénor : une prise de rôle qui la fait connaître et qui à l'époque avait déjà marqué le jeune journaliste). Leur rencontre et les épisodes du voyage de la diva dans son passé revivifié par l'apparition du jeune homme, font en particulier toute la valeur de l'acte II qui alterne immersion enchantée dans le passé où elle était jeune et adulée, et séquences plus âpres voire cyniques et désenchantées où l'ex diva évoque ses souvenirs perdus en présence du journaliste…

Deutsche Grammophon édite ce 11 septembre l'opéra Prima Donna en 2 cd avec dans le rôle titre, la créatrice Janis Kelly. Le chef George Petrou propose sa version de l'ouvrage lyrique **ce 15 septembre à Athène**, Théâtre Odéon Hérode Atticus avec bonus vidéo (signé Francesco Vezzoli) destiné à attirer les geek et jeunes branchés, la photographe Cindy Sherman paraîtrait dans le rôle de la diva et dans des costumes portés par Maria Callas, prêtés par la maison Tirelli (« PRIMA DONNA, a Symphonic visual concert » : programmé dans le cadre du Festival Epidaurus d'Athènes 2015, le 15 septembre, 21h30). En seconde partie de soirée, le compositeur Rufus Wainwright participe à la soirée en interprétant une sélection de ses mélodies et songs favorites. Prochaine critique complète de l'opéra PRIMA DONNA de Rufus Wainwright (2 cd Deutsche Grammophon) dans le mag cd dvd livres de classiquenews.com

Reprises de Prima Donna de Rufus Wainwright à Lisbonne le 27 novembre 2015, puis à Hong Kong le 1er mars 2016 (Hong Kong cultural centre). **+ d'infos, voir le site de Rufus Wainwright**

CD, compte rendu critique. Alesandro Stradella : San Giovanni Crisostomo. Mare Nostrum. Andrea De Carlo (1 cd Arcana / Andrea De Carlo, Mare Nostrum, septembre 2014)

CD, compte rendu critique. Alesandro Stradella : San Giovanni Crisostomo. Mare Nostrum. Andrea De Carlo (1 cd Arcana / Andrea De Carlo, Mare Nostrum, septembre 2014). Pas d'introduction fervente préparant l'auditeur dans les affres expressives entre vanité et vertu mais immédiatement un duo (entre deux conseillers impériaux de la Cour d'Eudoxie, soit comme la conversation et les commentaires de personnages secondaires) qui plonge dans l'acuité d'une action sacrée aussi ciselée que son oratorio déjà édité et mieux connu : San Giovanni Battista, véritable révélation qui alors confirmait l'autorité et la séduction d'un compositeur adulé en son temps, protégé par les grands dont la Reine Christine de Suède… Stradella révélé : voilà une gravure opportune qui vient accréditer l'originalité d'un tempérament qui sait sculpter la matière vocale avec une rare pertinence expressive car de toute évidence ici c'est essentiellement la langue des récitatifs qui porte la tension et la cohérence poétique comme la valeur méditative et spirituelle de l'oeuvre.

Favorisé par Innocent XI, Stradella compose un oratorio glorifiant le juste Crisostomo…

Joyau romain du XVIIème

Mare Nostrum en dévoile l'art sculptural des récitatifs



Antonio Stradella (1639-1689) marqua voire refaçonna selon son goût (immense) le genre de l'oratorio si fécond et florissant dans la Rome baroque (et ailleurs), celle de la fin du XVIIè, action sacrée aussi représentée dans les confraternités religieuses que dans les salons de la noblesse tels les Pamphili, Ottoboni, Ruspoli… Les « oratorios de palais » sont particulièrement prisés et aussi défendus par le pape lui-même : Innocent XI qui autour de 1680, se montre très exigeant voire interventionniste sur le genre lyrique : pour s'assurer de la conformité des drames joués en musique, il marqua sa préférence pour des livrets écrits par les cardinaux lettrés de la Rome pieuse et érudite. Les moyens investis sont importants et coûteux même pour des actions sacrées représentées dans les salons patriciens : décors, costumes, éléments scénographiques : c'est le cas de la Resurrezione de Haendel (1708) aboutissement emblématique de l'essor du genre, lui-même prolongeant naturellement ainsi tous les oratorios d'Alessandro Scarlatti (livrets du cardinal Pietro Ottoboni) représentés au Palais de la Chancellerie à Rome de 1693 à …1708.

L'art du récitatif

L'oratorio tend non à l'action et aux coups de théâtre comme à l'opéra, mais à la réflexion, voire la méditation sur les thèmes sacrés, et aussi sur les questions théologiques : le

récitatif y est particulièrement ciselé et expressif pour articuler et projeter, colorer et nuancer les riches thématiques du sujet sacré. L'air plus lyrique et vocal met en avant un sentiment pour séduire l'assemblée. Avant sa trentaine, Stradella oeuvre à Rome (dès 1667) à l'Archiconfraternité du très saint crucifix (Archiconfraternità del Santissimo Crocifisso de Rome) de Rome que l'auteur avait rejoint en 1653. Le compositeur si finement dramatique, est apprécié de ses patrons, tous riches patriciens romains : Chigi, Pamphili, Aldobrandini, Altieri, Christine de Suède donc, récente convertie à la foi catholique, laquelle écrit le livret de sa sérénade, Il Damone. En totalité, Stradella compose 6 oratorios : San Giovanni Battista (1675), La Susanna (1681), Ester liberatrice, San Giovanni Crisostomo, San'Editta, vergine e monaca, enfin Santa Pelagia. Chaque partition relevant de la ferveur particulière du mécène commanditaire, d'où le choix de sainte martyre plutôt peu connue aujourd'hui….

L'oratorio San Giovanni Crisostomo est probablement lié au pontificat direct d'Innocent XI élu en 1676 (ex cardinal Benedetto Odescalchi) qui oeuvra particulièrement à affirmer l'autorité de l'Église face aux menaces musulmanes d'invasion. Giovanni Crisostomo, est évêque de Constantinople en 398 ap JC, chef de l'église orientale sous la pontificat d'Innocent I. C'est l'impératrice Eudoxie qui le déposa en 403 l'obligeant à l'exil en Arménie. Le livret d'un auteur inconnu souligne le conflit entre Crisostomo, apôtre du dénuement et de la vanité du pouvoir, et l'Impératrice Eudoxia, narcissique et vaniteuse, aidée de Théophile, évêque d'Alexandre et grand rival de Giovanni. Conflit entre « Bouche d'or » (car Giovanni Crisostomo était un orateur hors pair) et celle qui voulait se faire édifier une sculpture à son image pour être adorer telle une divinité terrestre, comme Impératrice de Byzance.

Dans la seconde partie, l'envoyé de Rome – donc du Pape, soutient Crisostomo dans sa lutte contre l'arrogance des grands. Puis quand Giovanni exhorte les puissants à l'humilité, la réponse est sans appel de la part de

l’Impératrice : combat et détermination politique. Giovanni sera exilé.

Une écriture dramatique et contrastée proche du texte. La diversité des formes vocales (duos, trios pour les conseillers impériaux, associant aussi les protagonistes : Giovanni/l’envoyé romain, Théophile/idem, etc…), la vitalité contrastées des airs (finalement très courts mais d’autant plus expressifs et intenses, la richesse des caractères de chaque séquence, cette maîtrise emblématique et exceptionnelle du récitatif stradellien, défendent ici une partition somptueuse qui mérite par sa force dramatique et sa grande énergie expressive, la présente exhumation. Dans son unique air, Crisostomo disparaît de la scène au II, laissant désormais l’envoyé de Rome et la suite de Théophile développer l’enseignement allégorique de l’oratorio. Comme toujours l’apothéose des élus et des justes n’a pas lieu sur cette terre. Et la grandeur morale n’est révélée qu’après leur mort ou leur destitution.

Les palmes de la caractérisation vont à la basse **Matteo Bellotto** dans le rôle-titre ; ampleur, souffle, profondeur et justesse stylistique, avec une articulation limpide et claire. Sa partenaire dans le rôle d’Eudosia, –**Arianna Venditelli**-, aux aigus durs et parfois stridents voire déchirés, si elle ne manque d’abattage et de flexibilité, manque surtout de finesse et de nuances, de saine mesure dans son approche globale : moins d’agressivité et d’acidité auraient gagner à incarner une Eudosia à l’oposé de ce profil systématiquement hystérique (une vraie harpie déchaînée : on a bien compris la diabolisation exemplaire de l’arrogance politique mais à surjouer ainsi, la charge devient caricaturale et parfois inaudible). Fin, racé, souple lui aussi le Teofile du ténor **Luca Cervoni** s’affirme comme l’excellent contre-ténor Filippo

Mineccia dans le rôle vertueux et sage de l'envoyé de Rome.



Continuo chambriste mais expressif et nuancé, récitatifs ciselés (un vrai travail de caractérisation et de clarification linguistique a été mené : il porte ses fruits de toute évidence), prise de son valorisant les voix tout en conservant une bonne balance avec les instruments font la valeur de cette recréation qui atteste – en doutions-nous réellement ?-, de l'exceptionnelle intelligence dramatique d'un compositeur savant et sensuel, l'inestimable Stradella. Une initiative méritoire du festival Stradella de Nepi (Italie), ville natale du compositeur dans le cadre de son Stradella Project porté par **Andrea De Carlo,** directeur musical de **Mare Nostrum**. Malgré nos réserves sur le chant d'Eudosia, la réalisation suscite un CLIC de classiquenews pour le mois de septembre 2015.

Cd, compte rendu critique. Alessandro Stradella (1644-82) : San Giovanni Crisostomo, Rome vers 1670. Ensemble Mare Nostrum. Andrea de Carlo, direction. 1 cd Aracana 3760195733899. Enregistrement en septembre 2014.

VOIR sur le reportage **vidéo dédié à la recréation de San Giovanni Crisostomo, oratorio de Alessandro Stradella (réalisé en septembre 2014 à Nepi (Italie)**

Cd, annonce. Fantaisies Lyriques (transcriptions). Pascal Contet, Pascal Meyer (1 cd Sony classical).



Cd, annonce. Fantaisies Lyriques (transcriptions). Pascal Contet, Pascal Meyer (1 cd Sony classical). Transcrire signifie mieux diffuser ses oeuvres et aussi régénérer l'approche d'une partition d'un air grâce aux timbres spécifiques des nouveaux instruments de la transcription. Joués à l'opéra par un orchestre, les airs lyriques ainsi transcrits pénètrent l'intérieur des salons bourgeois, mais aussi les lieux de sociabilisation, c'est un nouveau public pour les compositeurs. Même les symphonies de Beethoven connurent un succès phénoménal transcrites pour piano (merci Liszt). Rien de plus naturel donc que de redecouvrir airs et mélodies (précisément : Bellini, Verdi, Wagner, mais aussi Gardel, Escaich, Schubert…) grâce au chant accordé de l'accordéon et de la clarinette au timbre si proche de la voix : une combinaison qui est aussi un condensé expressif d'une rare qualité fusionnelle voire poétique. C'est la promesse du nouveau cd à deux voix de l'accordéoniste Pascal Contet et du clarinettiste Paul Meyer. Un cycle lyrico-instrumental en 13 épisodes où Bach, Wagner, Schubert sont revisités, où Escaich dialogue avec Verdi… **FANTAISIES LYRIQUES** par Pascal Contet et

Paul Meyer 1 cd à paraître le 4 septembre 2015 chez Sony classical. **Compte rendu critique complet à venir dans le magasin cd des livres de classique news.com**

Tracklisting : Fantaisies lyriques, transcriptions

1 – Fantaisie sur Norma de Vincenzo Bellini (14’33)

2 – Jean-Sébastien Bach – Sicilienne de la Sonate pour flûte et clavecin en mi bémol majeur, BWV 1031 (3’35)

3 – Fantaisie sur Rigoletto de Giuseppe Verdi (10’53)

4 – Thierry Escaich – Capriccio sur Rigoletto – création (2’13)

5 – Franz Schubert – Litanei (2’44)

6 – Richard Wagner – Adagio (3’45)

7 – Thierry Escaich – Capriccio sur La Traviata – création (5’27)

8 – Fantaisie sur La Traviata de Giuseppe Verdi (9’15)

9 – Fantaisie sur Don Carlos de Giuseppe Verdi (9’25)

10 – Carlos Gardel – Volver tango chanson (arrangement Tomas Bordalejo : 5’24)

11 – Improvisation – Travel 1 (Paul Meyer, Pascal Contet : 1’16)

12 – Carlos Gardel – Por una cabeza(arrangement Tomas Bordalejo : 2’54)

13 – Improvisation – Travel 2 (Paul Meyer, Pascal Contet : 2’18)

Paul Meyer, clarinette
Pascal Contet, accordéon

Arrangements accordéon & clarinette
Pascal Contet & Paul Meyer, sauf T. Escaich (4, 7) et C. Gardel (10, 12)
Enregistré à Montreuil (93) en mai 2015

CD annonce. cd Arie napolitaine par Max Emanuel Cencic (Decca). A paraître le 2 octobre 2015



CD annonce. cd Arie napolitaine par Max Emanuel Cencic (Decca). A paraître le 2 octobre 2015. Après le formidable Artaserse (1730, révélé dès 2012) de Leonardo Vinci (auteur présent à nouveau ici), à la fois tremplin des jeune nouveaux hautes contres (Fagioli, Berna Sabadus, Mynenko…) et ouvrage d'un flamboyant lyrisme propre à la Naples du XVIIè, le contre ténor croate né en 1976 (altiste) **Max Emanuel Cencic** affirme un goût sûr pour le défrichement rare et d'autant plus admirable : il continue d'explorer les trésors oubliés parténopéens avec un nouvel album édité par Decca, début octobre 2015 : ***Arie Napoletane***, nouveau récital, comportant plusieurs révélations, joyaux de l'*opera seria napolitain* du début du XVIII e siècle (soit 10 enregistrements en première mondiale); le travail du chanteur observe et la sensualité virtuose des airs d'héroïsme ou de langueur et l'impact linguistique des récitatifs qui mettent en avant le texte, élément essentiel de la lyre italienne baroque. A l'époque, la machine napolitaine doit sa grande réputation et son extraordinaire séduction au chant des castrats (Farinelli, Senesino ou encore Caffarelli s'y sont révélés), enfants musiciens virtuoses produits des quatre conservatoires de Naples sur lesquels régnèrent des auteurs attentionnés et soucieux de l'essor de leurs élèves chanteurs : Alessandro Scarlatti, Leonardo Leo, Leonardo Vinci, Nicola Porpora ou encore Giovanni Battista Pergolesi… Les amateurs de chant passionné autant que contourné retrouvent ici Max Emanuel Cencic, cette voix flexible, corsée, contrastée qui aime cultiver les défis vocaux. Comme Cecilia Bartoli, Cencic aime approfondir et bien préparer chaque récital lyrique… Celui-là en est un, après un précédent dédié à Adolf Hasse, « Apollon européen », auteur de virtuosités elles aussi langoureuses et

héroïques… (LIRE notre compte rendu du **cd Rokoko**, édité par Decca déjà en janvier 2014 avec l'excellent ensemble Armonia Atenea de George Petrou). Prochaine critique développée du cd Arie napolitaine par Max Emanuel Cencic dans **le mag cd dvd livres de classiquenews.com**

LIRE aussi notre critique développée du **DVD Artaserse de Leonardo Vinci**

CD, compte rendu critique. J-S Bach : Die Kunst der fuge / L'art de la fugue. Martha Cook, clavecin (2 cd Passacaille 2013)

CD, compte rendu critique. J-S Bach : Die Kunst der fuge / L’art de la fugue. Martha Cook, clavecin (2 cd Passacaille 2013). Formidable lecture et surtout projet artistique voire philologique exemplaire entrepris par l’américaine Martha Cook et qui vit en France depuis 1980. .. A l’heure où les nouvelles générations de baroqueux assidus manquent singulièrement de sens critique comme d’audace dans leur geste, leur choix de programme et de répertoires, leur vision de la musique en général, tout en jouant remarquablement bien, voici une approche scientifiquement passionnante qui a cherche et trouve la finalité de toute création musicale : son sens profond. Sur le métier de L’Art de la fugue d’un Jean-Sébastien abstrait, impressionnant et finalement mystérieux, la claveciniste audacieuse étonne par la pertinence et la finesse de son analyse concernant les partitions parvenues depuis le XVIIIème siècle.



Alors qu’on le tenait pour un recueil inclassable, à la structure bancale et inexpliquée, comme un cycle d’exercices moins comme un ouvrage abouti et réfléchi, et comme une masse incohérente à l’ordre non validé par Bach, Martha Cook la visionnaire ose rétablir la valeur de la première partition parvenue, datée vers 1740, et même dans ses inachèvements, la claveciniste démontre surtout que son plan correspond à un programme sémantique précis conçu tel quel et voulu ainsi par Jean-Sebastien. La puissance de la musique baroque réside dans son éloquence et sa rhétorique : rien de plus vrai pour L’art de la fugue dont la partition recueille une méditation profonde et personnelle sur la mort d’après la

lecture de l’évangile selon Luc.

Bach : retour au sens



Les 12 fugues et deux canons sont même agencés en deux parties égales aux correspondances retrouvées, d’une cohérence qui déconcerte sur le génie et la pensée universelle d’un Bach mûr, concepteur et architecte visionnaire. Les corrections apportées par l’auteur jusqu’à sa mort 10 années plus tard (ajout de deux fugues et de deux canons) vont dans le sens d’une précision et d’un enrichissement du plan originel ainsi dévoilé. Comme manifeste d’une prière personnelle ou comme testament dévotionnel, le recueil L’art de la fugue (que le titre soit ou non de Bach), renvoie à la profondeur et la sincérité d’une écriture certes intellectuelle, surtout perfectionniste avant toute autre. C’est un face à face avec Dieu et au pied de la divinité, l’humble réflexion sur la condition humaine. Comme la manifestation de la dévotion intime du director musices de Leipzig, le manuscrit fut toujours précieusement conserve par la famille. Signe de respect pour une œuvre surtout personnelle. La corrélation avec l’évangile de Luc et la mention précise du texte mis en musique (14:27) est livrée par la valeur numérique des initiales JS (=27), et du nom de Bach (=14). Il s’agit donc du dictum, paraboles et exhortation finale du sermon de Jésus lors de son second séjour à Jérusalem. Offrande des plus intimes en réflexion à la parabole de la Croix et du Sacrifice de Luther, les 16 sections ainsi agencées / révélées par Martha Cook dans une

perspective qui heurtera tous les puristes évidemment, renseignent de façon inédite et imprévue sur la pensée du dernier Bach.

La sincérité comme la grande cohérence, l'exigence sur le plan du sens et de la finalité de la musique trouvent ici une interprète passionnante, dont le jeu et l'écriture d'un livre complémentaire paru chez Fayard **(L'art de la fugue, une méditation en musique, Fayard Paris 2015 CLIC de classiquenews de l'été 2015**) apportent un éclairage lumineux sur l'un des plus grands génies de la musique baroque.

CD, compte rendu critique. J-S Bach : Die Kunst der fuge / L'art de la fugue. Martha Cook, clavecin. 2 cd Passacaille 1014. Enregistré à Nogent le Rotrou en novembre 2013.

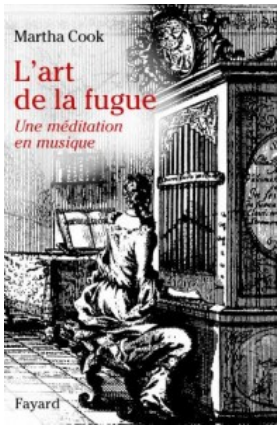

LIRE aussi notre compte rendu critique complet du livre de Martha Cook édité chez Fayard : L'art de la fugue, une méditation en musique, CLIC de classiquenews de l'été 2015. *Et si Bach grand lecteur des Écritures, avait souhaité exprimer musicalement l'enseignement du Nouveau Testament, comme un vrai travail pédagogique et d'évangélisation ? Le parcours ainsi jalonné offre une formidable méditation sur le sens de la Foi, la présence tangible de Dieu, et comme musicien sincère, l'acte musical et de composition comme un témoignage spirituel…*

Reprise de Platée au Palais Garnier



Paris, Palais Garnier. Platée de Rameau : 7 septembre-8 octobre 2015. A l'origine, Rameau, compositeur officiel de la Cour de Louis XV à Versailles écrit cette Platée, comédie musicale avant l'heure, créée en 1745, d'une forme atypique mariant ballets et pantomimes à une action où les dieux sont convoqués à la noce de la Nymphe des marais, Platée. En raillant cette beauté hideuse que pourtant Jupiter annonce épouser, la partition fait basculer son propos comico satirique vers le miroir parodique : comme l'a précisé très justement William Christie lors d'une conférence concert sur Platée à l'Opéra-Comique en 2014, Platée tend le miroir aux spectateurs : ce que vous voyez, ce que vous moquez… c'est vous mêmes! Une charge sociale aussi mordante que le Falstaff de Verdi écrit à la fin du XIXè. La comédie et le stratagème mis en place pour railler Platée, sa trop coupable naïveté, épinglent en vérité l'arrogance crasse, la vanité ignorante qui règnent dans les milieux courtisans et politiques. Rameau au sommet de son art, supplante la nature même : imite le chant du hibou, le cri de l'âne, réinvente la notion même de ballet, imagine, trait génial, en un délire fameux, la Folie qui s'empare de la lyre d'Apollon, puis perfectionne tout un langage harmoniquement novateur, linguistiquement impertinent et ludique qu'il serait difficile aujourd'hui d'égaler.

La mise en scène de Laurent Pelly reste drôlatique et prend le parti de représenter Platée en grenouille, ce qui n'est justifié par aucune mention dans le livret. Qu'importe, pour souligner le fossé qui sépare l'adorable batracienne, du marais puant et nauséabond des dieux et des hommes persifleurs, la production, devenue un mythe scénique (avec Atys de Lully par William Christie) reprend donc du service avec une distribution nouvelle assez prometteuse (la soprano **Julie Fuchs en Folie** et **Philippe Talbot dans le rôle-titre**). A l'Opéra Garner à Paris, du 7 septembre 2015 et pour 13 représentations.

Platée de Rameau, reprise
Paris, Palais Garnier, du 7 septembre au 8 octobre 2015



13 représentations – 2h55 avec 1 entracte
Livret d'Adrien-Joseph Le Valois d'Orville, d'après Jacques Autreau



CD, réédition événement : The sound of Glenn Gould (Sony classical), annonce

CD. Sony classical annonce plusieurs coffrets Glenn Gould : « The sound of Glenn Gould », dédié à l'héritage musical du pianiste canadien le plus atypique du XXème siècle. Un génie, un travailleur obsédé par la perfection sonore, un phénomène indiscutablement. Il est né à Toronto au Canada le 25 septembre 1832 et est mort en 1982 à l'âge de 50 ans. L'édition Glenn Gould 2015 chez Sony célèbre les 33 ans de la mort du pianiste devenu légendaire. Devraient paraître ainsi le 11 septembre 2015, plusieurs coffrets présentant partie ou intégralité de ses enregistrements pour Sony, de surcroît totalement remastérisés. Son premier enregistrement de Jean-Sébastien Bach en 1955 avait constitué un événement sans précédent. Glenn Gould l'excentrique et le perfectionniste « réinventait » le son de JS Bach au piano. Glenn Gould après

des récitals plébiscités par un immense public interrompit sa carrière en avril 1964 pour ne se consacrer qu'au studio où il devait enregistrer l'essentiel de son oeuvre musicale : avec lui, l'idée de l'interprète recréateur, jouant les grands classiques comme s'il improvisait (et tout en respectant à la lettre chaque partition) se réalise. A en croire ses admirateurs les plus ardents, succomber au jeu de Gould, c'est comme entrer en religion. Son engagement, son charisme, sa silhouette fantasque aussi comme son tempérament introverti et secret, ont beaucoup nourri le mythe. Glenn Gould a offert à l'édition discographique, comme Karajan lui aussi obsédé par le son sublimé par la technologie, ses lettres de noblesse. C'est **Michaël Stegemann** qui a supervisé la nouvelle édition Glenn Gould 2015. Parution annoncée le 11 septembre 2015.



Showcase à la Fnac, le 25 septembre 2015, 18h, jour anniversaire de Glen Gould. Détail des coffrets édités par Sony classical, à venir dans le mag cd dvd livres de classiquenews.

Qui est Glenn Gould ?



Comment expliquer la fascination que l'interprète mais aussi l'homme ont suscité auprès d'un public qu'il a décidé, en 1964, de mettre à distance ? Sa famille, sa mère organiste, ses premiers concerts, son travail surtout le distingue tel un musicien habité par la musique. Homme de la nuit, homme du montage et de l'enregistrement, il n'aura cessé en définitive de revenir toujours sur la perfection de son jeu. Sous l'oreille attentive du micro (réglé par la firme CBS / Sony classical) : multiplier les options, n'en trouver qu'une viable ; explorer le mystère de l'œuvre ; s'identifier au compositeur et par un phénomène d'identification qui confine à la transe, ne faire qu'un avec la pensée de l'auteur, Bach en particulier, et transmuer l'approche de l'interprète en acte de composition. Ainsi le mythe de l'interprète créateur se matérialise sous les doigts du prodige.

L'art de Glenn Gould, esthète radical s'adresse non à la foule mais à l'individu.

Rapport intime, pression et tension d'une introspection partagée attestent en vérité de sa quête originale qui, au-delà de l'exigence technicienne et technologique, -combien de temps passé à penser la musique, à exercer ses doigts sur le piano, puis à monter et démonter les bandes enregistrées ?- pour obtenir du sens.

L'homme qui a fait de l'enregistrement en studio une seconde langue musicale, n'espérait qu'un résultat : l'approfondissement et la réalisation d'un travail spirituel sur la matière musicale. Lui-même convaincu de l'au-delà, tentait d'approcher cette idée d'absolu, ce qui confère à son travail, sa signification quasi mystique. Des ténèbres de la nuit, jaillit la lumière inespérée. Ses dernières fugues de Bach, ce rituel devenu célèbre où il jouait contre le clavier, sur une chaise basse aux pieds avant surhaussés, en chaussettes, mitaines aux mains pour entretenir la chaleur des os propice à la fluidité du geste et la souplesse des extrémités…, nourrissent le portrait sacralisé de l'interprète.

Cet aspect mystificateur de l'homme et de son « œuvre » ne cesse de poser des questions sur le sens de la musique certes, sur l'apport que transmet un interprète, tiraillé entre un narcissisme déplacé mais tentateur, une musique qui le dépasse, la figure du compositeur qui prédomine, et aussi le sens supérieur qu'il exprime comme personne. Où se situe l'unicité du pianiste malgré l'absolu de la musique qu'il sert ? Bruno Monsaingeon, réalisateur qui s'est beaucoup dédié à transmettre la personnalité et l'oeuvre du pianiste canadien précise : « Il y a chez Gould une dimension philosophique, quelque chose qui dépasse de loin la sphère musicale. Les problèmes qu'il pose sont d'ordre universel. C'est un phénomène christique. ». En septembre 2015, les divers coffrets annoncés par Sony classical devraient à nouveau renseigner sur la complexité de l'homme, la richesse de son héritage sans lever le voile sur son tempérament (re)créateur.

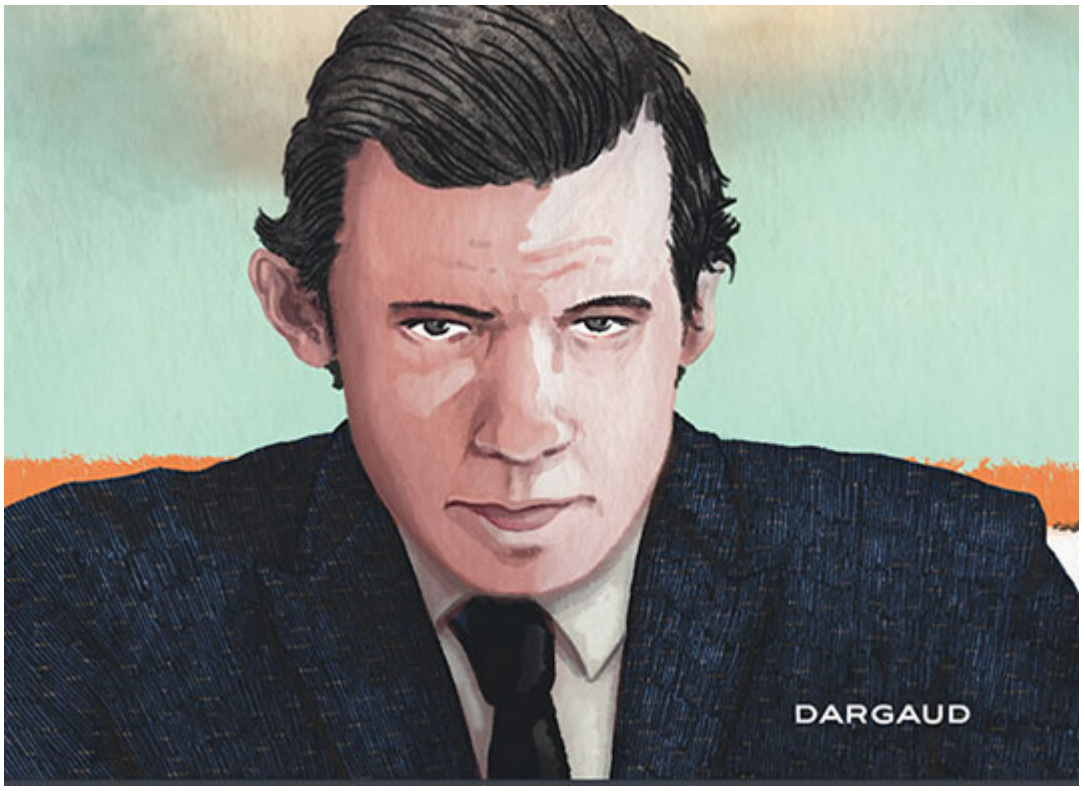

LIRE aussi notre compte rendu de l'excellente BD portrait graphique de « Glenn Gould : Une vie à contretemps » par Sandrine Revel (Dargaud, CLIC de classiquenews de septembre 2015)…

C'est d'abord une bande dessinée avant d'être l'illustration de la vie et de l'œuvre du pianiste canadien. C'est à dire que le lecteur y trouve et s'y délecte d'une construction dramatique qui passe d'abord par l'image, le séquençage des tranches de vie, la mise en page et la force parfois très poétique des créations graphiques. Par le truchement des images et des compositions chromatiques de ce "roman graphique" (dixit l'auteure), le lecteur accède à cet imaginaire puissant qui inspire à Gould, ses choix artistiques et ses choix de vie. C'est un solitaire, un poète, un surdoué génial qui socialement et humainement eut quelques difficultés à communiquer et à fonctionner. Mais comme tous les concepteurs, la force de la pensée agit comme une machine productive d'une redoutable efficacité, tel un ordinateur à l'échelle humaine…

Palmyre (Syrie), cité martyre a perdu son joyau, le temple de Bêl



Palmyre (Syrie), cité martyre a perdu son joyau, le temple de Bêl, dynamité et définitivement détruit par le groupe état islamique. Après la destruction importante le 24 août dernier, du temple de Baalshamin, l'Organisation des Nations unies a confirmé lundi 31 août que des images satellite indiquaient la destruction du temple de Bêl, monument le plus spectaculaire de la cité antique. Le groupe Etat Islamique (EL) en avait revendiqué la destruction plus tôt dans la journée. Le temple de Bêl, *une rangée de colonnes proche ont bel et bien été détruits*, selon un communiqué de l'Institut des Nations unies pour la formation et la recherche (Unitar).



Mi-août 2015, les djihadistes avaient exécuté l’ancien directeur des Antiquités du site, l’érudit **Khaled Al-Assaad** (il avait 82 ans et a été décapité le 18 août 2015). Khaled Al-Assaad était l’un des rares spécialistes capables de lire le palmyrénien ancien, d’identifier et authentifier les statues et reliefs. Malgré des menaces directes, l’archéologue et chercheur n’avait jamais quitté le site dont il était l’âme.